

# แผนพัฒนาท้องถิ่น (พ.ศ. ๒๕๖๖ - ๒๕๗๐) ทบทวน ครั้งที่ ๑ ประจำปี ๒๕๖๖



องค์การบริหารส่วนตำบลบ้านม่วง  
อำเภอสังขุม จังหวัดหนองคาย



ประกาศองค์การบริหารส่วนตำบลบ้านม่วง  
เรื่อง การใช้แผนพัฒนาท้องถิ่น (พ.ศ.๒๕๖๖-๒๕๗๐) ทบทวน ครั้งที่ ๑ ประจำปี ๒๕๖๖

ตามที่องค์การบริหารส่วนตำบลบ้านม่วง ได้ดำเนินการจัดทำแผนพัฒนาท้องถิ่น (พ.ศ.๒๕๖๖-๒๕๗๐) ทบทวน ครั้งที่ ๑ ประจำปี ๒๕๖๖ เพื่อให้มีความสอดคล้องและเชื่อมโยงกับแผนพัฒนาจังหวัด แผนพัฒนากลุ่มจังหวัด รวมทั้งแผนปฏิบัติการประจำปีจังหวัด และแผนปฏิบัติการประจำปีกลุ่มจังหวัด เพื่อบูรณาการแผนงานโครงการ กิจกรรมและงบประมาณในพื้นที่ได้อย่างมีประสิทธิภาพขององค์การบริหารส่วนตำบลบ้านม่วง เพื่อใช้เป็นกรอบในการจัดทำข้อบัญญัติงบประมาณประจำปีและใช้เป็นแนวทางในการพัฒนา รวมทั้งจัดหาแหล่งงบประมาณอื่น สภากองการบริหารส่วนตำบลบ้านม่วง ได้พิจารณาอนุมัติแผนพัฒนาท้องถิ่น (พ.ศ.๒๕๖๖-๒๕๗๐) ทบทวน ครั้งที่ ๑ ประจำปี ๒๕๖๖ ให้ความเห็นชอบในการประชุมสภาสมัยสามัญ สมัยที่ ๒ ครั้งที่ ๒ ประจำปี ๒๕๖๖ เมื่อวันที่ ๑๔ มิถุนายน ๒๕๖๖ แล้ว นั้น

อาศัยอำนาจตามความในข้อ ๒๔ ข้อ ๒๕ ระเบียบกระทรวงมหาดไทยว่าด้วยการจัดทำแผนพัฒนาขององค์กรปกครองท้องถิ่น พ.ศ.๒๕๔๘ และแก้ไขเพิ่มเติมฉบับที่ ๓ พ.ศ.๒๕๖๑ ข้อ ๒๔ เป็นไปด้วยความเรียบร้อยถูกต้อง จึงประกาศใช้แผนพัฒนาท้องถิ่น (พ.ศ.๒๕๖๖-๒๕๗๐) ทบทวน ครั้งที่ ๑ ประจำปี ๒๕๖๖ ขององค์การบริหารส่วนตำบลบ้านม่วง ให้พี่น้องประชาชนในเขตตำบลบ้านม่วงได้รับทราบโดยทั่วกัน

ทั้งนี้ ตั้งแต่บัดนี้เป็นต้นไป

ประกาศ ณ วันที่ ๑๔ เดือน มิถุนายน พ.ศ. ๒๕๖๖

(ลงชื่อ)

(นายอนูวรรรัตน์ ชาน้อย)

นายกองค์การบริหารส่วนตำบลบ้านม่วง

# คำนำ

ด้วยพระราชบัญญัติสภาตำบลและองค์การบริหารส่วนตำบล พ.ศ. ๒๕๓๗ แก้ไขเพิ่มเติมถึง (ฉบับที่ ๗) พ.ศ. ๒๕๖๒ มาตรา ๖๙/๑ พระราชบัญญัติกำหนดแผนและขั้นตอนการกระจายอำนาจให้แก่องค์กรปกครองส่วนท้องถิ่น พ.ศ. ๒๕๔๒ หมวด ๒ มาตรา ๑๖ (๑) ระเบียบกระทรวงมหาดไทยว่าด้วยการจัดทำแผนพัฒนาขององค์กรปกครองส่วนท้องถิ่น พ.ศ. ๒๕๔๘ และที่แก้ไขเพิ่มเติมถึง (ฉบับที่ ๓) พ.ศ. ๒๕๖๑ ได้กำหนดให้องค์กรปกครองส่วนท้องถิ่นมีอำนาจและหน้าที่ในการจัดทำแผนพัฒนาท้องถิ่น เพื่อใช้เป็นกรอบในการจัดทำงบประมาณรายจ่ายประจำปี และงบประมาณจากเงินสะสมในช่วงของแผนนั้น รวมทั้งวางแนวทางเพื่อให้มีการปฏิบัติให้บรรลุวัตถุประสงค์ตามโครงการพัฒนาที่กำหนดไว้ในแผนพัฒนาท้องถิ่น ประกอบกับหนังสือกระทรวงมหาดไทยด่วนที่สุด ที่ มท ๐๘๑๐.๓/ว ๗๔๖๗ ลงวันที่ ๑๔ ธันวาคม ๒๕๖๓ เรื่อง แนวทาง การจัดทำแผนพัฒนาท้องถิ่น (พ.ศ. ๒๕๖๖ - ๒๕๗๐) ขององค์กรปกครองส่วนท้องถิ่น ให้แล้วเสร็จภายในเดือนตุลาคม พ.ศ. ๒๕๖๔

คณะกรรมการพัฒนาองค์การบริหารส่วนตำบลบ้านม่วง คณะกรรมการสนับสนุนการจัดทำแผนพัฒนาองค์การบริหารส่วนตำบลบ้านม่วง ได้นำแผนพัฒนาท้องถิ่น ฉบับปัจจุบันมาทบทวนและปรับใช้ในการทบทวนแผนพัฒนาท้องถิ่น (พ.ศ. ๒๕๖๖ - ๒๕๗๐) โดยพิจารณาให้มีความสอดคล้องกับยุทธศาสตร์การพัฒนาขององค์กรปกครองส่วนท้องถิ่นในเขตจังหวัด ยุทธศาสตร์จังหวัด ยุทธศาสตร์กลุ่มจังหวัด แผนพัฒนาจังหวัด แผนพัฒนากลุ่มจังหวัด แผนพัฒนาภาค แผนพัฒนาเศรษฐกิจและสังคมแห่งชาติ ฉบับที่ ๑๓ และยุทธศาสตร์ชาติ ๒๐ ปี (พ.ศ. ๒๕๖๑ - ๒๕๘๐) มาเป็นกรอบและแนวทางในการจัดทำแผนพัฒนาท้องถิ่น (พ.ศ. ๒๕๖๖ - ๒๕๗๐) โดยเปิดโอกาสให้ทุกภาคส่วนและประชาชนได้มีส่วนร่วมในการจัดทำ และได้ดำเนินการเป็นไปตามขั้นตอนในการจัดทำแผนพัฒนาองค์การบริหารส่วนตำบล ตามระเบียบกระทรวงมหาดไทยว่าด้วยการจัดทำแผนพัฒนาองค์กรปกครองส่วนท้องถิ่น พ.ศ. ๒๕๔๘ และแก้ไขเพิ่มเติมฉบับที่ ๓ พ.ศ. ๒๕๖๑

องค์การบริหารส่วนตำบลบ้านม่วง ต้องขอขอบคุณคณะกรรมการพัฒนาองค์การบริหารส่วนตำบลบ้านม่วง คณะกรรมการสนับสนุนการจัดทำแผนพัฒนาองค์การบริหารส่วนตำบลบ้านม่วง สมาชิกสภาองค์การบริหารส่วนตำบล ประชาคมหมู่บ้าน ประชาคมตำบล และทุกภาคส่วนที่มีส่วนร่วมในการจัดทำแผนพัฒนาท้องถิ่น (พ.ศ. ๒๕๖๖ - ๒๕๗๐) ทบทวน ครั้งที่ ๑ ประจำปี ๒๕๖๖ ขององค์การบริหารส่วนตำบลบ้านม่วง จนสำเร็จและลุล่วงตามวัตถุประสงค์ด้วยดี

องค์การบริหารส่วนตำบลบ้านม่วง

มิถุนายน ๒๕๖๖

# สารบัญ

เรื่อง	หน้า
<b>ส่วนที่ ๑</b>	
<b>สภาพทั่วไปและข้อมูลพื้นฐาน</b>	๑
๑. ด้านศักยภาพ	๑
๒. ด้านการเมือง/การปกครอง	๑๔
๓. ประชากร	๑๕
๔. สภาพทางสังคม	๑๖
๕. ระบบบริการพื้นฐาน	๑๘
๖. ระบบเศรษฐกิจ	๒๐
๗. ศาสนา ประเพณี วัฒนธรรม	๒๒
๘. ทรัพยากรธรรมชาติ	๒๒
๙. อื่นๆ	๒๒
<b>ส่วนที่ ๒</b>	
<b>ยุทธศาสตร์องค์การปกครองส่วนท้องถิ่น</b>	๒๓
๑. แผนพัฒนายุทธศาสตร์ชาติ ๒๐ ปี	๒๓
แผนพัฒนาเศรษฐกิจและสังคมแห่งชาติ ฉบับที่ ๑๓ (พ.ศ.๒๖๖๖ - ๒๕๗๐)	๒๖
แผนพัฒนาภาค/แผนพัฒนากลุ่มจังหวัด/แผนพัฒนาจังหวัด	๒๙
๒. ยุทธศาสตร์ขององค์การบริหารส่วนจังหวัดหนองคาย	๓๙
๓. ยุทธศาสตร์ขององค์การบริหารส่วนตำบลบ้านม่วง	๔๒
ความเชื่อมโยงของยุทธศาสตร์ในภาพรวม	๔๕
การวิเคราะห์เพื่อพัฒนาท้องถิ่น	๕๐
<b>ส่วนที่ ๓</b>	
<b>การนำแผนพัฒนาท้องถิ่นไปสู่การปฏิบัติ</b>	๕๘
๑. ยุทธศาสตร์การพัฒนาและแผนงาน	๕๘
๒. บัญชีโครงการพัฒนาท้องถิ่น แบบ ผ.๐๑	๖๐
- บัญชีโครงการพัฒนาท้องถิ่น แบบ ผ.๐๒	๖๑
- บัญชีโครงการพัฒนาท้องถิ่น แบบ ผ.๐๒/๒	๘๙
- บัญชีครุภัณฑ์ แผนพัฒนาท้องถิ่น แบบ ผ.๐๓	๙๑

# ส่วนที่ ๑

## สภาพทั่วไปและข้อมูลพื้นฐาน

### ๑. ด้านศักยภาพ

#### ๑.๑ ที่ตั้งของหมู่บ้านหรือชุมชนหรือตำบล

องค์การบริหารส่วนตำบลบ้านม่วงตั้งอยู่ ณ หมู่ที่ ๒ ตำบลบ้านม่วง อำเภอสว่าง จังหวัดหนองคาย มีเนื้อที่โดยประมาณ ๗๒ ตารางกิโลเมตรหรือ ประมาณ ๔๕,๐๐๐ ไร่ ตำบลบ้านม่วง เป็นตำบลหนึ่งใน ๕ ตำบลของอำเภอสว่าง จังหวัดหนองคาย ซึ่งอยู่ทางทิศตะวันตกของอำเภอสว่าง จังหวัดหนองคาย มีระยะทางห่างจากตัวอำเภอสว่างประมาณ ๑๘ กิโลเมตร ติดทางหลวงแผ่นดินหมายเลข ๒๑๑ ซึ่งเป็นทางหลวงที่ติดต่อระหว่างจังหวัดหนองคายกับอำเภอปากชม จังหวัดเลย และมีระยะทางห่างจากจังหวัดหนองคายประมาณ ๑๑๒ กิโลเมตร มีอาณาเขตติดต่อดังนี้

ทิศเหนือ	ติดกับแม่น้ำโขงตรงข้ามสาธารณรัฐประชาธิปไตยประชาชนลาว
ทิศใต้	ติดกับเขตพื้นที่ตำบลนาจิว อำเภอสว่าง จังหวัดหนองคาย
ทิศตะวันออก	ติดกับเขตพื้นที่ตำบลสังคม อำเภอสว่าง จังหวัดหนองคาย
ทิศตะวันตก	ติดกับเขตพื้นที่ตำบลหาดคัมภีร์ อำเภอปากชม จังหวัดเลย

โดยมีพื้นที่แยกเป็นรายหมู่บ้าน ดังนี้

หมู่ที่	ชื่อหมู่บ้าน	เนื้อที่อันดับ
๑	บ้านตาดเสริม	๓
๒	บ้านม่วง	๑
๓	บ้านหนอง	๖
๔	บ้านห้วยค้อ	๕
๕	บ้านวังมน	๒
๖	บ้านโนนสว่าง	๔
๗	บ้านภูเขาทอง	๗

### แผนที่องค์การบริหารส่วนตำบลบ้านม่วง อำเภอสังขม จังหวัดหนองคาย

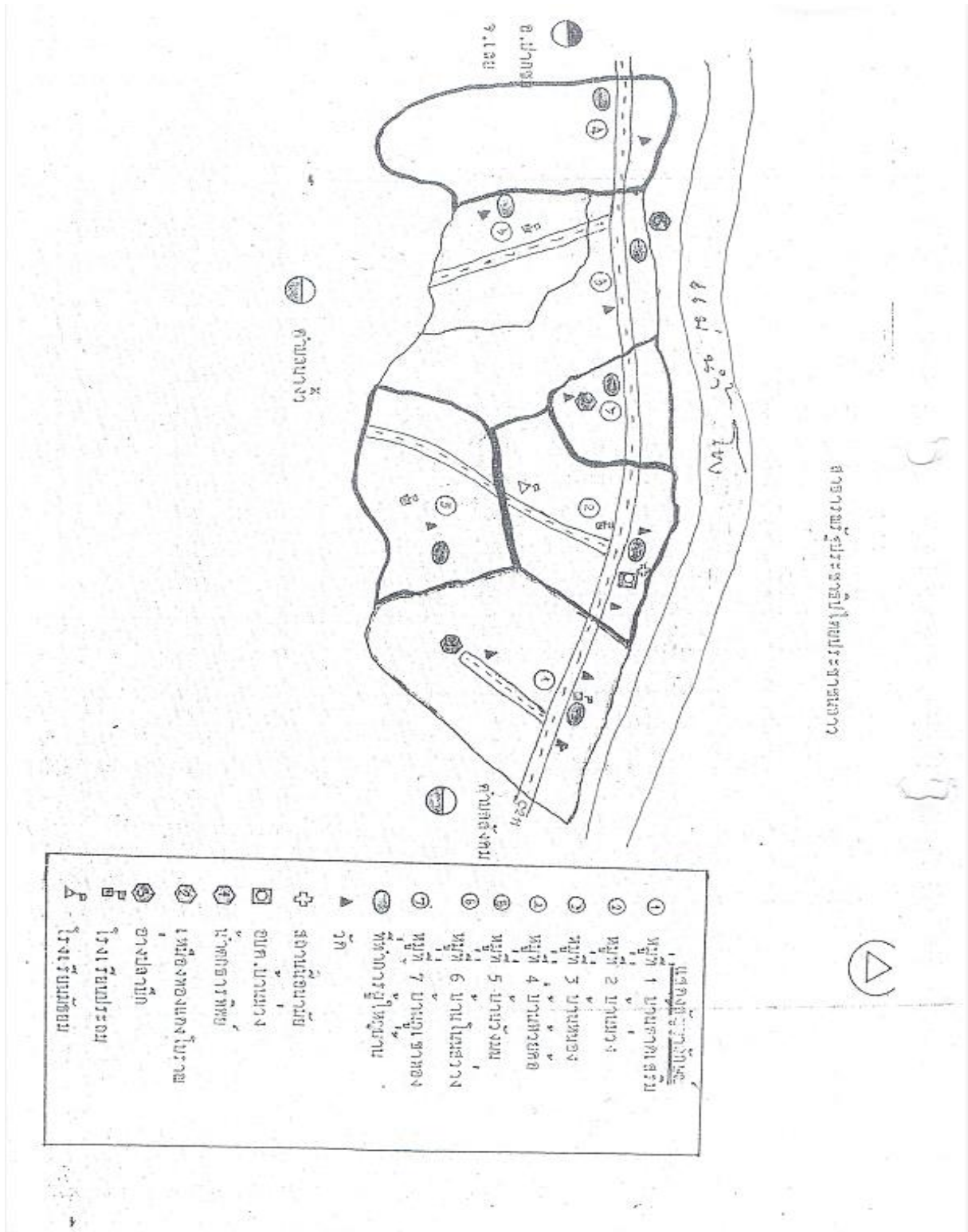

## ข้อมูลเกี่ยวกับศักยภาพขององค์การบริหารส่วนตำบลบ้านม่วง

### คณะผู้บริหารองค์การบริหารส่วนตำบลบ้านม่วง

- |                         |  |
|-------------------------|--|
| ๑. นายอนุวรรตน์ ชานัย   | นายกองค์การบริหารส่วนตำบลบ้านม่วง          |
| ๒. นายนิติธร แก้วพวง    | รองนายกองค์การบริหารส่วนตำบลบ้านม่วง       |
| ๓. นายสุวิทย์ วงศาพันธ์ | รองนายกองค์การบริหารส่วนตำบลบ้านม่วง       |
| ๔. นายประมวล บังบัว     | เลขานุการนายกองค์การบริหารส่วนตำบลบ้านม่วง |

### โครงสร้างคณะผู้บริหาร

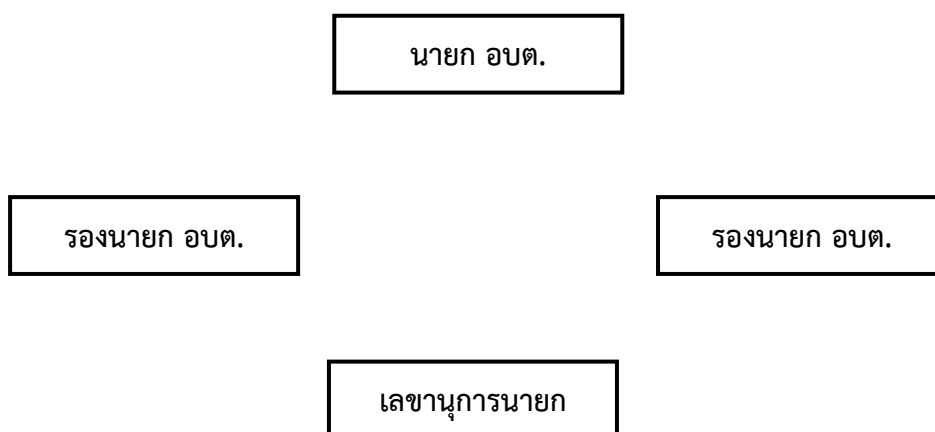

### ข้อมูลด้านการศึกษาคณะผู้บริหาร

คณะผู้บริหาร	ระดับการศึกษา
นายกองค์การบริหารส่วนตำบล	ปริญญาตรี
รองนายกองค์การบริหารส่วนตำบล	ปริญญาตรี
รองนายกองค์การบริหารส่วนตำบล	มัธยมศึกษาตอนปลาย
เลขานุการนายกองค์การบริหารส่วนตำบล	มัธยมศึกษาตอนปลาย

ฝ่ายนิติบัญญัติ	
๑. นายสุรศักดิ์ คำภา	ประธานสภา อบต.บ้านม่วง
๒. นายคาเซน เหลืองงาม	รองประธานสภา อบต.บ้านม่วง
๓. นางนิภาพร พุทธิชัย	เลขาธิการสภา อบต.บ้านม่วง
๔. นายวีระศักดิ์ บังบัว	สมาชิกสภา อบต.บ้านม่วง หมู่ที่ ๒
๕. นางสาวทับทิม กาบแก้ว	สมาชิกสภา อบต.บ้านม่วง หมู่ที่ ๔
๖. นายสุดเขต สรรพกรรมย์	สมาชิกสภา อบต.บ้านม่วง หมู่ที่ ๕
๗. นายพิชิต สีหะราช	สมาชิกสภา อบต.บ้านม่วง หมู่ที่ ๖

โครงสร้างการแบ่งส่วนราชการ (จำนวน ๕ สำนัก/กอง)	
พนักงานส่วนท้องถิ่น	
(๑) ปลัดองค์การบริหารส่วนตำบล	
(๒) รองปลัดองค์การบริหารส่วนตำบล	
พนักงานส่วนท้องถิ่น	พนักงานจ้าง
๑. สำนักงานปลัด	
(๑) หัวหน้าสำนักปลัด	- พนักงานจ้างตามภารกิจ
(๒) นักทรัพยากรบุคคล ชำนาญการ	(๑) ผู้ช่วยนักวิเคราะห์นโยบายและแผน
(๓) นักวิเคราะห์นโยบายและแผน	(๒) ผู้ช่วยเจ้าพนักงานธุรการ
(๔) เจ้าพนักงานป้องกันและบรรเทาสาธารณภัย	(๓) พนักงานขับส่วนกลาง
	(๔) นักการภารโรง
	(๕) พนักงานประจำรถขยะ จำนวน ๒ อัตรา
	- พนักงานจ้างทั่วไป
	(๑) พนักงานขับรถขยะ
	(๒) คนงานทั่วไป
	(๓) คนงานประจำรถขยะ จำนวน ๒ อัตรา
	(๔) คนสวน
	(๕) คนงานขับรถบรรทุกน้ำ



<b>๒. กองคลัง</b>		
(๑) ผู้อำนวยการกองคลัง		- พนักงานจ้างตามภารกิจ
(๒) นักวิชาการคลัง		(๑) ผู้ช่วยเจ้าพนักงานจัดเก็บรายได้
(๓) นักวิชาการเงินและบัญชี		(๒) ผู้ช่วยเจ้าพนักงานพัสดุ
(๔) เจ้าพนักงานพัสดุ		(๓) ผู้ช่วยเจ้าพนักงานการเงินและบัญชี
(๕) เจ้าพนักงานจัดเก็บรายได้		
<b>๓. กองช่าง</b>		
(๑) ผู้อำนวยการกองช่าง		- พนักงานจ้างตามภารกิจ
(๒) นายช่างโยธา		(๑) ผู้ช่วยนายช่างโยธา
		(๒) ผู้ช่วยนายช่างสำรวจ
		- พนักงานจ้างทั่วไป
		(๑) คนงานทั่วไป
<b>๔. กองการศึกษา ศาสนาและวัฒนธรรม</b>		
(๑) ผู้อำนวยการกองการศึกษา		- พนักงานจ้างตามภารกิจ
(๒) นักวิชาการศึกษา		(๑) ผู้ช่วยนักวิชาการศึกษา
(๓) ครูผู้ดูแลเด็ก จำนวน ๓ ตำแหน่ง		(๒) ผู้ดูแลเด็ก จำนวน ๓ ตำแหน่ง
<b>๕. กองสวัสดิการสังคม</b>		
(๑) ผู้อำนวยการกองสวัสดิการสังคม		- พนักงานจ้างทั่วไป
(๒) หัวหน้าฝ่ายส่งเสริมสวัสดิการสังคม		(๑) คนงานทั่วไป
(๓) นักพัฒนาชุมชน		
<b>๖. งานตรวจสอบภายใน</b>		
(๑) นักวิชาการตรวจสอบภายใน		
<b>รวม</b>	<b>จำนวน ๒๐ คน</b>	<b>จำนวน ๒๓ คน</b>

องค์การบริหารส่วนตำบลบ้านม่วง แบ่งโครงสร้างการบริหารงานออกเป็น ๑ สำนัก ๑ งาน ๔ กอง ทั้งหมด ๖ ส่วนราชการ พนักงานส่วนท้องถิ่น จำนวน ๒๐ คน พนักงานจ้าง จำนวน ๒๓ คน รวมทั้งสิ้น ๔๓ คน โดยมีภารกิจการบริหารงานดังนี้

## ๑. สำนักปลัด อบต.

มีภาระหน้าที่เกี่ยวกับงานธุรการสารบรรณการจัดทำแผนพัฒนาตำบลการจัดทำร่างข้อบังคับการจัดทำทะเบียนคณะผู้บริหาร สมาชิก อบต. การดำเนินการตามนโยบายของรัฐบาล แผนพัฒนาเศรษฐกิจการให้คำปรึกษาในหน้าที่และความรับผิดชอบการปกครอง บังคับบัญชา พนักงานส่วนตำบลและพนักงานจ้างการบริหารงานบุคคลของ อบต. ทั้งหมด การดำเนินการ เกี่ยวกับการอนุญาตต่างๆ และปฏิบัติหน้าที่อื่นที่เกี่ยวข้องแบ่งส่วนราชการภายในออกเป็น ๕ งาน ดังนี้

### ๑.สำนักปลัด อบต.

#### ๑.๑ งานบริหารทั่วไป

- งานสารบรรณ
- งานบริหารงานบุคคล
- งานเลือกตั้ง
- งานกิจการสภาองค์การบริหารส่วนตำบล
- งานอำนวยความสะดวกของข้อมูลข่าวสารและงานประชาสัมพันธ์
- งานกฎหมายและคดี
- งานประชาสัมพันธ์ต่างๆ

#### ๑.๒ งานการเจ้าหน้าที่

- งานบริหารงานบุคคลข้าราชการ,ครู, ผดต. และพนักงานจ้าง
- งานจัดทำแผนอัตรากำลัง ๓ ปี
- งานจัดตั้งส่วนราชการหรือปรับปรุงโครงสร้างส่วนราชการ
- งานสรรหาพนักงานส่วนตำบลและพนักงานจ้าง
- งานเลื่อนขั้นเงินเดือนข้าราชการและเพิ่มค่าตอบแทน
- งานประเมินเพื่อเลื่อนวิทยฐานะครู
- งานรักษาวินัย ดำเนินการวินัย การอุทธรณ์ร้องทุกข์
- งานแผนพัฒนาบุคลากร งานฝึกอบรม งานคุณธรรม จริยธรรม
- งานให้ความช่วยเหลือหรือแนะนำทางวิชาการ
- งานอื่นที่เกี่ยวข้องและที่ได้รับมอบหมาย

#### ๑.๓ งานนโยบายและแผน

- งานนโยบายและแผนพัฒนา
- งานวิชาการ
- งานสารสนเทศและระบบควบคุม คอมพิวเตอร์
- งานงบประมาณ
- งานข้อมูลและการประชาสัมพันธ์

#### ๑.๔ งานป้องกันและบรรเทาสาธารณภัย

- งานอำนวยการ
- งานป้องกัน และช่วยเหลือฟื้นฟู
- งานดับเพลิงและกู้ภัย

## ๑.๕ งานส่งเสริมการเกษตร สาธารณสุข และสิ่งแวดล้อม

- งานวิชาการเกษตรและเทคโนโลยี
- งานส่งเสริมการแปรรูปผลิตภัณฑ์เกษตร
- งานศูนย์ถ่ายทอดเทคโนโลยีการเกษตร
- งานอนามัยและสิ่งแวดล้อม
- งานป้องกัน รักษาโรคและศัตรูพืช
- งานส่งเสริมการท่องเที่ยวและกีฬา

## ๒. กองคลัง

มีภาระหน้าที่เกี่ยวกับการจัดทำบัญชีและทะเบียนรับ-จ่ายเงินทุกประเภทงานเกี่ยวกับการเงิน การเบิกจ่ายเงินการเก็บรักษาเงิน การนำส่งเงิน การฝากเงิน การตรวจเงิน อบต. รวบรวมสถิติเงินได้ ประเภทต่างๆ การเบิกตัดปีการขยายเวลาเบิกจ่ายงบประมาณการหักภาษีและนำส่งเงินคงเหลือประจำวันการรับ และจ่ายขาดเงินสะสมของ อบต. การยืมเงินทศรพระราชการ การจัดหาผลประโยชน์จากสิ่งก่อสร้างและทรัพย์สินของอบต. ตรวจสอบงานของจังหวัดและสำนักงานตรวจเงินแผ่นดินการเร่งรัดใบสำคัญและเงินยืมค้างชำระ การจัดเก็บภาษี การประเมินภาษี การเร่งรัดจัดเก็บรายได้ การพัฒนารายได้ การออกไปอนุญาตและค่าธรรมเนียมต่างๆ และปฏิบัติหน้าที่อื่นที่เกี่ยวข้อง แบ่งส่วนราชการภายในออกเป็น ๔ งาน คือ

### ๒.๑ งานการเงิน

- งานรับและเบิกจ่ายเงิน
- งานจัดทำฎีกาเบิกจ่ายเงิน
- งานเก็บรักษาเงิน

### ๒.๒ งานบัญชี

- งานการบัญชี
- งานทะเบียนคุมเบิกจ่าย
- งานงบการเงินและงบทดลอง
- งานแสดงฐานะทางการเงิน

### ๒.๓ งานพัฒนาและจัดเก็บรายได้

- งานภาษีอากร ค่าธรรมเนียมและค่าเช่า
- งานพัฒนารายได้
- งานควบคุมกิจการค้าและค่าปรับ
- งานทะเบียนควบคุมและเร่งรัดรายได้
- งานทะเบียนทรัพย์สินแผนที่ภาษี
- งานทะเบียนพาณิชย์

### ๒.๔ งานทะเบียนทรัพย์สินและพัสดุ

- งานพัสดุ
- งานทะเบียนเบิกจ่ายวัสดุ ครุภัณฑ์และยานพาหนะ

### ๓. กองช่าง

มีภาระหน้าที่เกี่ยวกับการสำรวจออกแบบและจัดทำโครงการ ใช้จ่ายเงินของ อบต.การอนุมัติเพื่อดำเนินการตามโครงการที่ตั้งจ่ายจากเงินรายได้ของ อบต. งานบำรุงซ่อม และจัดทำทะเบียน สิ่งก่อสร้างที่อยู่ในความรับผิดชอบของ อบต.การให้คำแนะนำปรึกษา เกี่ยวกับการจัดทำโครงการ และการออกแบบ ก่อสร้างแก่อบต. และหน่วยงานอื่นที่เกี่ยวข้อง งานควบคุมอาคาร การดูแล ควบคุม ปรึกษา ซ่อมแซม วัสดุครุภัณฑ์ และปฏิบัติหน้าที่อื่นที่เกี่ยวข้อง แบ่งส่วนราชการภายในออกเป็น ๔ งาน คือ

#### ๓.๑ งานก่อสร้าง

- งานก่อสร้างและบูรณะสะพานและโครงการพิเศษ
- งานระบบข้อมูลและแผนที่เส้นทางคมนาคม

#### ๓.๒ งานออกแบบและควบคุมอาคาร

- งานวิศวกรรม
- งานประเมินราคา
- งานควบคุมการก่อสร้างอาคาร
- งานบริการข้อมูลและหลักเกณฑ์
- งานออกแบบ

#### ๓.๓ งานประสานสาธารณูปโภค

- งานประสานสาธารณูปโภคและกิจการประปา
- งานขนส่งและวิศวกรรมจราจร
- งานระบายน้ำ
- งานตกแต่งสถานที่

#### ๓.๔ งานผังเมือง

- งานสำรวจและแผนที่
- งานวางผังเมืองพัฒนาเมือง
- งานควบคุมทางผังเมือง
- งานจัดรูปที่ดินและฟื้นฟูเมือง

### ๔. กองการศึกษา ศาสนา และวัฒนธรรม

มีภาระหน้าที่เกี่ยวกับ การปฏิบัติงานทางการศึกษาเกี่ยวกับการจัดการศึกษา การเผยแพร่การศึกษา การส่งเสริมกีฬา การจัดใหม่และสนับสนุนกิจกรรมศูนย์เยาวชน การส่งเสริมงานประเพณีท้องถิ่น และกิจกรรมทางศาสนา และปฏิบัติหน้าที่อื่นที่เกี่ยวข้อง แบ่งส่วนราชการภายในออกเป็น ๒ งาน คือ

#### ๔.๑ งานบริหารการศึกษา

- งานส่งเสริมการศึกษาของศูนย์พัฒนาเด็กเล็ก
- งานแผนงานและวิชาการ
- งานส่งเสริม สนับสนุนการพัฒนาศูนย์พัฒนาเด็กเล็ก
- งานบริหารทั่วไป

#### ๔.๒ งานส่งเสริมการศึกษา ศาสนา และวัฒนธรรม

- งานกิจกรรมพัฒนาเด็กและเยาวชน
- งานประเพณี ศาสนา ศิลปะและวัฒนธรรม
- งานกีฬา และสันทนาการ
- งานประสานและสนับสนุนโรงเรียนประถมและพัฒนาศูนย์พัฒนาเด็กเล็ก

## ๕. กองสวัสดิการสังคม

มีภาระหน้าที่เกี่ยวกับงานสวัสดิการสังคม ซึ่งมีลักษณะงานที่ปฏิบัติเกี่ยวกับการสังคมสงเคราะห์ การส่งเสริมสวัสดิภาพเด็กและเยาวชนผู้สูงอายุ ผู้พิการ ผู้ด้อยโอกาส การพัฒนาชุมชน การให้คำปรึกษาแนะนำ หรือตรวจสอบเกี่ยวกับงานสวัสดิการสังคม และปฏิบัติหน้าที่อื่นที่เกี่ยวข้อง มีทั้งหมด ๓ งาน ดังนี้

### ๕.๑ ฝ่ายส่งเสริมสวัสดิการสังคม

- งานสวัสดิการสังคม
- งานพัฒนาชุมชน
- งานจัดระเบียบชุมชน

### ๕.๒ งานสังคมสงเคราะห์

- งานสังคมสงเคราะห์
- งานพิทักษ์สิทธิเด็ก และสตรี
- งานสาธารณประโยชน์

### ๕.๓ งานส่งเสริมอาชีพและพัฒนาสตรี

- งานส่งเสริมอาชีพและข้อมูลแรงงาน
- งานการพัฒนาสตรีและเยาวชน
- งานการสนับสนุนกิจกรรมของเด็กและสตรี

## ๖. หน่วยตรวจสอบภายใน

มีภาระหน้าที่เกี่ยวกับงานตรวจสอบความถูกต้อง ซึ่งที่ลักษณะงานที่ปฏิบัติเกี่ยวกับการตรวจสอบการปฏิบัติงาน บริหารงบประมาณ การเงิน และทรัพย์สิน การตรวจสอบและรายงานผล การวางแผน การจัดทำ งบประมาณ ชี้แจงข้อมูลเหตุผลของระเบียบ ข้อบังคับ กฎหมาย ให้คำปรึกษา เสนอแนะและวิธีปรับปรุงการปฏิบัติงาน ให้คำแนะนำ ตอบปัญหาและชี้แจงเกี่ยวกับงานงานตรวจสอบ และปฏิบัติหน้าที่อื่นที่เกี่ยวข้อง มีทั้งหมด ๔ งาน ดังนี้

### ๖.๑ งานการปฏิบัติการ

- งานรวบรวมและตรวจสอบความถูกต้องหลักฐานการ ทำสัญญา เอกสารทางด้าน การเงิน และบัญชีการบริหารงานด้านอื่นๆ
- งานตรวจสอบการปฏิบัติงานการ บริหารงานงบประมาณ การเงินพัสดุและทรัพย์สิน
- งานสรุปผลการตรวจสอบและรายงานผล
- งานตรวจสอบการใช้และเก็บรักษายานพาหนะ
- งานตรวจสอบรายละเอียดงบประมาณรายจ่ายและก่อหนี้ผูกพัน เงินยืม เงินนอก งบประมาณ
- งานปฏิบัติงานและสนับสนุนงานอื่นตามที่รับมอบหมาย
- งานศึกษาและติดตามเทคโนโลยีใหม่ๆ กฎหมาย และระเบียบต่าง ๆ

### ๖.๒. งานด้านการวางแผน

- งานวางแผนการงานที่รับผิดชอบ
- งานประชุมสัมมนา การจัดทำงบประมาณ

**๖.๓ งานด้านการประสานงาน**

- งานประสานการทำงานทั้งภายในและภายนอก
- งานชี้แจงรายละเอียดข้อมูล ข้อเท็จจริง แก่บุคคลหรือหน่วยงานที่เกี่ยวข้อง
- งานชี้แจงข้อมูลเหตุผลของระเบียบ ข้อบังคับ กฎหมาย

**๖.๔ งานด้านการบริการ**

- งานฝึกอบรม ให้คำปรึกษา เสนอแนะและวิธีปรับปรุงการปฏิบัติงาน
- งานให้คำแนะนำ ตอบปัญหาและชี้แจงเกี่ยวกับ
- งานตรวจสอบภายใน

จำนวนพนักงานส่วนตำบลตามแผนอัตรากำลัง ๓ ปี (พ.ศ. ๒๕๖๗ - ๒๕๖๙) ได้กำหนดอัตรากำลังไว้พร้อมนี้  
(ข้อมูล ณ เดือน มิถุนายน ๒๕๖๖)

### ด้านการคลังท้องถิ่น

บัดนี้ ถึงเวลาที่ผู้บริหารท้องถิ่นขององค์การบริหารส่วนตำบลบ้านม่วง จะได้เสนอร่างข้อบัญญัติงบประมาณรายจ่ายประจำปีต่อสภาองค์การบริหารส่วนตำบลบ้านม่วงอีกครั้งหนึ่ง ฉะนั้น ในโอกาสนี้ ผู้บริหารท้องถิ่นองค์การบริหารส่วนตำบลบ้านม่วง จึงขอชี้แจงให้ท่านประธานและสมาชิกทุกท่านได้ทราบถึงสถานะการคลัง ตลอดจนหลักการและแนวนโยบายการดำเนินการ ในปีงบประมาณ พ.ศ. ๒๕๖๖ ดังต่อไปนี้

#### ๑. สถานะการคลัง

##### ๑.๑ งบประมาณรายจ่ายทั่วไป

ในปีงบประมาณ พ.ศ. ๒๕๖๕ ณ วันที่ ๓๐ มิถุนายน พ.ศ. ๒๕๖๕ องค์กรปกครองส่วนท้องถิ่นมีสถานะการเงิน ดังนี้

๑.๑.๑ เงินฝากธนาคาร จำนวน ๒๒,๒๐๔,๒๖๓.๒๔ บาท

๑.๑.๒ เงินสะสม จำนวน ๘,๙๕๘,๘๗๔.๗๘ บาท

๑.๑.๓ เงินทุนสำรองเงินสะสม จำนวน ๗,๒๖๓,๙๓๗.๕๓ บาท

๑.๑.๔ รายการกันเงินไว้แบบก่อนนี้ผูกพันและยังไม่ได้เบิกจ่าย จำนวน - โครงการ รวม - บาท

๑.๑.๕ รายการกันเงินไว้โดยยังไม่ได้ก่อหนี้ผูกพัน จำนวน - โครงการ รวม - บาท

๑.๒ เงินกู้ยืมค้าง จำนวน ๐.๐๐ บาท

#### ๒. การบริหารงบประมาณในปีงบประมาณ พ.ศ. ๒๕๖๕

๒.๑ รายรับจริง จำนวน ๒๐,๔๑๔,๘๓๕.๐๗ บาท ประกอบด้วย

หมวดภาษีอากร จำนวน ๘๓,๘๖๐.๕๕ บาท

หมวดค่าธรรมเนียม ค่าปรับ และใบอนุญาต จำนวน ๑๗๐,๑๐๐.๓๐ บาท

หมวดรายได้จากทรัพย์สิน จำนวน ๓๗,๑๘๗.๐๘ บาท

หมวดรายได้จากสาธารณูปโภค และกิจการพาณิชย์ จำนวน ๕๓๕,๖๗๕.๐๐ บาท

หมวดรายได้เบ็ดเตล็ด จำนวน ๐.๐๐ บาท

หมวดรายได้จากทุน จำนวน ๐.๐๐ บาท

หมวดภาษีจัดสรร จำนวน ๑๐,๕๑๒,๕๔๒.๘๓ บาท

หมวดเงินอุดหนุนทั่วไป จำนวน ๙,๐๗๕,๔๖๙.๓๑ บาท

๒.๒ เงินอุดหนุนที่รัฐบาลให้โดยระบุวัตถุประสงค์ จำนวน - บาท

๒.๓ รายจ่ายจริง จำนวน ๑๘,๔๐๐,๖๙๗.๘๔ บาท ประกอบด้วย

งบกลาง จำนวน ๖๗๙,๑๑๒.๓๐ บาท

งบบุคลากร จำนวน ๖,๘๔๒,๔๗๖.๐๐ บาท

งบดำเนินงาน จำนวน ๕,๐๕๔,๕๐๓.๓๔ บาท

งบลงทุน จำนวน ๑๐,๕๐๐.๐๐ บาท

งบเงินอุดหนุน จำนวน ๕,๘๑๔,๑๐๖.๒๐ บาท

งบรายจ่ายอื่น จำนวน ๐.๐๐ บาท

๒.๔ รายจ่ายที่จ่ายจากเงินอุดหนุนที่รัฐบาลให้โดยระบุวัตถุประสงค์ จำนวน - บาท

๒.๕ มีการจ่ายเงินสะสมเพื่อดำเนินการตามอำนาจหน้าที่ จำนวน ๓,๐๑๘,๗๐๐.๐๐ บาท

๒.๖ รายจ่ายที่จ่ายจากเงินทุนสำรองเงินสะสม จำนวน ๐.๐๐ บาท

๒.๗ รายจ่ายที่จ่ายจากเงินกู้ จำนวน ๐.๐๐ บาท

**บทบาท/การมีส่วนร่วมของประชาชนในกิจการทางการเมืองและการบริหาร**

ประชาชนในเขตองค์การบริหารส่วนตำบลบ้านม่วง มีส่วนร่วมในการบริหารงานขององค์การบริหารส่วนตำบล ประชาชนในเขตองค์การบริหารส่วนตำบลยังมีส่วนร่วมในการบริหารงาน การช่วยเหลืองานขององค์การบริหารส่วนตำบล เสนอแนะในกิจกรรมขององค์การบริหารส่วนตำบลในการดำเนินงานต่างๆ เช่น การประชุมจัดทำแผนพัฒนาตำบล, ประชุมประชาคมแก้ไขปัญหาความยากจน, ประชุมการจัดอบรมกระบวนการชุมชนเข้มแข็ง การรณรงค์ต่อต้านยาเสพติด ฯลฯ



## ๑.๒ ลักษณะภูมิประเทศ

ตำบลบ้านม่วงอยู่ในระดับความสูงจากน้ำทะเล ตั้งแต่ ๒๐๐-๖๐๐ เมตร สภาพภูมิประเทศเป็นพื้นที่ราบสูง มีภูเขาและเป็นเขตป่าสงวนแห่งชาติ โดยมีพื้นที่ภูเขาถึง ๘๐% มีพื้นที่ราบลุ่มตามแม่น้ำ ลำห้วย ๒๐% ปริมาณน้ำฝนในเขตพื้นที่มีการกระจายตัวอยู่ในเกณฑ์ดีมากแต่มีกาะขาดแคลนน้ำในช่วงฤดูแล้ง

## ๑.๓ ลักษณะภูมิอากาศ

ตำบลบ้านม่วง ในภาพรวมสภาพอากาศยังคงอยู่ในเกณฑ์ปกติ ลักษณะอากาศมีลักษณะร้อนชื้น อากาศเปลี่ยนแปลงไปตามฤดู ซึ่งมี ๓ ฤดู ดังนี้

**ฤดูร้อน** เริ่มตั้งแต่กลางเดือนกุมภาพันธ์ไปจนถึงกลางเดือนพฤษภาคม อากาศร้อนและแห้งแล้ง แต่บางครั้งอาจมีอากาศเย็น บางครั้งเกิดพายุฝนฟ้าคะนองและลมกระโชกแรงหรืออาจมีลูกเห็บตกก่อให้เกิดความเสียหายแก่ประชาชนทุกปี เรียกว่า “พายุฤดูร้อน” อากาศร้อน จะมีอุณหภูมิระหว่าง ๓๕ - ๓๙.๙ องศาเซลเซียส ร้อนจัด มีอุณหภูมิประมาณ ๔๐ องศาเซลเซียสขึ้นไป

**ฤดูฝน** เริ่มตั้งแต่กลางเดือนพฤษภาคม ฝนตกมากในช่วงเดือน พฤษภาคม - ตุลาคม แต่อาจเกิด “ช่วงฝนทิ้ง” ซึ่งอาจนานประมาณ ๑ - ๒ สัปดาห์หรือบางปีอาจเกิดขึ้นรุนแรงและมีฝนน้อยนานนับเดือน ในเดือนกรกฎาคม แต่ในเขตตำบลบ้านม่วงเกิดอุทกภัยน้ำป่าไหลหลากรุนแรง มีฝนตกเฉลี่ยประมาณ ๙๐๐ มิลลิเมตร

**ฤดูหนาว** เริ่มตั้งแต่กลางเดือนตุลาคมถึงกลางเดือนกุมภาพันธ์ ในช่วงกลางเดือนตุลาคม นานราว ๑-๒ สัปดาห์ เป็นช่วงเปลี่ยนฤดูจากฤดูฝนเป็นฤดูหนาว อากาศแปรปรวนไม่แน่นอน อาจเริ่มมีอากาศเย็นหรืออาจยังมีฝนฟ้าคะนอง อากาศหนาวอุณหภูมิต่ำสุด ประมาณ ๑๐-๑๕ องศา

## ๑.๔ ลักษณะของดิน

ประเภทของดินที่พบในพื้นที่ตำบลบ้านม่วง

(๑) ดินร่วนปนทราย ส่วนดินล่างเป็นดินเหนียวหรือดินร่วมปนดินเหนียวที่เป็นกรวดหรือลูกรังเป็นจำนวนมาก เกิดจากวัตถุต้นกำเนิดพวกตะกอนลำน้ำที่บอบยุบน ชั้นหินผุ พบบริเวณพื้นที่ค่อนข้างราบเรียบจนถึงพื้นที่ลูกคลื่นลอนลาดส่วนใหญ่มีความชื้นร้อยละ ๒-๕ เป็นดินต้นถึงดินลึก มีการระบายน้ำดี ดินมีความอุดมสมบูรณ์ตามธรรมชาติต่ำปฏิกริยาดินเป็นกรดถึงกรด

(๒) ดินในพื้นที่ภูเขา ซึ่งมีความลาดชันมากกว่าร้อยละ ๓๕ ดินที่พบมีทั้งดินลึกและดินตื้น ลักษณะเนื้อดินและความอุดมสมบูรณ์ตามธรรมชาติแตกต่างกันไป มักมีเศษหิน ก้อนหินหรือหินโผล่กระจายจัดกระจายทั่วไป ส่วนใหญ่ยังปกคลุมด้วยป่าไม้เป็นประเภทนี้ส่วนใหญ่

## ๑.๕ ลักษณะของน้ำ

ตำบลบ้านม่วงโดยส่วนใหญ่จะเป็นแม่น้ำและลำห้วยแหล่งน้ำตามธรรมชาติ ได้แก่ แม่น้ำโขง ห้วยนา ห้วยตาดเสริม ห้วยน้ำฮวย ห้วยม่วง ห้วยหนอง ห้วยค้อ ห้วยเชียงดา ห้วยหลวงซ้อ ห้วยตาด ห้วยไร่ ห้วยแก่งกล้า เป็นต้น แหล่งน้ำเหล่านี้เกษตรกรมักจะไม่ได้อาศัยประโยชน์ในการประมงน้ำจืด หรือถ้าใช้ด้านการเกษตรก็จะเป็นส่วนน้อยมาก สาเหตุสำคัญเนื่องจากสภาพพื้นที่ไม่อำนวย เนื่องจากแหล่งน้ำดังกล่าวอยู่ต่ำกว่าระดับพื้นที่การเกษตรมากเกินไปซึ่งจะเห็นได้จากพื้นที่ทำการเกษตรเป็นภูเขาสูง ทำให้การเพาะปลูกในเขตพื้นที่ตำบลบ้านม่วง จำเป็นต้องอาศัยแหล่งน้ำธรรมชาติจากน้ำฝนเป็นส่วนใหญ่

## ๑.๖ ลักษณะของไม้และป่าไม้

ตำบลบ้านม่วงพื้นที่ส่วนใหญ่เป็นเขตพื้นที่ป่าสงวนแห่งชาติมีพื้นที่ถึง ๘๐% เป็นภูเขาและอยู่ติดเลยบริเวณแม่น้ำโขง

## ๒. ด้านการเมือง/การปกครอง

### ๒.๑ เขตการปกครอง

องค์การบริหารส่วนตำบลบ้านม่วง ประกอบด้วยหมู่บ้าน ๗ หมู่บ้าน มีพื้นที่อยู่ในองค์การบริหารส่วนตำบลทั้งหมด ๗ หมู่บ้าน ดังนี้

หมู่ที่ ๑ บ้านตาดเสริม	ผู้ปกครอง นายเรืองรัตน์ เศษจำปา	ผู้ใหญ่บ้าน
หมู่ที่ ๒ บ้านม่วง	ผู้ปกครอง นายอาญา ถาไชยรา	กำนันตำบล
หมู่ที่ ๓ บ้านหนอง	ผู้ปกครอง นายพงษ์พันธ์ วิชัยยนต์	ผู้ใหญ่บ้าน
หมู่ที่ ๔ บ้านห้วยค้อ	ผู้ปกครอง นายไพฑูรย์ สุริยะ	ผู้ใหญ่บ้าน
หมู่ที่ ๕ บ้านวังมน	ผู้ปกครอง นางสาวพัชริดา บุราณสี	ผู้ใหญ่บ้าน
หมู่ที่ ๖ บ้านโนนสว่าง	ผู้ปกครอง นางสาวปณิตดา วิลันดา	ผู้ใหญ่บ้าน
หมู่ที่ ๗ บ้านภูเขาทอง	ผู้ปกครอง นายปิยะพงษ์ ยาแก้ว	ผู้ใหญ่บ้าน

### ๒.๒ การเลือกตั้ง

ประชาชนในเขตองค์การบริหารส่วนตำบลบ้านม่วงส่วนใหญ่ร่วมกิจกรรมทางการเมืองเสมอมาและประชาชนในเขตองค์การบริหารส่วนตำบลยังมีส่วนร่วมในการบริหารงาน การช่วยเหลืองานองค์การบริหารส่วนตำบล เสนอแนะในกิจกรรมขององค์การบริหารส่วนตำบลในการดำเนินงานต่างๆ เช่น การประชุมประชาคมในการจัดแผนพัฒนาองค์การบริหารส่วนตำบลประชุมประชาคมแก้ไขปัญหาความยากจน ฯลฯ

#### จำนวนผู้มีสิทธิเลือกตั้ง (ข้อมูลวันที่ ๒๘ พฤศจิกายน พ.ศ. ๒๕๖๔)

- จำนวนผู้มีสิทธิเลือกตั้งนายกองค์การบริหารส่วนตำบล ๒,๕๔๘ คน
- จำนวนผู้มีสิทธิเลือกตั้งสมาชิกสภาองค์การบริหารส่วนตำบล ๒,๕๔๕ คน

#### จำนวนผู้มาใช้สิทธิเลือกตั้ง ครั้งล่าสุด (พ.ศ. ๒๕๖๔)

- จำนวนผู้มาใช้สิทธิเลือกตั้งนายกองค์การบริหารส่วนตำบล ๒,๐๖๕ คน
- จากผู้มีสิทธิเลือกตั้งทั้งสิ้น ๒,๕๔๘ คน คิดเป็นร้อยละ ๘๑.๐๕
- จำนวนผู้มาใช้สิทธิเลือกตั้งสมาชิกสภาองค์การบริหารส่วนตำบล ๑,๘๕๗ คน
- จากผู้มีสิทธิเลือกตั้งทั้งสิ้น ๒,๐๖๒ คน คิดเป็นร้อยละ ๘๑.๐๓

#### ปัจจุบันนายก อบต. และสมาชิกมาจากการเลือกตั้งของประชาชน

๓. ประชากร

๓.๑ ข้อมูลเกี่ยวกับจำนวนประชากร

ประชากรทั้งสิ้นประมาณ ๓,๓๐๓ คน แยกเป็น ชาย ๑,๖๕๗ คน หญิง ๑,๖๔๖ คน มีจำนวนครัวเรือน ๑,๑๑๕ ครัวเรือน

หมู่ที่	ชื่อหมู่บ้าน	จำนวนประชากรทั้งสิ้น (คน)			จำนวนครัวเรือน
		ชาย	หญิง	รวม	
๑	บ้านตาดเสริม	๒๘๓	๒๙๔	๕๗๗	๑๘๒
๒	บ้านม่วง	๕๓๕	๕๒๓	๑,๐๕๘	๓๗๖
๓	บ้านหนอง	๑๔๖	๑๓๔	๒๘๐	๙๙
๔	บ้านห้วยค้อ	๑๗๒	๑๙๗	๓๖๙	๑๐๐
๕	บ้านวังมน	๒๘๓	๒๖๙	๕๕๒	๑๘๗
๖	บ้านโนนสว่าง	๑๗๑	๑๕๔	๓๒๕	๑๑๑
๗	บ้านภูเขาทอง	๖๗	๗๕	๑๔๒	๖๐
รวม		๑,๖๕๗	๑,๖๔๖	๓,๓๐๓	๑,๑๑๕

(หมายเหตุ : ข้อมูลจากสำนักทะเบียนอำเภอสังขม ณ เดือน มิถุนายน พ.ศ. ๒๕๖๖)

#### ๔. สภาพทางสังคม

##### ๔.๑ การศึกษา

ด้านการศึกษาในเขตองค์การบริหารส่วนตำบลบ้านม่วง มีการจัดการด้านการศึกษา โดยมีศูนย์พัฒนาเด็กเล็กขององค์การบริหารส่วนตำบลบ้านม่วง จำนวน ๓ แห่ง มีโรงเรียนสังกัด สำนักงานคณะกรรมการการศึกษาขั้นพื้นฐาน (สพฐ.) จำนวน ๕ แห่ง ตามข้อมูล ดังนี้

##### ศูนย์พัฒนาเด็กเล็กก่อนวัยเรียน ประจำปีการศึกษา พ.ศ. ๒๕๖๖

ที่	ชื่อศูนย์พัฒนาเด็กเล็ก	ที่ตั้ง หมู่ที่	จำนวนนักเรียน			ครูผู้ดูแลเด็ก จำนวน	ผู้ดูแลเด็ก จำนวน
			ชาย	หญิง	รวม		
๑	ศูนย์พัฒนาเด็กเล็กบ้านม่วง	๒	๒๒	๒๓	๔๕	๒	๒
๒	ศูนย์พัฒนาเด็กเล็กบ้านห้วยค้อ	๔	๙	๑๑	๒๐	๑	๑
รวม			๓๑	๓๔	๖๕	๓	๓

(หมายเหตุ : ข้อมูล ณ เดือน มิถุนายน พ.ศ. ๒๕๖๖)

##### โรงเรียนสังกัด สำนักงานคณะกรรมการการศึกษาขั้นพื้นฐาน (สพฐ.)

ประจำปีการศึกษา พ.ศ. ๒๕๖๖

ระดับประถมศึกษา จำนวน ๔ แห่ง

ที่	ชื่อโรงเรียน	ที่ตั้ง หมู่ที่	จำนวนนักเรียน		
			ชาย	หญิง	รวม
๑	โรงเรียนบ้านตาดเสริม	๒	๑๗	๑๒	๒๙
๒	โรงเรียนบ้านม่วง	๒	๕๕	๕๕	๑๑๐
๓	โรงเรียนบ้านหนอง	๖	๔๕	๕๓	๙๘
๔	โรงเรียนบ้านวังมน	๒	๑๑	๑๒	๒๓
รวม			๑๒๘	๑๓๒	๒๖๐

ระดับมัธยมศึกษา จำนวน ๑ แห่ง

ที่	ชื่อศูนย์พัฒนาเด็กเล็ก	ที่ตั้ง หมู่ที่	จำนวนนักเรียน		
			ชาย	หญิง	รวม
๑	โรงเรียนวังม่วงพิทยาคม	๒			
	มัธยมศึกษาตอนต้น		๗๙	๗๖	๑๕๕
	มัธยมศึกษาตอนปลาย		๕๓	๙๗	๑๕๐
รวม			๑๓๒	๑๗๓	๓๐๕

(หมายเหตุ : ข้อมูล ณ เดือน มิถุนายน พ.ศ. ๒๕๖๖)

#### ๔.๒ สาธารณสุข

จากการสำรวจข้อมูลพื้นฐานพบว่า ประชาชนส่วนมากมีสุขภาพที่ดี มีการคัดกรองสุขภาพให้กับประชาชนกลุ่มเสี่ยง โรคที่มักเกิดแก่ประชากรในชุมชน เช่นกัน ได้แก่ โรคความดัน เบาหวาน โรคเอดส์ โรคไข้เลือดออก มือ-เท้า-ปากในเด็ก และโรคอื่นๆ อีกมาก มีสถิติเข้ารับการรักษาพยาบาล ปัญหาคือประชาชนบางรายไม่ยอมไปคัดกรองหรือตรวจสุขภาพประจำปี การแก้ไขปัญหา คือ องค์การบริหารส่วนตำบลและโรงพยาบาลส่งเสริมสุขภาพตำบล ได้จัดกิจกรรมร่วมมือกันรณรงค์ให้ชุมชนเห็นความสำคัญในเรื่องนี้ซึ่งก็ได้ผลในระดับหนึ่ง ประชาชนให้ความร่วมมือเป็นอย่างดี แต่ต้องเป็นการดำเนินการอย่างต่อเนื่องเป็นประจำทุกปี สำหรับเด็กแรกเกิด - ๖ ปี จากการสำรวจข้อมูลพื้นฐาน การใช้ยาเพื่อบำบัดอาการเจ็บป่วยที่ไม่เหมาะสม การออกกำลังกายยังไม่สม่ำเสมอ และประชากรส่วนมากไม่ได้รับการตรวจสุขภาพ ปัญหาเหล่านี้้องค์การบริหารส่วนตำบลพยายามอย่างยิ่งที่จะแก้ไข โดยร่วมมือกับโรงพยาบาลสาธารณสุขจัดกิจกรรมเพื่อแก้ไขปัญหา

##### (๑) หน่วยงานด้านสาธารณสุข

- โรงพยาบาลส่งเสริมสุขภาพตำบล	จำนวน ๑ แห่ง
- ร้านขายยา	จำนวน - แห่ง
- สถานพยาบาล	จำนวน ๓ แห่ง

#### ๔.๓ อาชญากรรม

องค์การบริหารส่วนตำบลไม่มีเหตุอาชญากรรมเกิดขึ้น แต่มีเหตุการณ์ลักขโมยทรัพย์สินประชาชนจากการสำรวจข้อมูลพื้นฐานพบว่า ส่วนมากครัวเรือนมีการป้องกันอุบัติเหตุอย่างถูกวิธี มีความปลอดภัยในชีวิตและทรัพย์สิน ปัญหาคือจากข้อมูลที่สำรวจพบว่า ในช่วงเทศกาลปัญหาที่พบเป็นประจำคือการทะเลาะวิวาทของกลุ่มวัยรุ่นโดยเฉพาะในสถานที่จัดงานดนตรี งานมหรสพ เป็นปัญหาที่ชุมชนได้รับผลกระทบเป็นอย่างมาก การแก้ไขปัญหา คือการแจ้งเตือนให้ผู้ปกครองดูแลบุตรหลานของตน ประชาสัมพันธ์ให้ทราบถึงผลกระทบผลเสียหาย และโทษที่ได้รับจากการเกิดเหตุทะเลาะวิวาท การขอความร่วมมือไปยังผู้นำ การขอกำลังจาก ตำรวจ ผู้นำ ชรบ. อปพร. เพื่อระงับเหตุไม่ให้เกิดความรุนแรง แต่จะไม่ให้เกิดขึ้นเลยยังเป็นปัญหาที่ปัจจุบัน ไม่สามารถที่จะแก้ไขได้ ทั้งที่มีการร่วมมือกันหลายฝ่าย ที่จะต้องหาวิธีที่จะแก้ไขปัญหาให้กับประชาชนต่อไปตามอำนาจหน้าที่ที่สามารถดำเนินการได้

#### ๔.๔ ยาเสพติด

ปัญหายาเสพติดในชุมชนขององค์การบริหารส่วนตำบล มีผู้ที่ติดยาเสพติดมาก เนื่องจากเป็นพื้นที่ติดกับชายแดนฝั่งประเทศลาว และได้รับความร่วมมือกับทางผู้นำ ประชาชน หน่วยงานของ อบต. ที่ช่วยสอดส่องดูแลอยู่เป็นประจำ การแก้ไขปัญหาก็สามารถทำได้เฉพาะตามอำนาจหน้าที่เท่านั้น เช่น การรณรงค์ การประชาสัมพันธ์ การแจ้งเบาะแส การฝึกอบรมให้ความรู้ ถ้านอกเหนือจากอำนาจหน้าที่ ก็เป็นเรื่องของอำเภอหรือตำรวจแล้วแต่กรณี ทั้งนี้ องค์การบริหารส่วนตำบลก็ได้ให้ความร่วมมือมาโดยตลอด

#### ๔.๕ การสังคมสงเคราะห์

องค์การบริหารส่วนตำบลได้ดำเนินการด้านสังคมสงเคราะห์ ดังนี้

๑. ดำเนินการจ่ายเบี้ยยังชีพให้กับผู้สูงอายุ ผู้พิการ และผู้ป่วยเอดส์
๒. รับลงทะเบียนและประสานโครงการเงินอุดหนุนเพื่อการเลี้ยงดูเด็กแรกเกิด
๓. ศูนย์พัฒนาครอบครัวตำบล
๔. ตั้งโครงการช่วยเหลือผู้ยากจน ยากไร้ รายได้น้อย และผู้ด้อยโอกาสไร้ที่พึ่ง
๕. ศูนย์บริการคนพิการทั่วไป
๖. จัดตั้งศูนย์ประสานงานให้ความช่วยเหลือตำบลบ้านม่วง

## ๕. ระบบบริการพื้นฐาน

### ๕.๑ การคมนาคมขนส่ง

ในด้านการคมนาคม ตำบลบ้านม่วงมีระบบการคมนาคมทั้งถนนลาดยาง ถนนคอนกรีตเสริมเหล็กและถนนลูพื้นที่มีการเกษตรโดยมีถนนลาดยางเชื่อมต่อจากอำเภอสังขุม ผ่านเข้าสู่หมู่บ้านต่างๆ เช่น บ้านตาตเสริม บ้านม่วง บ้านภูเขาทอง บ้านหนอง บ้านห้วยค้อ และเชื่อมต่อกับอำเภอปากชม จังหวัดเลย ซึ่งการเดินทางจากตำบลบ้านม่วงไปอำเภอสังขุม จังหวัดหนองคาย มีระยะทางประมาณ ๑๘ กิโลเมตร และจากตำบลบ้านม่วงไปอำเภอปากชม จังหวัดเลย มีระยะทาง ประมาณ ๔๐ กิโลเมตร ถนนสายนี้จะเป็นเส้นทางราบเรียบไปตามริมแม่น้ำโขงตลอดเส้นทาง และจะมีถนนลาดยางแยกเข้าตามหมู่บ้านอีกสองหมู่บ้าน คือ หมู่ ๕ บ้านวังมน ระยะทางประมาณ ๓ กิโลเมตร และหมู่ ๖ บ้านโนนสว่าง ระยะทางประมาณ ๑ กิโลเมตร และในแต่ละหมู่บ้านจะมีถนนลูพื้นที่มีการเกษตรเพื่อช่วยให้เกษตรกรสามารถนำผลผลิตผลทาง การเกษตรออกขายสู่ตลาดได้สะดวก แต่ยังคงไม่เพียงพอกับความต้องการของประชาชน เพราะหมู่บ้านต่างๆ ภายในเขตพื้นที่ตำบลบ้านม่วง ยังมีความต้องการในการก่อสร้างเพิ่มเติมและการซ่อมแซมถนนที่เสียหายอีก เป็นจำนวนมาก เนื่องจากถนนที่เข้าสู่พื้นที่ การเกษตรจะชำรุดเสียหายเป็นหลุมเป็นบ่ออยู่เสมอ โดยเฉพาะในช่วงฤดูฝน ทำให้รัฐจะต้องเสียงบประมาณเป็นจำนวนมากในการก่อสร้างและการปรับปรุงซ่อมแซมเป็นประจำทุกปี

ในเขตองค์การบริหารส่วนตำบล มีเส้นทางคมนาคมในพื้นที่องค์การบริหารส่วนตำบลที่เป็นถนนคอนกรีตเสริมเหล็ก ร้อยละ ๗๐ เป้าหมายคือต้องการให้ได้มากกว่านี้หรือร้อยละ ๑๐๐ โดยผู้บริหารมีนโยบายที่จะดำเนินการก่อสร้างถนนคอนกรีตเสริมเหล็กทุกสาย ปัญหาคือ องค์การบริหารส่วนตำบล ไม่สามารถดำเนินการได้เนื่องจากพื้นที่ป่าสงวน และถ้าจะดำเนินการก่อสร้างก็ต้องขออนุญาตกรมป่าไม้ จึงทำให้การดำเนินการล่าช้าเนินยังไม่เป็นที่สาธารณะจะดำเนินการได้ก็ต่อเมื่อต้องเป็นที่สาธารณะ ปัจจุบันองค์การบริหารส่วนตำบลมีเส้นทางคมนาคม ดังนี้

#### (๑) การคมนาคม การจราจร

เส้นทางคมนาคมที่ใช้ติดต่อในเขตองค์การบริหารส่วนตำบลและพื้นที่ใกล้เคียงมี ดังนี้

##### ๑.๑) ทางหลวงแผ่นดิน

- หมายเลข ๒๑๑ สายหนองคาย - เมืองเลย
- หมายเลข ๓๐๒๖ สายบ้านม่วง - บ้านเทพประทับ ตำบลนาจิว อำเภอสังขุม

##### ๑.๒) สะพาน

- จำนวน ๙ สะพาน

##### ๑.๔) ถนน

ถนนในความรับผิดชอบของกรมทางหลวง จำนวน ๑ สาย

สภาพถนน

- ถนนคอนกรีต จำนวน ๕๒ สาย ระยะทาง ๑๐,๘๑๑.๕๐ ม. สภาพใช้งานได้ดี
  - ถนนลาดยาง จำนวน ๑ สาย ระยะทาง ๒,๓๐๐.๐๐ ม. สภาพใช้งานได้ดี
  - ถนนลูกรัง จำนวน ๑๔ สาย ระยะทาง ๔๗,๐๐๗.๐๐ ม. สภาพใช้งานได้ดี
- แต่จะลำบากในฤดูฝน

## ๕.๒ การไฟฟ้า

การขยายเขตไฟฟ้า ปัจจุบันมีไฟฟ้าใช้ทุกครัวเรือน คิดเป็น ๙๙ เปอร์เซ็นต์ ปัญหาคือ ไฟฟ้าส่องสว่างทางหรือที่สาธารณะยังไม่สามารถดำเนินการครอบคลุมพื้นที่ได้ทั้งหมด เนื่องจากพื้นที่ที่มีความต้องการให้ติดตั้งไฟฟ้าส่องสว่างนั้นยังไม่เป็นที่สาธารณะ จึงไม่สามารถดำเนินการได้เช่นเดียวกับถนนการแก้ปัญหาคือ ประสานความร่วมมือกันหลายๆ หน่วยงาน เพื่อที่จะทำความเข้าใจกับประชาชนในพื้นที่และวิธีการที่จะดำเนินการแก้ไขอย่างไร ทั้งนี้ ก็ได้ตั้งงบประมาณในส่วนนี้ไว้แล้ว และได้แจ้งประชาสัมพันธ์ให้ประชาชนได้รับทราบถึงเหตุผลเพื่อที่จะได้ช่วยกันแก้ไขปัญหาให้กับชุมชน ปัจจุบันในเขตองค์การบริหารส่วนตำบลมีไฟฟ้าใช้ ดังนี้

- (๑) จำนวนครัวเรือนที่ใช้ไฟฟ้า ๑,๑๑๕ หลังคาเรือน
- (๒) ไฟฟ้าสาธารณะ จำนวน ๑๖๑ จุด ครอบคลุมถนนทุกสาย

## ๕.๓ การประปา

การประปา องค์การบริหารส่วนตำบลมีกิจการประปาเป็นขององค์การบริหารส่วนตำบลเอง สามารถให้บริการได้ครอบคลุมทุกหลังคาเรือน คิดเป็น ๑๐๐ เปอร์เซ็นต์ และมีน้ำใช้ตลอดทั้งปี ปัญหาคือ มีข้อร้องเรียนเรื่องน้ำประปาขุ่นบ่อยครั้ง สาเหตุเนื่องจากเป็นท่อประปาเก่าเกิดการตกตะกอนของน้ำ และไม่มีแหล่งน้ำดิบในการผลิตประปาต้องขอใช้จากพื้นที่อื่นทำให้มีค่าใช้จ่ายมาก ประปาขององค์การบริหารส่วนตำบลยังไม่ประสบปัญหาการขาดแคลนน้ำสามารถที่จะจัดหาน้ำดิบสำหรับผลิตประปาให้ชุมชนได้ การแก้ปัญหา คือ การลงพื้นที่ดำเนินการแก้ไขตามจุดที่เกิดปัญหาในพื้นที่ การพิจารณาโครงการต่างๆ ที่ไม่สามารถดำเนินการได้นั้น องค์การบริหารส่วนตำบลก็นำบรรจุในแผนพัฒนาท้องถิ่นเพื่อที่จะพิจารณาดำเนินการในปีต่อไป เมื่อมีงบประมาณและความจำเป็นก็สามารถดำเนินโครงการได้ต่อเนื่อง เพื่อตอบสนองต่อความต้องการของประชาชนต่อไป ปัจจุบันประชาชนมีประปาใช้ ดังนี้

- (๑) จำนวนครัวเรือนที่ใช้น้ำประปา ๑,๑๑๕ หลังคาเรือน
- (๒) หน่วยงานเจ้าของกิจการประปา ขององค์การบริหารส่วนตำบลบ้านม่วง ๑ แห่ง
- (๓) ปริมาณการใช้น้ำประปาเฉลี่ย ๕๐๐ - ๕๕๐ ลบ.ม. ต่อวัน
- (๔) แหล่งน้ำดิบที่ใช้ผลิตน้ำประปาได้จาก
  - แม่น้ำโขง ( / )
  - สระน้ำหนองใหญ่ ( / ) (แหล่งน้ำผิวดิน)
  - แหล่งน้ำใต้ดิน ( - )

## ๕.๔ โทรศัพท์

ปัจจุบันในพื้นที่องค์การบริหารส่วนตำบลบ้านม่วง ไม่มีโทรศัพท์สาธารณะ เนื่องจากประชาชนได้นิยมใช้โทรศัพท์ส่วนบุคคลแทน ซึ่งสามารถติดต่อสื่อสารได้รวดเร็ว และสามารถใช้อินเตอร์เน็ตได้ เช่น โทรศัพท์มือถือ สำหรับสถานีราชการ ยังคงใช้ระบบโทรศัพท์พื้นฐานในการติดต่อสื่อสารใช้อยู่

## ๕.๕ ไปรษณีย์หรือการสื่อสารหรือการขนส่ง และวัสดุ ครุภัณฑ์

องค์การบริหารส่วนตำบลบ้านม่วง ไม่มีไปรษณีย์ แต่มีบริการไปรษณีย์นำจ่ายประจำตำบล ซึ่งมีจำนวน ๑ แห่ง ให้บริการ เวลา ๐๘.๐๐ – ๑๖.๐๐ น. ในวันจันทร์ – เสาร์ (วันเสาร์ครึ่งวัน) หยุดวันอาทิตย์

- มีหอกระจายข่าวประจำหมู่บ้านมีครบทั้ง ๗ หมู่บ้าน
- มีบริการให้ใช้อินเตอร์เน็ตฟรี ที่สำนักงานองค์การบริหารส่วนตำบลบ้านม่วง
- องค์การบริหารส่วนตำบลบ้านม่วง มีวัสดุ ครุภัณฑ์ในการปฏิบัติหน้าที่ แต่ก็มีบางรายการที่ยังขาดแคลนเนื่องจากมีงบประมาณไม่เพียงพอ วัสดุ ครุภัณฑ์ต่างๆ นั้นมีไว้สำหรับการปฏิบัติหน้าที่ของเจ้าหน้าที่องค์การบริหารส่วนตำบลบ้านม่วงในการดำเนินภารกิจบริการสาธารณะเพื่อประโยชน์ของประชาชนเท่านั้น แต่หากประชาชนเดือดร้อน หรือหน่วยงานอื่นเดือนร้อน ก็สามารถมายืมใช้ได้

## ๖. เศรษฐกิจกิจ

### ๖.๑ การเกษตร

ประชากรในเขตองค์การบริหารส่วนตำบล ร้อยละ ๙๐ ประกอบอาชีพเกษตรกรรม ผลผลิตทางการเกษตรที่สำคัญ ได้แก่ ข้าว ยางพารา กล้วยน้ำว้า ข้าวโพด มันสำปะหลัง ดังนี้

- อาชีพเกษตรกรรม	ร้อยละ	๙๐	ของจำนวนประชากรทั้งหมด
- อาชีพรับจ้าง	ร้อยละ	๓	ของจำนวนประชากรทั้งหมด
- อาชีพค้าขาย	ร้อยละ	๓	ของจำนวนประชากรทั้งหมด
- อาชีพประมง	ร้อยละ	๔	ของจำนวนประชากรทั้งหมด

### ๖.๒ การประมง

ประชากรในเขตองค์การบริหารส่วนตำบล ร้อยละ ๔ ประกอบอาชีพการประมง เพราะพื้นที่อาศัยติดกับแม่น้ำโขง

### ๖.๓ การปศุสัตว์

เป็นการประกอบกิจการในลักษณะเลี้ยงในครัวเรือนเป็นอาชีพหลักและอาชีพเสริม เช่น การเลี้ยงไก่ เป็ด โค สุกร กระบือ จำนวนสัตว์ในพื้นที่โดยประมาณ ดังนี้

### ๖.๔ การบริการ

ที่พัก/รีสอร์ท/โฮมสเตย์	๑๕	แห่ง
ร้านอาหาร	๖	แห่ง
ปั้มน้ำมัน	๑	แห่ง
ร้านค้า	๒๒	แห่ง
ร้านเสริมสวย	๓	แห่ง
ร้านซ่อมรถ	๕	แห่ง



## ๖.๕ การท่องเที่ยว

ในเขตองค์การบริหารส่วนตำบลมีแหล่งท่องเที่ยวที่สำคัญ ดังนี้

- น้ำตกธารทิพย์ น้ำตกท่ายาก  
ตั้งอยู่หมู่ที่ ๑ บ้านตาดเสริม ตำบลบ้านม่วง
- ทะเลหมอกภูห้วยอีสัน ภูผาดัก จุดผ่อนปรนไทย - ลาว คกอาน  
ตั้งอยู่หมู่ที่ ๒ บ้านม่วง ตำบลบ้านม่วง
- หนองปลาบึก แก่งพาน ภูหนอง  
ตั้งอยู่หมู่ที่ ๓ บ้านหนอง ตำบลบ้านม่วง
- . แก่งพาล, ถ้ำแซ้  
ตั้งอยู่หมู่ที่ ๔ บ้านห้วยค้อ ตำบลบ้านม่วง
- น้ำตกท่าลี่ สวนผลไม้  
ตั้งอยู่หมู่ที่ ๕ บ้านวังมน ตำบลบ้านม่วง
- วัดศิริบรรพต เข้มืองทองแดงโบราณ ภูโล้น พันโขดแสนไคร้ หาดแห่ ก้อนแดง  
ตั้งอยู่หมู่ที่ ๗ บ้านภูเขาทอง

## ๖.๖ อุตสาหกรรม

จำนวนกิจการอุตสาหกรรมขนาดเล็ก (โรงสีขนาดเล็ก) จำนวน ๕ แห่ง

## ๖.๗ การพาณิชย์และกลุ่มอาชีพ

### การพาณิชย์

- สถานีบริการน้ำมัน	จำนวน	๑	แห่ง
- จุดผ่อนปรน (จุดแลกเปลี่ยนสินค้า)	จำนวน	๑	แห่ง
- ร้านค้าต่างๆ	จำนวน	๒๒	แห่ง
- ร้านเสริมสวย	จำนวน	๒	แห่ง
- ร้านซ่อมรถ	จำนวน	๕	แห่ง
- โรงฆ่าสัตว์	จำนวน	๑	แห่ง

### กลุ่มอาชีพ

- กลุ่มอาชีพ	จำนวน	๖	กลุ่ม
- กลุ่มออมทรัพย์	จำนวน	๑	กลุ่ม

## ๖.๘ แรงงาน

จากการสำรวจข้อมูลพื้นฐานพบว่าประชากรที่มีอายุ ๑๕-๖๐ ปี อยู่ในกำลังแรงงาน ร้อยละ ๙๕ เมื่อเทียบกับอัตราส่วนกับจังหวัด ร้อยละ ๗๓.๙๙ ซึ่งสูงกว่ามาก แต่ค่าแรงในพื้นที่ต่ำกว่าระดับตำบล โดยเฉพาะแรงงานด้านการเกษตร ประชากรอายุระหว่าง ๒๕-๕๐ ปี บางส่วน ไปรับจ้างทำงานนอกพื้นที่ รวมทั้งแรงงานที่ไปทำงานต่างประเทศ ปัญหาที่พบคือ ประชากรต้องไปทำงานนอกพื้นที่ในเมืองที่มีโรงงานอุตสาหกรรม บริษัท ห้างร้านใหญ่ๆ เพราะในพื้นที่ไม่มีโรงงานอุตสาหกรรมที่มีการจ้างแรงงานเยอะ เพราะพื้นที่ส่วนมากเป็นที่อยู่อาศัย ปัญหานี้ยังไม่สามารถแก้ไขได้

## ๗. ศาสนา ประเพณี วัฒนธรรม

### ๗.๑ การนับถือศาสนา

- ผู้ที่นับถือศาสนาพุทธ ร้อยละ	๑๐๐		
วัด	จำนวน	๑๓	แห่ง
สำนักสงฆ์	จำนวน	๑	แห่ง

### ๗.๒ ประเพณีและงานประจำปี

- ประเพณีวันขึ้นปีใหม่	ประมาณเดือน	มกราคม
- ประเพณีประเพณีข้าวเปลือก	ประมาณเดือน	มีนาคม-เมษายน
- ประเพณีทำบุญกลางบ้าน	ประมาณเดือน	พฤษภาคม
- ประเพณีวันสงกรานต์	ประมาณเดือน	เมษายน
- ประเพณีวันเข้าพรรษา ออกพรรษา	ประมาณเดือน	กรกฎาคม ตุลาคม
- ประเพณีแข่งขันเรือ	ประมาณเดือน	ตุลาคม
- ประเพณีลอยกระทง	ประมาณเดือน	ตุลาคม พฤศจิกายน

### ๗.๓ ภูมิปัญญาท้องถิ่น ภาษาถิ่น

ภูมิปัญญาท้องถิ่น ประชาชนในเขตองค์การบริหารส่วนตำบลได้อนุรักษ์ภูมิปัญญาท้องถิ่น ได้แก่ วิธีการทำเครื่องจักรสารใช้สำหรับในครัวเรือน การทำไม้กวาด ยาสมุนไพร และวิธีการจับปลา

ภาษาถิ่น ส่วนมากร้อยละ ๙๐ % พูดภาษาอีสาน

### ๗.๔ สินค้าพื้นเมืองและของที่ระลึก

ประชาชนในเขตองค์การบริหารส่วนตำบลได้ผลิตของใช้พื้นเมืองขึ้นใช้ในครัวเรือนและเหลือเอาไว้จำหน่ายบ้าง ได้แก่ ไม้กวาด ยาสมุนไพร เครื่องจักรสานที่ทำจากไม้ไผ่

## ๘. ทรัพยากรธรรมชาติ

๘.๑ น้ำ ที่ใช้ในการอุปโภค-บริโภค เป็นน้ำที่ได้จากน้ำฝน และน้ำดิบจากแม่น้ำโขง (อยู่นอกเขต) ซึ่งจะต้องนำมาผ่านกระบวนการของระบบประปา ไม่สามารถใช้ดื่มและอุปโภคได้

๘.๒ ป่าไม้ ส่วนใหญ่เป็นป่าเบญจพรรณ และเป็นเขตป่าสงวนแห่งชาติ

๘.๓ ภูเขา พื้นที่ส่วนใหญ่เป็นภูเขาสูง

### ๘.๔ คุณภาพของทรัพยากรธรรมชาติ

ในพื้นที่ขององค์การบริหารส่วนตำบลส่วนมากเป็นพื้นที่สำหรับเพาะปลูก ที่อยู่อาศัย ร้านค้า สถานประกอบการ ตามลำดับ และมีพื้นที่เพียงเล็กน้อยที่เป็นพื้นที่สาธารณะ ทรัพยากรธรรมชาติในพื้นที่ ได้แก่ ดิน น้ำ ต้นไม้ อากาศที่ไม่มีมลพิษ น้ำใต้ดินก็เค็ม หรือไม้ก็เป็นน้ำกร่อย ไม่สามารถที่จะนำน้ำจากใต้ดินมาใช้ในการอุปโภค-บริโภคได้ ต้องอาศัยน้ำดิบจากแหล่งอื่น และน้ำฝน น้ำในการเกษตร ก็ต้องรอฤดูฝน มีแหล่งน้ำใช้ในการเกษตรไม่เพียงพอ ปัญหาคือยังไม่สามารถหาแหล่งน้ำสำหรับการเกษตรได้เพิ่มขึ้น

## ๙. อื่นๆ

- ไม่มี -

## ส่วนที่ ๒

### ยุทธศาสตร์องค์กรปกครองส่วนท้องถิ่น

#### ๑.๑ แผนยุทธศาสตร์ชาติ ๒๐ ปี (พ.ศ. ๒๕๖๑ - ๒๕๘๐)

โดยที่รัฐธรรมนูญแห่งราชอาณาจักรไทย มาตรา ๖๕ กำหนดให้รัฐพึงจัดให้มียุทธศาสตร์ชาติเป็นเป้าหมายการพัฒนาประเทศอย่างยั่งยืน ตามหลักธรรมาภิบาลเพื่อใช้เป็นกรอบในการจัดทำแผนต่างๆ ให้สอดคล้องและบูรณาการกันเพื่อให้เกิดเป็นพลังผลักดันร่วมกันไปสู่เป้าหมายดังกล่าว โดยให้เป็นไปตามที่กำหนดในกฎหมายว่าด้วยการจัดทำยุทธศาสตร์ชาติ และต่อมาได้มีการตราพระราชบัญญัติการจัดทำยุทธศาสตร์ชาติ พ.ศ. ๒๕๖๐ มีผลบังคับใช้เมื่อวันที่ ๑ สิงหาคม ๒๕๖๐ โดยกำหนดให้มีการแต่งตั้งคณะกรรมการยุทธศาสตร์ชาติ เพื่อรับผิดชอบในการจัดทำร่างยุทธศาสตร์ชาติ กำหนดวิธีการการมีส่วนร่วมของประชาชนในการจัดทำร่างยุทธศาสตร์ชาติ ในการติดตาม การตรวจสอบ และการประเมินผล รวมทั้งกำหนดมาตรการส่งเสริมและสนับสนุนให้ประชาชนทุกภาคส่วนดำเนินการให้สอดคล้องกับยุทธศาสตร์ชาติ

เพื่อให้เป็นไปตามที่กำหนดในพระราชบัญญัติการจัดทำ ยุทธศาสตร์ชาติ พ.ศ. ๒๕๖๐ คณะกรรมการยุทธศาสตร์ชาติได้แต่งตั้งคณะกรรมการจัดทำยุทธศาสตร์ชาติด้านต่างๆ รวม ๖ คณะ อันประกอบด้วย คณะกรรมการจัดทำยุทธศาสตร์ชาติด้านความมั่นคง คณะกรรมการจัดทำยุทธศาสตร์ชาติด้านการสร้างความสามารถในการแข่งขัน คณะกรรมการจัดทำยุทธศาสตร์ชาติด้านการพัฒนาและเสริมสร้างศักยภาพทรัพยากรมนุษย์ คณะกรรมการจัดทำยุทธศาสตร์ชาติด้านการสร้างโอกาสและความเสมอภาคทางสังคม คณะกรรมการจัดทำยุทธศาสตร์ชาติด้านการสร้างการเติบโตบนคุณภาพชีวิตที่เป็นมิตรต่อสิ่งแวดล้อม และ คณะกรรมการจัดทำยุทธศาสตร์ชาติด้านการปรับสมดุลและพัฒนาระบบการบริหารจัดการภาครัฐ เพื่อรับผิดชอบในการดำเนินการจัดทำร่างยุทธศาสตร์ชาติให้เป็นไปตามหลักเกณฑ์ วิธีการ และเงื่อนไขที่กำหนด ตลอดจนได้จัดให้มีการรับฟังความคิดเห็นของประชาชนและหน่วยงานของรัฐที่เกี่ยวข้องอย่างกว้างขวางเพื่อประกอบการพิจารณาจัดทำร่างยุทธศาสตร์ชาติตามที่กฎหมายกำหนดแล้ว

ยุทธศาสตร์ชาติ ๒๐ ปี (พ.ศ. ๒๕๖๑-๒๕๘๐) เป็นยุทธศาสตร์ชาติฉบับแรกของประเทศไทยตามรัฐธรรมนูญแห่งราชอาณาจักรไทย ซึ่งจะต้องนำไปสู่การปฏิบัติเพื่อให้ประเทศไทยบรรลุวิสัยทัศน์ “ประเทศไทยมีความมั่นคง มั่งคั่ง ยั่งยืน เป็นประเทศพัฒนาแล้ว ด้วยการพัฒนาตามหลักปรัชญาของเศรษฐกิจพอเพียง” ภายในช่วงเวลาดังกล่าว เพื่อความสุขของคนไทยทุกคน

## ๑.๒ วิสัยทัศน์ประเทศไทย

“ประเทศไทยมีความมั่นคง มั่งคั่ง ยั่งยืน เป็นประเทศพัฒนาแล้ว ด้วยการพัฒนา ตามหลักปรัชญาของเศรษฐกิจพอเพียง” หรือเป็นคติพจน์ประจำชาติว่า “มั่นคง มั่งคั่ง ยั่งยืน” เพื่อตอบสนองต่อผลประโยชน์แห่งชาติ อันได้แก่ การมีเอกราช อธิปไตย การดำรงอยู่อย่างมั่นคง และยั่งยืนของสถาบันหลักของชาติ และประชาชนจากภัยคุกคามทุกรูปแบบ การอยู่ร่วมกันในชาติอย่างสันติสุขเป็นปึกแผ่น มีความมั่นคงทางสังคม ท่ามกลางพหุสังคมและการมีเกียรติและศักดิ์ศรีของความเป็ นมนุษย์ ความเจริญเติบโตของชาติ ความเป็นธรรมและความอยู่ดีมีสุขของประชาชน ความยั่งยืนของฐานทรัพยากรธรรมชาติสิ่งแวดล้อม ความมั่นคงทางพลังงานและอาหาร ความสามารถในการรักษาผลประโยชน์ของชาติภายใต้การเปลี่ยนแปลงของสภาวะแวดล้อมระหว่างประเทศ และการอยู่ร่วมกันอย่างสันติประสานสอดคล้องกันด้านความมั่นคงในประชาคมอาเซียน และประชาคมโลกอย่างมีเกียรติและศักดิ์ศรี

## ๑.๓ ประเด็นยุทธศาสตร์ชาติ

### ๑. ยุทธศาสตร์ชาติด้านความมั่นคง

- (๑) การรักษาความสงบภายในประเทศ
- (๒) การป้องกันและแก้ไขปัญหาที่มีผลกระทบต่อความมั่นคง
- (๓) การพัฒนาศักยภาพของประเทศให้พร้อมเผชิญภัยคุกคามที่กระทบต่อความมั่นคงของชาติ
- (๔) การบูรณาการความร่วมมือด้านความมั่นคงกับอาเซียนและนานาชาติ รวมถึงองค์การภาครัฐและที่มิใช่ภาครัฐ
- (๕) การพัฒนากลไกการบริหารจัดการความมั่นคงแบบองค์รวม

### ๒. ยุทธศาสตร์ชาติด้านการสร้างความสามารถในการแข่งขัน

- (๑) การเกษตรสร้างมูลค่า
- (๒) อุตสาหกรรมและบริการแห่งอนาคต
- (๓) สร้างความหลากหลายด้านการท่องเที่ยว
- (๔) โครงสร้างพื้นฐาน เชื่อมไทย เชื่อมโลก
- (๕) พัฒนาเศรษฐกิจบนพื้นฐานผู้ประกอบการยุคใหม่

### ๓. ยุทธศาสตร์ชาติด้านการพัฒนาและเสริมสร้างศักยภาพทรัพยากรมนุษย์

- (๑) การปรับเปลี่ยนค่านิยมและวัฒนธรรม
- (๒) การพัฒนาศักยภาพคนตลอดช่วงชีวิต
- (๓) ปฏิรูปกระบวนการเรียนรู้ที่ตอบสนองต่อการเปลี่ยนแปลงในศตวรรษที่ ๒๑
- (๔) การตระหนักถึงพหุปัญญาของมนุษย์ที่หลากหลาย
- (๕) การเสริมสร้างให้คนไทยมีสุขภาวะที่ดี
- (๖) การสร้างสภาพแวดล้อมที่เอื้อต่อการพัฒนาและเสริมสร้างศักยภาพทรัพยากรมนุษย์
- (๗) การเสริมสร้างศักยภาพการกีฬาในการสร้างคุณค่าทางสังคมและพัฒนาประเทศ

**๔. ยุทธศาสตร์ชาติด้านการสร้างโอกาสและความเสมอภาคทางสังคม**

- (๑) การลดความเหลื่อมล้ำ สร้างความเป็นธรรมในทุกมิติ
- (๒) การกระจายศูนย์กลางความเจริญทางเศรษฐกิจ สังคม และเทคโนโลยี
- (๓) การเสริมสร้างพลังทางสังคม
- (๔) การเพิ่มขีดความสามารถของชุมชนท้องถิ่นในการพัฒนาการพึ่งตนเองและการจัดการตนเอง

**๕. ยุทธศาสตร์ชาติด้านการสร้างการเติบโตบนคุณภาพชีวิตที่เป็นมิตรกับสิ่งแวดล้อม**

- (๑) สร้างการเติบโตอย่างยั่งยืนบนสังคมเศรษฐกิจสีเขียว
- (๒) สร้างการเติบโตอย่างยั่งยืนบนสังคมเศรษฐกิจภาคทะเล
- (๓) สร้างการเติบโตอย่างยั่งยืนบนสังคมที่เป็นมิตรต่อสภาพภูมิอากาศ
- (๔) พัฒนาพื้นที่เมือง ชนบท เกษตรกรรมและอุตสาหกรรมเชิงนิเวศ มุ่งเน้นความเป็นเมืองที่เติบโต

อย่างต่อเนื่อง

- (๕) พัฒนาความมั่นคงน้ำ พลังงาน และเกษตรที่เป็นมิตรต่อสิ่งแวดล้อม
- (๖) ยกระดับกระบวนการทัศน์เพื่อกำหนดอนาคตประเทศ

**๖. ยุทธศาสตร์ชาติด้านการปรับสมดุลและพัฒนาระบบการบริหารจัดการภาครัฐ**

- (๑) ภาครัฐที่ยึดประชาชนเป็นศูนย์กลาง ตอบสนองความต้องการ และให้บริการอย่างสะดวก รวดเร็ว โปร่งใส
- (๒) ภาครัฐบริหารงานแบบบูรณาการโดยมียุทธศาสตร์ชาติเป็นเป้าหมายและเชื่อมโยงการพัฒนา ในทุกระดับ ทุกประเด็น ทุกภารกิจ และทุกพื้นที่
- (๓) ภาครัฐมีขนาดเล็กกะทัดรัด เหมาะสมกับภารกิจ ส่งเสริมให้ประชาชนและทุกภาคส่วนมีส่วนร่วมในการพัฒนาประเทศ
- (๔) ภาครัฐมีความทันสมัย
- (๕) บุคลากรภาครัฐเป็นคนดีและเก่ง ยึดหลักคุณธรรม จริยธรรม มีจิตสำนึก มีความสามารถสูง มุ่งมั่น และเป็นมืออาชีพ
- (๖) ภาครัฐมีความโปร่งใส ปลอดการทุจริตและประพฤติมิชอบ
- (๗) กฎหมายมีความสอดคล้องเหมาะสมกับบริบทต่าง ๆ และมีเท่าที่จำเป็น
- (๘) กระบวนการยุติธรรมเคารพสิทธิมนุษยชนและปฏิบัติต่อประชาชนโดยเสมอภาค

## **ข้อ ๑.๒ แผนพัฒนาเศรษฐกิจและสังคมแห่งชาติ ฉบับที่ ๑๓ (พ.ศ. ๒๕๖๖ – ๒๕๗๐)**

ในการจัดทำแผนพัฒนาท้องถิ่น ต้องมีความเชื่อมโยงของยุทธศาสตร์ในภาพรวม (Strategy linkage) ความเชื่อมโยงในเชิงยุทธศาสตร์ที่เชื่อมต่อกันเพื่อให้เกิดภาพรวม (Overview) การเชื่อมโยงจากจุดหนึ่งไปจุดหนึ่งในเชิงยุทธศาสตร์ โดยสามารถนำเข้าสู่รอยต่อที่เข้าหากันได้อย่างกลมกลืนแม้ว่าจะเรียกชื่อที่แตกต่างกันก็ตาม แต่ก็สามารถเดินทางไปด้วยกันได้ ในเชิงยุทธศาสตร์เป็นการเชื่อมโยงความสัมพันธ์ระหว่างยุทธศาสตร์ระดับมหภาคกับยุทธศาสตร์ขององค์กรปกครองส่วนท้องถิ่น ได้แก่ (๑) ยุทธศาสตร์ชาติ ๒๐ ปี (๒) แผนพัฒนาเศรษฐกิจและสังคมแห่งชาติ (๓) การกำหนดเป้าหมายการพัฒนาที่ยั่งยืน (Sustainable Development Goals: SDGs) (๔) แผนพัฒนาจังหวัด/กลุ่มจังหวัด/ภาค (๕) ยุทธศาสตร์การพัฒนาขององค์กรปกครองส่วนท้องถิ่นในเขตจังหวัด และ (๖) ยุทธศาสตร์ขององค์กรปกครองส่วนท้องถิ่น การกำหนดและการวิเคราะห์ความเชื่อมโยงองค์รวมที่นำไปสู่การพัฒนาท้องถิ่นจากยุทธศาสตร์ทุกระดับ มีความสัมพันธ์หรือเชื่อมโยงกันอย่างไรเพื่อให้การพัฒนาท้องถิ่นสอดคล้องกับยุทธศาสตร์ระดับมหภาคและยุทธศาสตร์ขององค์กรปกครองส่วนท้องถิ่นประกอบด้วย (๑) วิสัยทัศน์ (๒) ยุทธศาสตร์ (๓) เป้าประสงค์ (๔) ตัวชี้วัด (๕) ค่าเป้าหมาย (๖) กลยุทธ์ และ (๗) จุดยืนทางยุทธศาสตร์ ซึ่งองค์การบริหารส่วนตำบลบ้านม่วง ได้จัดทำแผนพัฒนาท้องถิ่น (พ.ศ. ๒๕๖๖ – ๒๕๗๐) ที่มีความเชื่อมโยงของยุทธศาสตร์ดังกล่าว และเชื่อมโยงกับแผนพัฒนาเศรษฐกิจและสังคมแห่งชาติ ฉบับที่ ๑๓ ด้วย โดยนำหมุดหมายในแผนพัฒนาเศรษฐกิจและสังคมแห่งชาติ ฉบับที่ ๑๓ มาจัดทำรายละเอียดที่มีความสอดคล้องหรือเชื่อมโยงกับยุทธศาสตร์ชาติ ๒๐ ปี แผนพัฒนาจังหวัด/กลุ่มจังหวัด/ภาค ยุทธศาสตร์การพัฒนาขององค์กรปกครองส่วนท้องถิ่นในเขตจังหวัด และยุทธศาสตร์องค์กรปกครองส่วนท้องถิ่น ซึ่งมารายละเอียดดังนี้

แผนพัฒนาเศรษฐกิจและสังคมแห่งชาติ ฉบับที่ ๑๓ (พ.ศ. ๒๕๖๖ – ๒๕๗๐) มีสถานะเป็นแผนระดับที่ ๒ ซึ่งเป็นกลไกที่สำคัญในการแปลงยุทธศาสตร์ชาติไปสู่การปฏิบัติ และใช้เป็นกรอบสำหรับการจัดทำแผนระดับที่ ๓ เพื่อให้การดำเนินงานของภาคีการพัฒนาที่เกี่ยวข้องสามารถสนับสนุนการบรรลุเป้าหมายตามยุทธศาสตร์ชาติ ตามกรอบระยะเวลาที่คาดหวังไว้ได้โดยพระราชบัญญัติสภาพัฒนาการเศรษฐกิจและสังคมแห่งชาติ พ.ศ. ๒๕๖๑ บัญญัติให้แผนพัฒนาเศรษฐกิจและสังคมแห่งชาติ ฉบับที่ ๑๒ มีผลบังคับใช้ถึงวันที่ ๓๐ กันยายน ๒๕๖๕ ส่งผลให้กรอบระยะเวลา ๕ ปีของแผนพัฒนาเศรษฐกิจและสังคมแห่งชาติ ฉบับที่ ๑๓ เริ่มต้น ณ วันที่ ๑ ตุลาคม ๒๕๖๕ ครอบคลุมปีงบประมาณ พ.ศ. ๒๕๖๖ – ๒๕๗๐ ซึ่งเป็นระยะ ๕ ปีที่สองของยุทธศาสตร์ชาติ ทั้งนี้ การจัดทำแผนพัฒนาฯ ฉบับที่ ๑๓ อยู่บนความตั้งใจที่จะให้แผนมีจุดเน้นและเป้าหมายของการพัฒนาที่เป็นรูปธรรมสามารถบ่งบอกทิศทางพัฒนาที่ชัดเจนที่ประเทศควรมุ่งไปในระยะ ๕ ปี ถัดไป โดยเป็นผลที่เกิดจากกระบวนการสังเคราะห์ข้อมูลอย่างรอบด้าน ทั้งสถานะของทุนในมิติต่างๆ บทเรียนของการพัฒนาที่ผ่านมาตลอดจนการเปลี่ยนแปลงของปัจจัยและเงื่อนไขที่มีอิทธิพลต่อองค์ภาพต่างๆ ของประเทศ รวมถึงการสนับสนุนให้ภาคีการพัฒนาทุกภาคส่วนเข้ามามีส่วนร่วมในการแลกเปลี่ยนความคิดเห็นอย่างกว้างขวางตั้งแต่ในขั้นตอนการกำหนดกรอบทิศทางของแผนไปจนถึงการยกร่างแผน นอกจากนี้ การจัดทำแผนพัฒนาฯ ฉบับที่ ๑๓ ยังอยู่ในช่วงเวลาทั่วโลก รวมถึงประเทศไทยต้องเผชิญกับข้อจำกัดหลากหลายประการที่เป็นผลสืบเนื่องจากสถานการณ์การแพร่ระบาดของโควิด-๑๙ ซึ่งไม่เพียงแต่ก่อให้เกิดการเจ็บป่วยและเสียชีวิตของประชากร แต่ยังส่งผลให้เกิด

-๒-/เงื่อนไข...

เงื่อนไขทางเศรษฐกิจและการดำเนินชีวิตของประชาชนทุกกลุ่ม นอกจากนี้ ในระยะของแผนพัฒนาฯ ฉบับที่ ๑๓ ยังเป็นช่วงเวลาที่แนวโน้มของการพัฒนาของเทคโนโลยีอย่างก้าวกระโดด การเปลี่ยนแปลงสภาพภูมิอากาศที่มีความรุนแรงเพิ่มขึ้นการเป็นสังคมสูงวัยของประเทศไทยและหลายประเทศทั่วโลก ตลอดจนการเปลี่ยนแปลงด้านภูมิรัฐศาสตร์ระหว่างประเทศ ดังนั้น การขับเคลื่อนการพัฒนาประเทศท่ามกลางกระแสแนวโน้มการเปลี่ยนแปลงดังกล่าวจึงต้องให้ความสำคัญกับการเสริมสร้างความเข้มแข็งจากภายในให้สามารถเติบโตต่อไปได้อย่างมั่นคงท่ามกลางความผันแปรที่เกิดขึ้นรอบด้าน และคำนึงถึงผลประโยชน์ของประเทศทั้งทางเศรษฐกิจ สังคมและสิ่งแวดล้อมอย่างยั่งยืน

ในการกำหนดทิศทางของแผนพัฒนาฯ ฉบับที่ ๑๓ ให้ประเทศสามารถก้าวข้ามความท้าทายต่างๆ เพื่อให้ “ประเทศไทยมีความมั่นคง มั่งคั่ง ยั่งยืน เป็นประเทศพัฒนาแล้ว ด้วยการพัฒนาตามหลักปรัชญาของเศรษฐกิจพอเพียง” ตามเจตนารมณ์ของยุทธศาสตร์ชาติ ได้อาศัยหลักการและแนวคิด ๔ ประการ ดังนี้

**๑. หลักปรัชญาของเศรษฐกิจพอเพียง**

**๒. การสร้างความสามารถในการ**

**๓. เป้าหมายการพัฒนาอย่างยั่งยืนของสหประชาชาติ**

**๔. การพัฒนาเศรษฐกิจชีวภาพ เศรษฐกิจหมุนเวียน เศรษฐกิจสีเขียว**

เพื่อถ่ายทอดเป้าหมายหลักไปสู่ภาพของการขับเคลื่อนที่ชัดเจนในลักษณะของวาระการพัฒนาระดับชาติให้เกิดการทำงานร่วมกันของหลายหน่วยงานและหลายภาคส่วนในการผลักดันการพัฒนาเรื่องใดเรื่องหนึ่งให้เกิดผลได้อย่างเป็นรูปธรรม แผนพัฒนาฯ ฉบับที่ ๑๓ จึงได้กำหนดหมวดหมู่การพัฒนา จำนวน ๑๓ หมวดหมู่ ซึ่งเป็นการบ่งบอกถึงสิ่งที่ประเทศไทยปรารถนาจะ “เป็น” หรือมุ่งหวังจะ “มี” เพื่อสะท้อนประเด็นการพัฒนาที่มีลำดับความสำคัญสูงต่อการพลิกโฉมประเทศไทยสู่ “สังคมก้าวหน้า เศรษฐกิจสร้างมูลค่าอย่างยั่งยืน” โดย หมวดหมู่ทั้ง ๑๓ ประการ แบ่งออกได้เป็น ๔ มิติ ดังนี้

**๑. มิติภาคการผลิตและบริการเป้าหมาย ประกอบด้วย**

หมวดหมู่ที่ ๑ ไทยเป็นประเทศชั้นนำด้านสินค้าเกษตรและเกษตรแปรรูปมูลค่าสูง

หมวดหมู่ที่ ๒ ไทยเป็นจุดหมายของการท่องเที่ยวที่เน้นคุณภาพและความยั่งยืน

หมวดหมู่ที่ ๓ ไทยเป็นฐานการผลิตยานยนต์ไฟฟ้าที่สำคัญของโลก

หมวดหมู่ที่ ๔ ไทยเป็นศูนย์กลางทางการแพทย์และสุขภาพมูลค่าสูง

หมวดหมู่ที่ ๕ ไทยเป็นประตูการค้าการลงทุนและยุทธศาสตร์ทางโลจิสติกส์ที่สำคัญของภูมิภาค

หมวดหมู่ที่ ๖ ไทยเป็นศูนย์กลางอุตสาหกรรมอิเล็กทรอนิกส์อัจฉริยะและอุตสาหกรรม

ดิจิทัลของอาเซียน

**๒. มิติโอกาสและความเสมอภาคทางเศรษฐกิจและสังคม ประกอบด้วย**

หมวดหมู่ที่ ๗ ไทยมีวิสาหกิจขนาดกลางและขนาดย่อมที่เข้มแข็ง มีศักยภาพสูง และสามารถแข่งขันได้

หมวดหมู่ที่ ๘ ไทยมีพื้นที่และเมืองอัจฉริยะที่น่าอยู่ ปลอดภัย เติบโตได้อย่างยั่งยืน

หมวดหมู่ที่ ๙ ไทยมีความยากจนข้ามรุ่นลดลง และมีความคุ้มครองทางสังคมที่เพียงพอเหมาะสม

### ๓. มิติความยั่งยืนของทรัพยากรธรรมชาติและสิ่งแวดล้อม

หมวดหมู่ที่ ๑๐ ไทยมีเศรษฐกิจหมุนเวียนและสังคมคาร์บอนต่ำ

หมวดหมู่ที่ ๑๑ ไทยสามารถลดความเสี่ยงและผลกระทบจากภัยธรรมชาติและ การเปลี่ยนแปลงสภาพภูมิอากาศ

### ๔. มิติปัจจัยผลักดันการพลิกโฉมประเทศ

หมวดหมู่ที่ ๑๒ ไทยมีกำลังคนสมรรถนะสูง มุ่งเรียนรู้อย่างต่อเนื่อง ตอบโจทย์การพัฒนา แห่งอนาคต

หมวดหมู่ที่ ๑๓ ไทยมีภาครัฐที่ทันสมัย มีประสิทธิภาพ และตอบโจทย์ประชาชน

ความเชื่อมโยงระหว่างหมวดหมู่การพัฒนา กับเป้าหมายหลักแสดงไว้ในแผนภาพที่ ๓.๑ โดยหมวดหมู่ การพัฒนาที่กำหนดขึ้นเป็นประเด็นที่มีลักษณะเชิงบูรณาการที่ครอบคลุมการพัฒนาตั้งแต่ในระดับต้นน้ำจนถึง ปลายน้ำ และสามารถนำไปสู่ผลพัฒนาทั้งในมิติเศรษฐกิจ สังคม ทรัพยากรธรรมชาติและสิ่งแวดล้อมไปพร้อมๆ กัน ทำให้หมวดหมู่แต่ละประการสามารถสนับสนุนเป้าหมายหลักได้มากกว่าหนึ่งข้อ นอกจากนี้การพัฒนา ภายใต้อะไรๆ ไม่ได้แยกขาดจากกัน แต่มีการสนับสนุนหรือเอื้อประโยชน์ซึ่งกันและกัน

แผนภาพที่ ๓.๑ ความเชื่อมโยงระหว่างหมวดหมู่การพัฒนา กับเป้าหมายหลัก





### ๓) แผนพัฒนาภาค/แผนพัฒนากลุ่มจังหวัด/แผนพัฒนาจังหวัด

#### ๓.๑) แผนพัฒนาภาคตะวันออกเฉียงเหนือ

เป้าหมายเชิงยุทธศาสตร์ : พัฒนาอีสานสู่มิติใหม่ให้เป็น "ศูนย์กลางเศรษฐกิจของอนุภูมิภาค ลุ่มแม่น้ำโขง"

##### วัตถุประสงค์

๑. เพื่อแก้ปัญหาปัจจัยพื้นฐานด้านน้ำและดิน ให้เอื้อต่อการประกอบอาชีพ การดำรงชีพ และการพัฒนาเศรษฐกิจของภาค
๒. เพื่อดูแลช่วยเหลือคนจน ผู้ด้อยโอกาส และผู้สูงอายุ ให้มีคุณภาพชีวิตที่ดี พึ่งพาตนเอง พึ่งพาครอบครัว และพึ่งพากันในชุมชนได้
๓. เพื่อยกระดับการผลิตและการสร้างมูลค่าเพิ่มโดยใช้ความรู้ เทคโนโลยี และนวัตกรรม สนับสนุนให้การเติบโตทางเศรษฐกิจของภาคไม่ต่ำกว่าระดับประเทศ
๔. เพื่อเชื่อมโยงห่วงโซ่มูลค่าของระบบเศรษฐกิจภาคเข้ากับระบบเศรษฐกิจของประเทศ และภูมิภาคเอเชียตะวันออกเฉียงใต้
๕. เพื่อพัฒนาภาคตะวันออกเฉียงเหนือเป็นศูนย์กลางเศรษฐกิจของอนุภูมิภาค ลุ่มแม่น้ำโขง และมีบทบาทสนับสนุนประเทศเป็นศูนย์กลางภูมิภาคเอเชียตะวันออกเฉียงใต้

##### เป้าหมาย

๑. อัตราการเจริญเติบโตทางเศรษฐกิจของภาคขยายตัวเพิ่มขึ้น
๒. สัมประสิทธิ์ความไม่เสมอภาค ในการกระจายรายได้ลดลง

##### ประเด็นการพัฒนา

ประเด็นการพัฒนาที่ ๑ บริหารจัดการน้ำให้เพียงพอต่อการพัฒนาเศรษฐกิจและคุณภาพ ชีวิตอย่างยั่งยืน

##### แนวทางการพัฒนา

- ๑) พัฒนาแหล่งน้ำเดิมและแหล่งน้ำธรรมชาติ เพื่อเพิ่มประสิทธิภาพการกักเก็บน้ำ
- ๒) พัฒนาแหล่งน้ำใหม่ในพื้นที่ชุ่มน้ำโขง ซี มูล โดยศึกษา สำรวจ และจัดหาพื้นที่ เพื่อพัฒนาแหล่งน้ำตลอดจนการผันน้ำระหว่างลุ่มน้ำ แม่น้ำในภาคและระหว่างภาค
- ๓) พัฒนาระบบส่งและกระจายน้ำ เช่น ระบบสูบน้ำ อาคารบังคับน้ำ คลองส่งน้ำ เป็นต้น
- ๔) บริหารจัดการน้ำแบบบูรณาการเชิงลุ่มน้ำทั้งระบบ โดยดำเนินการในระดับลุ่มน้ำให้มีความสอดคล้องระหว่างการใช้น้ำทุกกิจกรรมกับปริมาณน้ำต้นทุน

## ประเด็นการพัฒนาที่ ๒ แก้ปัญหาความยากจนและพัฒนาคุณภาพชีวิตผู้มีรายได้น้อยเพื่อ ลดความเหลื่อมล้ำทางสังคม

### แนวทางการพัฒนา

- ๑) พัฒนาอาชีพและรายได้ของผู้มีรายได้น้อย โดยสร้างโอกาสให้กลุ่มผู้มีรายได้น้อย มีที่ดินทำกินของตนเอง ส่งเสริมการมีอาชีพ สนับสนุนปัจจัยการผลิตและแหล่งเงินทุนในการประกอบอาชีพ
- ๒) พัฒนาคุณภาพชีวิตและจิตสำนึกให้แก่ผู้สูงอายุ ผู้พิการ และผู้ด้อยโอกาส โดยเพิ่มสวัสดิการทางด้านสังคมให้กับกลุ่มผู้พิการ ผู้ด้อยโอกาส และผู้สูงอายุ ยกย่องสถาบันพยาบาลชุมชนในพื้นที่ห่างไกลให้ได้
- ๓) พัฒนาคความรู้ ทักษะอาชีพ และการเรียนรู้ตลอดชีวิต โดยกระจายการบริการด้านการศึกษาที่มีคุณภาพ ให้มีความเท่าเทียมระหว่างพื้นที่
- ๔) พัฒนาระบบการป้องกันและควบคุมโรคเฉพาะถิ่น แก้ปัญหาโรคพยาธิใบไม้ตับ ในพื้นที่เสี่ยง
- ๕) พัฒนาโภชนาการแม่และเด็ก โดยส่งเสริมการบริโภคไอโอดีนและให้ความรู้แก่พ่อแม่หรือผู้ดูแลเด็กในด้านโภชนาการที่เหมาะสม
- ๖) อำนวยความยุติธรรม ลดความเหลื่อมล้ำ โดยยกระดับการให้ความช่วยเหลือ ผู้มีรายได้น้อยและผู้ด้อยโอกาสด้านกฎหมายและคดีความ

## ประเด็นการพัฒนาที่ ๓ สร้างความเข้มแข็งของฐานเศรษฐกิจภายในควบคู่กับ การแก้ปัญหาทรัพยากรธรรมชาติและสิ่งแวดล้อม

### แนวทางการพัฒนา

- ๑) พัฒนาอาชีพและรายได้ของเกษตรกร โดยสร้างความมั่นคงของเกษตรกรรายย่อย โดยยึดหลักปรัชญาของเศรษฐกิจพอเพียง เกษตรทฤษฎีใหม่ เกษตรทางเลือก เกษตรกรรมยั่งยืน เกษตรแปลงใหญ่
- ๒) พัฒนาพื้นที่ทุ่งกุลาร้องไห้ให้เป็นแหล่งผลิตข้าวหอมมะลิคุณภาพสูง ในพื้นที่จังหวัดยโสธร สุรินทร์ ร้อยเอ็ด มหาสารคาม และศรีสะเกษ รวมทั้งพื้นที่ที่มีศักยภาพอื่น ๆ
- ๓) ส่งเสริมการปรับเปลี่ยนไปสู่สินค้าเกษตรชนิดใหม่ตามศักยภาพของพื้นที่ (Zoning และความต้องการตลาด
- ๔) ส่งเสริมและพัฒนาเศรษฐกิจฐานชีวภาพ (Bio Economy/ ให้เป็นฐานรายได้ใหม่ ที่สำคัญของภาค โดยมุ่งลงทุนสร้างเศรษฐกิจฐานของการวิจัยและนวัตกรรมระดับสูง ในลักษณะสหวิทยาการ ที่ใช้ทรัพยากรฐานชีวภาพ (พืช สัตว์ จุลินทรีย์)
- ๕) ส่งเสริมและสนับสนุนธุรกิจ SMEs ธุรกิจ Startup และวิสาหกิจชุมชน ผลิตสินค้า อุปโภคบริโภคในพื้นที่เชื่อมโยงระเบียงเศรษฐกิจแนวตะวันออก-ตะวันตก
- ๖) ยกย่องมาตรฐานสินค้ากลุ่มผ้าไหม ผ้าฝ้าย ผ้าอ้อมคราม และส่งเสริมพื้นที่ที่มีศักยภาพให้ก้าวไปสู่การเป็นศูนย์กลางแฟชั่นในระดับภูมิภาค

๗) พัฒนาเมืองศูนย์กลางจังหวัดเป็นเมืองน่าอยู่ โดยจัดระบบสาธารณูปโภค สาธารณูปการที่มีคุณภาพและให้เพียงพอต่อความต้องการของประชาชนและกิจกรรมเศรษฐกิจในเมือง จัดระบบบริการสังคมที่ได้มาตรฐาน

๘) อนุรักษ์และส่งเสริมการฟื้นฟูทรัพยากรป่าไม้ให้คงความอุดมสมบูรณ์และรักษาความหลากหลายทางชีวภาพของพื้นที่ต้นน้ำและป่าธรรมชาติที่สำคัญ

๙) ส่งเสริมและสนับสนุนการศึกษาวิจัยเพื่อพัฒนาความรู้ เทคโนโลยี นวัตกรรมและ ความคิดสร้างสรรค์ ในการพัฒนาภาค โดยใช้ประโยชน์จากสถาบันการศึกษา หน่วยงานด้านการวิจัยพัฒนา

## **ประเด็นการพัฒนาที่ ๔ พัฒนาการท่องเที่ยวเชิงบูรณาการ**

### **แนวทางการพัฒนา**

๑) พัฒนาและส่งเสริมการท่องเที่ยวเชิงประเพณีวัฒนธรรมในทุกพื้นที่ โดยส่งเสริมชุมชนในการสร้างสรรค์กิจกรรมหรือเทศกาลประจำปีในแต่ละเดือนในพื้นที่ต่างๆ

๒) พัฒนาและส่งเสริมการท่องเที่ยวอารยธรรมอีสานใต้ในพื้นที่จังหวัดนครราชสีมา บุรีรัมย์ สุรินทร์ ศรีสะเกษ และอุบลราชธานี

๓) พัฒนาและส่งเสริมการท่องเที่ยววิถีชีวิตลุ่มน้ำโขง ในพื้นที่จังหวัดเลย หนองคาย บึงกาฬ นครพนม มุกดาหาร อ่างนาจเจริญ อุบลราชธานี และสกลนคร และพัฒนาเส้นทางเชื่อมโยงแหล่งท่องเที่ยวทั่วประเทศเพื่อนบ้าน อาทิ สี่เหลี่ยมวัฒนธรรมล้านช้าง เลย-อุดรธานี หนองบัวลำภู-หนองคาย-สปป.ลาว

๔) พัฒนาและส่งเสริมการท่องเที่ยวยุคก่อนประวัติศาสตร์ในจังหวัดขอนแก่น กาฬสินธุ์ อุดรธานี หนองบัวลำภู และชัยภูมิ โดยพัฒนาแหล่งท่องเที่ยวและพิพิธภัณฑ์ให้เป็นแหล่งเรียนรู้เชิงพาณิชย์ได้อย่างเป็น

๕) พัฒนาและส่งเสริมการท่องเที่ยวเชิงกีฬาในพื้นที่จังหวัดบุรีรัมย์ ศรีสะเกษ นครราชสีมา โดยส่งเสริมและสนับสนุนอุตสาหกรรมกีฬาให้ครอบคลุมทุกมิติ

๖) พัฒนาและส่งเสริมการท่องเที่ยวธรรมชาติในจังหวัดชัยภูมิ เลย นครราชสีมา อุบลราชธานี โดยส่งเสริมการท่องเที่ยวที่คำนึงถึงขีดความสามารถในการรองรับของระบบนิเวศ

๗) พัฒนาแหล่งท่องเที่ยวและสิ่งอำนวยความสะดวกให้ได้มาตรฐาน ดูแลความปลอดภัยให้นักท่องเที่ยว ประชาสัมพันธ์การท่องเที่ยว และพัฒนาเส้นทางท่องเที่ยวที่เชื่อมโยงในลักษณะเครือข่าย

ประเด็นการพัฒนาที่ ๕ ใช้โอกาสจากการพัฒนาโครงข่ายคมนาคมขนส่งที่เชื่อมโยงพื้นที่ เศรษฐกิจหลัก

ภาคกลางและพื้นที่เขตพัฒนาพิเศษภาคตะวันออก (EEC) เพื่อพัฒนาเมือง และพื้นที่ เศรษฐกิจใหม่ ๆ ของภาค

### **แนวทางการพัฒนา**

๑) เร่งพัฒนาโครงสร้างพื้นฐานขนาดใหญ่ที่เชื่อมโยงภาคกับพื้นที่เศรษฐกิจหลัก ภาคกลางและพื้นที่เขตพัฒนาพิเศษภาคตะวันออก (EEC) ให้แล้วเสร็จตามแผนแม่บทภายใต้ยุทธศาสตร์ชาติ

๒) เร่งพัฒนาโครงข่ายระบบการคมนาคมขนส่งภายในภาคให้เป็นระบบที่สมบูรณ์

๓) พัฒนาเมืองขอนแก่นให้เป็นเมืองศูนย์กลางเศรษฐกิจ การค้า การลงทุน การบริการสุขภาพและ ศูนย์กลางการศึกษา

๔) พัฒนาพื้นที่รอบสถานีขนส่งระบวงในเมืองที่มีศักยภาพที่สำคัญ อาทิ เมืองขอนแก่น เมืองนครราชสีมา และเมืองอุบลราชธานี

๕) พัฒนาอุตสาหกรรมต่อเนื่องจากการพัฒนาระบบคมนาคม โดยพัฒนาและยกระดับความเชี่ยวชาญของผู้ประกอบการอุตสาหกรรมซ่อมบำรุงและผลิตชิ้นส่วนอากาศยานและระบวง ที่ได้มาตรฐานและเป็นที่ยอมรับในระดับสากล

**ประเด็นการพัฒนาที่ ๖ พัฒนาความร่วมมือและใช้ประโยชน์จากข้อตกลงกับประเทศ เพื่อนบ้าน ในการสร้างความเข้มแข็งทางเศรษฐกิจตามแนวชายแดนและแนวระเบียงเศรษฐกิจ**

#### **แนวทางการพัฒนา**

๑) พัฒนาด่านชายแดน โดยพัฒนาโครงสร้างพื้นฐานบริเวณด่านศุลกากรให้เพียงพอ สนับสนุนการจัดการด่านพรมแดนแบบเบ็ดเสร็จ CIQ (Customs/immigration/Quarantine) ให้ได้มาตรฐานสากล

๒) พัฒนาโครงสร้างพื้นฐานเชื่อมโยงชายแดน โดยเร่งก่อสร้างสะพานมิตรภาพไทย-ลาว แห่งที่ ๕ (บึงกาฬ -ปากซัน พัฒนาเส้นทางใหม่เชื่อมโยงบึงกาฬ-อุดรธานี และรถไฟความเร็วสูง เพื่อเชื่อมโยง โครงข่ายเส้นทางคมนาคมระหว่างไทย ลาว เวียดนาม และจีน ให้มีความสะดวก ประหยัดเวลาและค่าใช้จ่าย ในการเดินทาง

๓) พัฒนาพื้นที่เขตพัฒนาเศรษฐกิจพิเศษรายแดน มุกดาหาร นครพนม และ หนองคาย

### เป้าประสงค์การพัฒนาของกลุ่มจังหวัด

๑. เศรษฐกิจของกลุ่มจังหวัดมีการเติบโตอย่างต่อเนื่องและยั่งยืน
๒. ยกระดับขีดความสามารถในการแข่งขันทางการผลิต การค้า การลงทุน และการท่องเที่ยว โดยใช้ภูมิปัญญาท้องถิ่น เทคโนโลยีและนวัตกรรม
๓. รักษาสมดุลทรัพยากรธรรมชาติและสิ่งแวดล้อม เพื่อการพัฒนาอย่างยั่งยืน
๔. ยกระดับการพัฒนาคุณภาพชีวิต

### ตัวชี้วัดความสำเร็จตามเป้าหมายการพัฒนาของกลุ่มจังหวัดภาคตะวันออกเฉียงเหนือตอนบน ๑

๑. อัตราการขยายตัวมูลค่าผลิตภัณฑ์มวลรวมกลุ่มจังหวัดสบายดี เพิ่มขึ้นร้อยละ ๕
๒. ร้อยละที่เพิ่มขึ้นของมูลค่าการค้าชายแดนของกลุ่มสบายดี เพิ่มขึ้นร้อยละ ๕
๓. รายได้จากการท่องเที่ยวเพิ่มขึ้นร้อยละ ๕
๔. สัดส่วนคนจนในพื้นที่กลุ่มจังหวัดสบายดี ลดลงร้อยละ ๕
๕. สัดส่วนปริมาณขยะที่กำจัดถูกต้องต่อปริมาณขยะที่เกิดขึ้นร้อยละ ๓

### ประเด็นการพัฒนากลุ่มจังหวัดภาคตะวันออกเฉียงเหนือตอนบน ๑ ระยะ ๕ ปี (พ.ศ.๒๕๖๖-๒๕๗๐)

๑. เพิ่มขีดความสามารถในการแข่งขันด้านการค้าและการลงทุน
๒. พัฒนาและส่งเสริมการท่องเที่ยวในกลุ่มจังหวัดให้ได้มาตรฐาน
๓. พัฒนาและยกระดับสินค้าเกษตรปลอดภัยสู่เกษตรอินทรีย์อย่างเป็นระบบ
๔. พัฒนาทุนมนุษย์และยกระดับคุณภาพชีวิตในทุกช่วงวัยอย่างเท่าเทียม
๕. ประเด็นการพัฒนาที่ ๕

### ประเด็นการพัฒนาที่ ๑ เพิ่มขีดความสามารถในการแข่งขันด้านการค้าและการลงทุน

วัตถุประสงค์	ตัวชี้วัด
๑. พัฒนาความสามารถในการแข่งขันด้านการผลิต การค้า การลงทุน และการตลาดทั้งในและต่างประเทศ	๑. อัตราการขยายตัวมูลค่าผลิตภัณฑ์มวลรวมกลุ่มจังหวัดสบายดี เพิ่มขึ้นร้อยละ ๕
๒. เพื่อเพิ่มมูลค่าภาคอุตสาหกรรมของกลุ่มจังหวัด	๒. อัตราการขยายตัวภาคอุตสาหกรรม เพิ่มขึ้นร้อยละ
๓. เพื่อเพิ่มมูลค่าการค้าชายแดน	๓. ร้อยละที่เพิ่มขึ้นของมูลค่าการค้าชายแดนของกลุ่มสบายดี เพิ่มขึ้นร้อยละ ๕

### แนวทางการพัฒนา (กลยุทธ์)

๑. พัฒนาระบบโครงสร้างพื้นฐานและระบบสาธารณูปโภค เพื่อรองรับการขยายตัวทางเศรษฐกิจ การค้า การลงทุน และการค้าชายแดน
๒. พัฒนาระบบการบริหารจัดการน้ำให้มีประสิทธิภาพและครอบคลุมในทุกพื้นที่
๓. ยกระดับและพัฒนาศักยภาพสินค้าและบริการให้มีมาตรฐานในการแข่งขัน
๔. ส่งเสริมและพัฒนาความร่วมมือด้านการค้า การลงทุน การค้าชายแดน เชื่อมโยงทั้งภายใน

### ประเด็นการพัฒนาที่ ๒ พัฒนาและส่งเสริมการท่องเที่ยวในกลุ่มจังหวัดให้ได้มาตรฐาน

วัตถุประสงค์	ตัวชี้วัด
๑. พัฒนาโครงสร้างพื้นฐานและสิ่งอำนวยความสะดวกเพื่อรองรับการท่องเที่ยว	๑. อัตราการขยายตัวรายได้จากการท่องเที่ยวเพิ่มขึ้นร้อยละ ๕
๒. ยกระดับการท่องเที่ยวของกลุ่มจังหวัดสภายดีให้ได้มาตรฐานสากล และเชื่อมโยงกับประเทศในอนุภูมิภาคแม่น้ำโขงอย่างเป็นรูปธรรม	๒. รายได้จากการท่องเที่ยวเพิ่มขึ้นร้อยละ ๕
๓. เพื่อส่งเสริมการประชาสัมพันธ์การท่องเที่ยวของกลุ่มจังหวัดสภายดี	

#### แนวทางการพัฒนา (กลยุทธ์)

- พัฒนาและยกระดับโครงสร้างพื้นฐาน และสิ่งอำนวยความสะดวกด้านการท่องเที่ยวให้ได้มาตรฐาน
- ส่งเสริมความร่วมมือและพัฒนาทักษะบุคลากรด้านการท่องเที่ยว เพื่อเชื่อมโยงเส้นทางการท่องเที่ยวของกลุ่มจังหวัดภาคตะวันออกเฉียงเหนือตอนบน ๑ และประเทศในอนุภูมิภาคแม่น้ำโขงอย่างเป็นรูปธรรม
- พัฒนาประชาสัมพันธ์ด้านการท่องเที่ยวและเพิ่มช่องทางการตลาด

### ประเด็นการพัฒนาที่ ๓ พัฒนาและยกระดับสินค้าเกษตรปลอดภัยสู่เกษตรอินทรีย์อย่างเป็นระบบ

วัตถุประสงค์	ตัวชี้วัด
๑. พัฒนาระดับผลิตภัณฑ์สินค้าเกษตรปลอดภัยสู่เกษตรอินทรีย์ให้ได้มาตรฐานสากล	๑. ผลผลิตทางการเกษตรภายในกลุ่มจังหวัดสภายดีเพิ่มขึ้นร้อยละ ๕
๒. เพิ่มช่องทางตลาดในการผลิตสินค้าและการจำหน่ายสินค้าเกษตรให้มีมูลค่าสูง	๒. อัตราการขยายตัวภาคเกษตร เพิ่มขึ้นร้อยละ ๕

#### แนวทางการพัฒนา (กลยุทธ์)

- พัฒนาโครงสร้างพื้นฐานและระบบสาธารณูปโภคให้ครอบคลุมในทุกพื้นที่
- เพิ่มมาตรการสินค้าการเกษตรในการป้องกัน ฝ้าระวังโรคอุบัติใหม่ในพืช และสัตว์สู่การบริการให้ได้มาตรฐาน
- ยกระดับและส่งเสริมการผลิต แปรรูปผลิตภัณฑ์ทางการเกษตร ด้วยเทคโนโลยีและนวัตกรรมการผลิตที่ทันสมัยเพื่อการส่งออก
- เพิ่มช่องทางการจัดจำหน่ายสินค้าในรูปแบบที่หลากหลาย

ประเด็นการพัฒนาที่ ๔ พัฒนาทุนมนุษย์และยกระดับคุณภาพชีวิตในทุกช่วงวัยอย่างเท่าเทียม

วัตถุประสงค์	ตัวชี้วัด
๑. เพื่อยกระดับศักยภาพแรงงานและผู้ประกอบการในกลุ่มจังหวัดสภายดี	๑. อัตราการขยายตัวของผลิตภาพแรงงานเพิ่มขึ้น ร้อยละ ๕
๒. เพื่อให้ประชาชนในกลุ่มจังหวัดสภายดีมีคุณภาพชีวิตที่ดีขึ้น	๒. สัดส่วนรายได้ต่อหนี้สินของกลุ่มจังหวัดเพิ่มขึ้น ร้อยละ ๕

แนวทางการพัฒนา (กลยุทธ์)

- พัฒนาด้านสาธารณสุขสู่การเป็นศูนย์กลางด้านสุขภาพในกลุ่มอนุภูมิภาคลุ่มน้ำโขง
- พัฒนาและยกระดับศักยภาพแรงงานและผู้ประกอบการให้มีทักษะฝีมือได้มาตรฐาน
- พัฒนาคนให้พร้อมรับการเปลี่ยนแปลงสถานการณ์โลกที่อุบัติขึ้นใหม่

ประเด็นการพัฒนาที่ ๕ การรักษาสมดุลทรัพยากรธรรมชาติและสิ่งแวดล้อม เพื่อการพัฒนาอย่างยั่งยืน

วัตถุประสงค์	ตัวชี้วัด
๑. พื้นฟูและอนุรักษ์พื้นที่ป่าให้มีความอุดมสมบูรณ์เพิ่มขึ้น	๑. สัดส่วนของพื้นที่สีเขียวในกลุ่มจังหวัดสภายดีเพิ่มขึ้นร้อยละ ๓
๒. เพื่อบริหารจัดการขยะและมลภาวะอย่างเป็นระบบ	๒. ร้อยละของปริมาณขยะและมลภาวะลดลง ร้อยละ ๕
๓. เพื่อส่งเสริมศักยภาพในการรับมือกับการเปลี่ยนแปลงสภาพภูมิอากาศของโลก และภัยพิบัติในรูปแบบต่าง ๆ ตามสถานการณ์โลก	

แนวทางการพัฒนา (กลยุทธ์)

- ส่งเสริมการบริหารจัดการระบบอนุรักษ์ พื้นฟูและป้องกันการทำลายทรัพยากรลุ่มน้ำแบบบูรณาการของกลุ่มจังหวัด
- ส่งเสริมมาตรการป้องกัน การแก้ปัญหา และเยียวยา จากปัญหาทางธรรมชาติและสิ่งแวดล้อมที่เกิดขึ้นในพื้นที่
- การเตรียมความพร้อมรับมือกับการเปลี่ยนแปลงสภาพภูมิอากาศของโลก (Climate change) และภัยพิบัติในรูปแบบต่าง ๆ ตามสถานการณ์โลก

### ๓.๓) แผนพัฒนาจังหวัด

จากการวิเคราะห์/ประเมินศักยภาพสภาวะแวดล้อมภายในและสภาวะแวดล้อมภายนอกของจังหวัดหนองคาย ข้อมูลระดับนโยบายต่างๆ ของรัฐบาล ข้อมูลตัวชี้วัดที่สำนักงานคณะกรรมการพัฒนาการเศรษฐกิจสังคมแห่งชาติกำหนด ตลอดจนข้อมูลอื่นๆ ที่เกี่ยวข้องในระดับพื้นที่และภูมิภาค จังหวัดหนองคาย จึงได้กำหนดกรอบทิศทางการพัฒนาจังหวัด ตามแผนพัฒนาจังหวัด พ.ศ. ๒๕๖๖ - ๒๕๗๐ ดังนี้

#### เป้าหมายการพัฒนาจังหวัด (วิสัยทัศน์)

"เมืองน่าอยู่ มุ่งสู่เกษตรอินทรีย์ ท่องเที่ยววิถีลุ่มน้ำโขง เชื่อมโยงการค้าชายแดน"

#### ประเด็นการพัฒนาจังหวัด

##### ประเด็นการพัฒนาที่ ๑ การยกระดับมาตรฐานการผลิตสินค้าเกษตรและสร้างมูลค่าเพิ่ม

##### แนวทางการพัฒนา (กลยุทธ์)

๑. พัฒนาโครงสร้างพื้นฐานภาคการเกษตร
๒. ส่งเสริมการผลิตและสนับสนุนการตรวจรับรองมาตรฐานการผลิตสินค้าเกษตร
๓. ส่งเสริมและสนับสนุนนวัตกรรม เทคโนโลยีทางการเกษตรเพื่อเพิ่มประสิทธิภาพทางการผลิตและการตลาดสินค้าเกษตร

#### ตัวชี้วัดความสำเร็จ

๑. พื้นที่ชลประทานเพิ่มขึ้น
๒. พื้นที่เกษตรอินทรีย์ที่ได้มาตรฐานเพิ่มขึ้น (๕,๐๐๐ ไร่/ปี)
๓. ผลผลิตสินค้าเกษตรในพื้นที่เกษตรแปลงใหญ่เพิ่มขึ้น (สินค้าข้าว ไม้ผล ปศุสัตว์ ประมง)

#### แผนงาน

๑. แผนงาน : การพัฒนาโครงสร้างพื้นฐานเพื่อการเกษตร
๒. แผนงาน : การส่งเสริมและสนับสนุนนวัตกรรมเทคโนโลยีทางการเกษตรเพื่อเพิ่มประสิทธิภาพทางการผลิตและการตลาดสินค้าเกษตร
๓. แผนงาน : ส่งเสริมการผลิตและสนับสนุนการตรวจรับรองมาตรฐานการผลิตสินค้าเกษตร

##### ประเด็นการพัฒนาที่ ๒ พัฒนาขีดความสามารถในการแข่งขันทางการค้า การลงทุนการค้าชายแดน การท่องเที่ยวและการบริการ

##### แนวทางการพัฒนา (กลยุทธ์)

๑. พัฒนาระบบโครงสร้างพื้นฐาน สาธารณูปโภค และโลจิสติกส์เชื่อมโยงพื้นที่การค้า การลงทุน และการท่องเที่ยว
๒. ส่งเสริมการท่องเที่ยวทางธรรมชาติ วัฒนธรรม ประเพณี และทางธรรมชาติ บนแนวทางการท่องเที่ยววิถีใหม่ (New Normal) อย่างยั่งยืน
๓. ยกระดับมาตรฐานการผลิตสินค้าและบริการสู่มาตรฐานสากล
๔. ส่งเสริมและพัฒนาความร่วมมือทางการค้า การลงทุน และการท่องเที่ยวเชื่อมโยงภายในประเทศและระหว่างประเทศ



### ตัวชี้วัดความสำเร็จ

๑. รายได้จากการท่องเที่ยวเพิ่มขึ้นร้อยละ ๕
๒. มูลค่าการค้าชายแดนเพิ่มขึ้นร้อยละ ๒๐
๓. รายได้จากการจำหน่ายผลิตภัณฑ์ชุมชน (OTOP) เพิ่มขึ้นร้อยละ ๑๐ ต่อปี

### แผนงาน

๑. แผนงาน : การพัฒนาโครงสร้างพื้นฐานและโครงข่ายคมนาคมเพื่อรองรับการค้า การลงทุนและการท่องเที่ยว
๒. แผนงาน : การส่งเสริมการท่องเที่ยวทางธรรมชาติ วัฒนธรรม ประเพณี และทางธรรมชาติ บนแนวทางการท่องเที่ยววิถีใหม่ (New Normal) อย่างยั่งยืน
๓. แผนงาน : ยกระดับมาตรฐานการผลิตสินค้าและบริการสู่มาตรฐานสากล
๔. แผนงาน : ส่งเสริมและพัฒนาความร่วมมือทางการค้า การลงทุน การท่องเที่ยว และการบริการ

### ประเด็นการพัฒนาที่ ๓ การเสริมสร้างความมั่นคงของคน สังคม และสิ่งแวดล้อม

#### แนวทางการพัฒนา (กลยุทธ์)

๑. เพิ่มประสิทธิภาพในการบริหารจัดการพื้นที่ชายแดนเพื่อป้องกันและเฝ้าระวังปัญหาอาชญากรรมข้ามชาติ ยาเสพติดและภัยคุกคามทุกรูปแบบ
๒. การเสริมสร้างความสัมพันธ์อันดีกับประเทศเพื่อนบ้าน
๓. พัฒนาระบบการบริการสุขภาพเพื่อรับมือต่อโรคอุบัติใหม่และโรคอุบัติซ้ำอย่างมีประสิทธิภาพ เป็นไปตามมาตรฐานสากล
๔. พัฒนาและยกระดับคุณภาพชีวิตทุกช่วงวัยด้านการศึกษา แรงงาน สาธารณสุข และสังคมเพื่อลดปัญหา ความยากจน ด้อยโอกาส และความเหลื่อมล้ำทางสังคม
๕. การอนุรักษ์ และฟื้นฟูทรัพยากรทางธรรมชาติรวมทั้งการบริหารจัดการป่าไม้อย่างยั่งยืน
๖. การขับเคลื่อนและขยายผลโครงการอันเนื่องมาจากพระราชดำริ

### ตัวชี้วัดความสำเร็จ

๑. คดีอาชญากรรมและคดียาเสพติดลดลงคิดเป็นร้อยละ ๒๕
๒. การแจ้งความคดีชีวิต ร่างกาย เพศ และคดีประทุษร้ายต่อทรัพย์สิน (ต่อประชากรแสนคน)
๓. สถานพยาบาลให้ได้รับการรับรองมาตรฐาน HA เพิ่มขึ้น ร้อยละ ๘ ต่อปี
๔. ร้อยละของปริมาณขยะมูลฝอยชุมชนได้รับการกำจัดอย่างถูกต้อง
๕. อัตราการคลอดมีชีพในหญิงอายุ ๑๕ - ๑๙ ปี ต่อประชากรหญิง อายุ ๑๕-๑๙ ปี
๖. คะแนนเฉลี่ยการทดสอบ O-Net ระดับมัธยมศึกษาตอนปลาย

#### แผนงาน

๑. แผนงาน : เพิ่มประสิทธิภาพในการบริหารจัดการพื้นที่ชายแดน ในการป้องกันและปราบปรามภัยคุกคามด้านความมั่นคง
๒. แผนงาน : การเสริมสร้างความสัมพันธ์อันดีกับประเทศเพื่อนบ้าน

#### ประเด็นการพัฒนาที่ ๔ การพัฒนาระบบบริหารจัดการภาครัฐ

##### แนวทางการพัฒนา (กลยุทธ์)

๑. การพัฒนาระบบการบริหารจัดการภาครัฐด้วยเทคโนโลยีและนวัตกรรม
๒. การพัฒนาและเพิ่มประสิทธิภาพบุคลากรภาครัฐ

##### ตัวชี้วัดความสำเร็จ

๑. ความสามารถในการเบิกจ่ายงบประมาณของจังหวัด (%)
๒. จำนวนนวัตกรรมการบริหารจัดการภาครัฐที่ได้รับการพัฒนา
๓. ร้อยละของจำนวนเรื่องร้องเรียน/ร้องทุกข์ที่ลดลง

#### แผนงาน

๑. แผนงาน : พัฒนาระบบการบริหารจัดการภาครัฐด้วยเทคโนโลยีและนวัตกรรม
๒. แผนงาน : พัฒนาและเพิ่มประสิทธิภาพบุคลากรภาครัฐ

#### ๔) ยุทธศาสตร์การพัฒนาขององค์กรปกครองส่วนท้องถิ่นในเขตจังหวัดหนองคาย (พ.ศ.๒๕๖๖-๒๕๗๐)

##### เป้าหมายการพัฒนา (วิสัยทัศน์)

"เป็นท้องถิ่นที่มีความเข้มแข็งและมุ่งมั่นพัฒนา เพื่อให้หนองคายเป็นเมืองน่าอยู่อย่างยั่งยืน"

##### ประเด็นการพัฒนา

๑. พัฒนาคมนทุกกลุ่มวัย ชุมชน สังคม การสาธารณสุข และสิ่งแวดล้อมให้เป็นเมืองน่า
๒. พัฒนาและปรับปรุงโครงสร้างพื้นฐาน เพื่อรองรับเขตเศรษฐกิจพิเศษ
๓. ส่งเสริมการศึกษา ศาสนา ศิลปวัฒนธรรม การกีฬาและการท่องเที่ยว
๔. พัฒนาระบบการให้บริการประชาชนมุ่งสู่มาตรฐานสากล

## (๒) ยุทธศาสตร์การพัฒนาขององค์การบริหารส่วนจังหวัดหนองคาย (พ.ศ.๒๕๖๖-๒๕๗๐)

### เป้าหมายในการพัฒนา (วิสัยทัศน์)

"เป็นองค์กรที่มุ่งพัฒนาท้องถิ่นทุกมิติบนพื้นฐานการมีส่วนร่วมของประชาชน สู่เมืองน่าอยู่อย่างยั่งยืน"  
องค์การบริหารส่วนจังหวัดหนองคายมุ่งพัฒนาท้องถิ่น ดังนี้

#### มิติที่ ๑ มิติด้านประสิทธิผล

- ผลสำเร็จตามแผนพัฒนาท้องถิ่น

#### มิติที่ ๒ มิติด้านคุณภาพการให้บริการ

- ความพึงพอใจของผู้รับบริการ
- การมีส่วนร่วมของประชาชน
- ความเปิดเผย โปร่งใส

#### มิติที่ ๓ มิติด้านประสิทธิภาพของการปฏิบัติราชการ

- ประสิทธิภาพของการปฏิบัติราชการ
- ประสิทธิภาพการบริหารงบประมาณ
- ประสิทธิภาพของการใช้ทรัพยากร
- การรักษามาตรฐานระยะเวลาการให้บริการ

#### มิติที่ ๔ มิติด้านการพัฒนาองค์กร

- การบริหารจัดการองค์กร

#### ประเด็นการพัฒนา (ยุทธศาสตร์)

ประเด็นการพัฒนาที่ ๑ เสริมสร้างความมั่นคงของคน สังคม สาธารณสุขและสิ่งแวดล้อม

ประเด็นการพัฒนาที่ ๒ ยกกระดับมาตรฐานด้านโครงสร้างพื้นฐานเชื่อมโยงแหล่งท่องเที่ยว การค้า การลงทุน

ประเด็นการพัฒนาที่ ๓ ส่งเสริมการศึกษา กีฬา นันทนาการ การท่องเที่ยว ศิลปวัฒนธรรมท้องถิ่น

#### ประเด็นการพัฒนาที่ ๔ พัฒนาระบบการให้บริการประชาชนและการบริหารจัดการภายในองค์กร

##### เป้าประสงค์

พัฒนาท้องถิ่นโดยประชาชนมีส่วนร่วมให้เป็นเมืองน่าอยู่ในทุก ๆ ด้าน

##### ตัวชี้วัดและค่าเป้าหมาย

๑. การจัดกิจกรรมสาธารณะสอดคล้องกับปัญหาและความต้องการของชุมชนไม่น้อยกว่าร้อยละ ๗๐
๒. มูลค่าผลิตภัณฑ์มวลรวม (GPP) ของจังหวัดเพิ่มขึ้น
๓. รายได้จากการท่องเที่ยวเพิ่มขึ้นร้อยละ ๕

##### แนวทางการพัฒนา (กลยุทธ์)

๑. พัฒนาและยกระดับคุณภาพชีวิตของคนทุกช่วงวัย ด้านการศึกษา การสาธารณสุขและสิ่งแวดล้อม
๒. พัฒนาระบบโครงสร้างพื้นฐานภาคการเกษตร
๓. ส่งเสริมการท่องเที่ยว การค้า การลงทุน

##### จุดยืนทางยุทธศาสตร์

๑. พัฒนาคุณภาพชีวิตของประชาชน
๒. ก่อสร้างปรับปรุงเส้นทางจราจรให้ได้มาตรฐาน
๓. พัฒนาการให้บริการประชาชน

### (๓) การวิเคราะห์เพื่อพัฒนาท้องถิ่น

#### ๓.๑ การวิเคราะห์กรอบการจัดทำยุทธศาสตร์ขององค์กรปกครองส่วนท้องถิ่น

ผลการวิเคราะห์ศักยภาพการพัฒนาขององค์กรปกครองส่วนท้องถิ่นในเขตจังหวัดหนองคาย เพื่อประเมินสถานการณ์การพัฒนาในปัจจุบัน และโอกาสการพัฒนาในอนาคตขององค์กรปกครองส่วนจังหวัดหนองคาย ด้วยเทคนิค SWOT Analysis มีดังนี้

#### จุดแข็ง (Strengths) : S

๑. มีการรวมกลุ่มของผู้ผลิต OTOP และผลผลิตทางการเกษตร เช่น กลุ่มแปรรูปกล้วย กลุ่มแปรรูปยางพารา
๒. มีวัฒนธรรมและค่านิยมที่ได้รับความสนใจจากนักท่องเที่ยว เช่น เทศกาลบั้งไฟพญานาค บุญบั้งไฟ ไหว้พระตามวัดต่างๆ ฯลฯ
๓. มีแหล่งท่องเที่ยวทางธรรมชาติและวัฒนธรรมที่เป็นแม่เหล็กและสามารถนำไปพัฒนาและส่งเสริมได้ เช่น วัดผาตากเสื้อ น้ำตกธารทอง น้ำตกธารทิพย์ ทะเลหมอก ถ้ำเพียงดิน วัดอรัญบรรพต วัดหินหมากเป้ง พิพิธภัณฑ์โบราณ ฯลฯ
๔. มีทรัพยากรธรรมชาติและสิ่งแวดล้อมที่ยังคงอุดมสมบูรณ์เหมาะแก่การอนุรักษ์ เช่น แม่น้ำ น้ำตก เนินเขา ฯลฯ
๕. จังหวัดหนองคายมีขีดความสามารถในการผลิตจากภาคเกษตรกรรม
๖. องค์กรปกครองส่วนท้องถิ่นมีงบประมาณในการพัฒนาในพื้นที่ของตนเองและมีความอิสระในการบริหารจัดการ ตามพระราชบัญญัติกำหนดแผนและขั้นตอนการกระจายอำนาจ พ.ศ. ๒๕๔๒

#### จุดอ่อน (Weaknesses) : W

๑. การคมนาคมขนส่งและการจราจรระหว่างตำบล ระหว่างหมู่บ้าน ระหว่างอำเภอ ยังไม่สะดวก
๒. การบริหารจัดการน้ำยังไม่ครอบคลุมทั่วถึงทุกพื้นที่ทั้งอุปโภค บริโภคและน้ำเพื่อการเกษตร
๓. ไฟฟ้า (ไฟฟ้าแสงสว่าง) สาธารณะเชื่อมต่อระหว่างอำเภอ ตำบล หมู่บ้านยังไม่เพียงพอ
๔. ระบบสื่อสารโทรศัพท์สาธารณะ อินเทอร์เน็ตยังไม่เพียงพอและมีการชำรุดเสียหาย
๕. มีการแพร่ระบาดของโรค เช่น ไข้เลือดออก
๖. ประชาชนขาดทักษะการใช้ภาษาอังกฤษและภาษาประเทศเพื่อนบ้าน
๗. ประชาชนขาดการศึกษา ปัญหาคนว่างงาน ปัญหายาเสพติด ปัญหาการพนัน
๘. องค์กรปกครองส่วนท้องถิ่น ยังไม่เห็นความสำคัญในการกำหนดทิศทางการพัฒนาท้องถิ่น เพื่อขับเคลื่อนการพัฒนาท้องถิ่นให้ไปในทิศทางเดียวกันกับการพัฒนาจังหวัด
๙. การคมนาคม ถนนสายหลักและสายรอง เชื่อมโยงแหล่งท่องเที่ยวยังไม่ได้มาตรฐาน
๑๐. ปริมาณขยะตกค้างสะสม ๑๒๓ ตันต่อวัน

### โอกาส (Opportunities) :

๑. นโยบายรัฐบาลส่งเสริมการคมนาคมและการบริหารจัดการน้ำทั่วประเทศ รวมทั้งการเข้าสู่ประชาคมอาเซียน
๒. แนวโน้มรถไฟความเร็วสูง กทม. - หนองคาย - สปป.ลาว - จีน
๓. มีสะพานมิตรภาพไทย - ลาว เชื่อมต่อหนองคายกับนครหลวงเวียงจันทน์
๔. ยุทธศาสตร์จังหวัดและกลุ่มจังหวัดมีการส่งเสริมเป็นประตูสู่อาเซียนและเป็นศูนย์กลางการค้า การลงทุน
๕. ตลาดด้านการท่องเที่ยวและตลาดด้านการค้าการลงทุนมีแนวโน้มสูงขึ้น
๖. ปริมาณน้ำฝนต่อปีค่อนข้างสูง
๗. การบริหารงบประมาณของผู้บริหารองค์กรปกครองส่วนท้องถิ่น ยึดหลักการสนองตอบและแก้ไขปัญหาของท้องถิ่นตามแนวนโยบายของรัฐ

### อุปสรรค (Threats) : T

๑. การขับเคลื่อนนโยบายของรัฐบาลไม่ต่อเนื่อง
๒. แนวโน้มราคาผลผลิตทางการเกษตรตกต่ำ
๓. ภาษาของประเทศในกลุ่มอาเซียนเป็นอุปสรรคต่อการติดต่อสื่อสารเกี่ยวกับการท่องเที่ยว การค้า การลงทุน
๔. ผู้บริหารและบุคลากรขององค์กรปกครองส่วนท้องถิ่น ไม่ให้ความสำคัญในการบริหารงานตามหลักธรรมาภิบาล
๕. วัฒนธรรมองค์กรปกครองส่วนท้องถิ่น ไม่เอื้อต่อการพัฒนาและปรับปรุงระบบการให้บริการประชาชน

### ๓.๒ การประเมินสถานการณ์สภาพแวดล้อมภายนอกที่เกี่ยวข้อง

เนื่องจากจังหวัดหนองคายเป็นพื้นที่ชายแดนติดต่อกับต่างประเทศ ทำให้มีการแพร่ระบาดของโรคติดต่อและยาเสพติด นอกจากนี้ยังพบว่าประชาชนและนักท่องเที่ยวทั้งชาวไทยและประเทศเพื่อนบ้านเดินทางเข้ามาท่องเที่ยวและซื้อสินค้าอุปโภคบริโภค จึงทำให้การท่องเที่ยวและบริการในจังหวัดหนองคายเติบโตขึ้นอย่างต่อเนื่อง แต่ปัญหาที่พบในภาคธุรกิจการให้บริการและประชาชน คือการสื่อสารภาษาของประเทศในกลุ่มอาเซียนที่ไม่เข้าใจ

## ยุทธศาสตร์ขององค์การบริหารส่วนตำบลบ้านม่วง

### ๑.๑ วิสัยทัศน์

องค์การบริหารส่วนตำบลบ้านม่วง ได้กำหนดวิสัยทัศน์ (Vision) เพื่อแสดงสถานการณ์ในอนาคต ซึ่งเป็นจุดมุ่งหมายความคาดหวังที่ต้องการให้เกิดขึ้นในอนาคตข้างหน้าซึ่งจะสามารถสะท้อนถึงสภาพการณ์ของท้องถิ่นในอนาคตอย่างรอบด้านภายใต้การเปลี่ยนแปลงของสภาพแวดล้อมด้านต่างๆ จึงได้กำหนดวิสัยทัศน์คาดหวังที่จะให้เกิดขึ้นในอนาคต ดังนี้

“พัฒนารอบด้าน บริหารโปร่งใส หัวใจคือประชาชน สร้างตำบลน่าอยู่”

### ๑.๒ ยุทธศาสตร์

แนวทางการพัฒนาและยุทธศาสตร์การพัฒนาขององค์การบริหารส่วนตำบลบ้านม่วง

#### ๑. ยุทธศาสตร์พัฒนาด้านโครงสร้างพื้นฐาน

##### กลยุทธ์/แนวทางการพัฒนา

- ๑.๑ การก่อสร้าง ปรับปรุง บำรุงรักษาและซ่อมแซม ถนน ทางเท้าและรางระบายน้ำ
- ๑.๒ พัฒนาด้านสาธารณูปโภคและสาธารณูปการ (ประปา ไฟฟ้า ที่ดิน) การก่อสร้าง ปรับปรุง บำรุงรักษา และซ่อมแซมเขื่อน สะพาน แหล่งน้ำและท่าเทียบเรือ

#### ๒. ยุทธศาสตร์ด้านการพัฒนาและเสริมสร้างศักยภาพคุณภาพชีวิต

##### กลยุทธ์/แนวทางการพัฒนา

- ๒.๑ การส่งเสริมและเพิ่มทักษะอาชีพของครัวเรือนและกลุ่มอาชีพ
- ๒.๒ การพัฒนาและส่งเสริมด้านสวัสดิการสังคมของชุมชน
- ๒.๓ การพัฒนาและส่งเสริมการศึกษา
- ๒.๔ การพัฒนาส่งเสริมสุขภาพและอนามัย

#### ๓. ยุทธศาสตร์การพัฒนาด้านสังคม

##### กลยุทธ์/แนวทางการพัฒนา

- ๓.๑ การจัดระเบียบชุมชน สังคม และการมีส่วนร่วมของประชาชน
- ๓.๒ การป้องกันและบรรเทาสาธารณภัย
- ๓.๓ การรักษาความสงบเรียบร้อยและความปลอดภัยในชีวิตและทรัพย์สิน

#### ๔. ยุทธศาสตร์การส่งเสริมการศึกษา การท่องเที่ยวและการรักษาทรัพยากรธรรมชาติและสิ่งแวดล้อม

##### กลยุทธ์/แนวทางการพัฒนา

- ๔.๑ สนับสนุนและส่งเสริมพัฒนาแหล่งท่องเที่ยว ภูมิปัญญาท้องถิ่น
- ๔.๒ สร้างความตระหนักและปลูกจิตสำนึกเรื่องสิ่งแวดล้อมสู่วิถีเมืองสะอาด ตำบลร่มรื่นให้น่าอยู่
- ๔.๓ ส่งเสริมการพัฒนาและปรับปรุงผลิตภัณฑ์และบริการในระบบห่วงโซ่อุปทานการท่องเที่ยว
- ๔.๔ การส่งเสริมและสนับสนุนการศึกษาในทุกๆ ด้าน
- ๔.๕ สนับสนุนและส่งเสริมการใช้ภาษาอังกฤษและภาษาในกลุ่มประเทศอาเซียน

## ๕. ยุทธศาสตร์การบริหารจัดการบ้านเมืองที่ดี

### กลยุทธ์/แนวทางการพัฒนา

๕.๑ ส่งเสริมการมีส่วนร่วมของประชาชนและองค์กรทุกภาคส่วน

๕.๒ ส่งเสริมการพัฒนาศักยภาพของบุคลากรและองค์กรให้มีขีดความสามารถในการพัฒนา

๕.๓ ส่งเสริมระบบการบริการประชาชนที่ทันสมัย

## ๖. ยุทธศาสตร์การพัฒนาด้านศิลปะ วัฒนธรรม จารีตประเพณีและภูมิปัญญาท้องถิ่น

### กลยุทธ์/แนวทางการพัฒนา

๖.๑ ส่งเสริมและสนับสนุนกิจกรรมศาสนา ศิลปะ วัฒนธรรม จารีตประเพณี ภูมิปัญญาท้องถิ่น

### ๑.๓ เป้าประสงค์

- ๑) การคมนาคมและสาธารณูปโภคต่างๆ ได้มาตรฐานเพียงพอสะดวกสบายและรวดเร็ว
- ๒) เพื่อให้ประชาชนได้รับการบริการสาธารณสุขครบครันภายใต้สภาพแวดล้อมที่ดี และเพื่อคุณภาพชีวิตที่ดี
- ๓) ยกกระดับคุณภาพการศึกษาของประชาชนทุกระดับอย่างทั่วถึง ตลอดจนการรับรู้ข่าวสารที่ทันสมัย
- ๔) เพื่อเพิ่มคุณภาพและประสิทธิภาพการผลิต การแปรรูป การจำหน่ายผลผลิตทางด้านการเกษตร เพื่อเพิ่มรายได้สะดวกที่ครบครัน พร้อมโยงกับแหล่งท่องเที่ยวอื่น เพื่อเพิ่มรายได้และจำนวนนักท่องเที่ยว
- ๕) เป็นแหล่งท่องเที่ยวทางธรรมชาติที่สมบูรณ์ มีสิ่งอำนวยความสะดวก
- ๖) พัฒนาประสิทธิภาพการบริหารและการจัดการอย่างต่อเนื่อง
- ๗) สนับสนุน/ส่งเสริมให้เกิดความร่วมมือของประชาชนและทุกส่วนงานในท้องถิ่น
- ๘) พัฒนาคณะให้มีศักยภาพพร้อมส่งเสริมกิจกรรมด้านศาสนาและวัฒนธรรม เพื่อพัฒนาคณะด้านคุณธรรม จริยธรรม สร้างชุมชนให้เข้มแข็งยั่งยืน

### ๑.๔ ตัวชี้วัด

- ๑) จำนวนโครงสร้างพื้นฐานได้มาตรฐานเพิ่มขึ้น
- ๒) จำนวนประชากรในชุมชนได้รับการพัฒนาคุณภาพชีวิต มีฝีมือด้านอาชีพเพิ่มขึ้น
- ๓) จำนวนผู้ที่ได้รับการศึกษาเพิ่มขึ้น
- ๔) จำนวนประชาชนได้รับความปลอดภัยในชีวิตและทรัพย์สินเพิ่มขึ้น
- ๕) จำนวนนักท่องเที่ยวในชุมชนเพิ่มมากขึ้น
- ๖) ระดับความสำเร็จของการพัฒนาข้าราชการ/พนักงาน เจ้าหน้าที่ในการเสริมสร้างคุณธรรม จริยธรรมและธรรมาภิบาล
- ๗) ระดับความเชื่อมั่นของประชาชนต่อการปฏิบัติงานราชการ/พนักงาน เจ้าหน้าที่ ไม่น้อยกว่าเป้าหมายที่ผ่านมา

### ๑.๕ ค่าเป้าหมาย

- ๑) ประชาชนมีระบบโครงสร้างพื้นฐานใช้ดำรงชีพ ทั้งทางบก ทางน้ำอย่างสะดวกและทั่วถึง
- ๒) ประชาชนได้รับการศึกษาอย่างทั่วถึงและมีอาชีพช่องทางทำมาหากิน พึ่งพาตนเองได้
- ๓) ประชากรมีรายได้เพิ่มขึ้น มีความเป็นอยู่ที่ดีขึ้น
- ๔) ประชาชนอยู่ในสังคมอย่างสงบสุข มีความมั่นคงปลอดภัยชุมชนเข้มแข็ง
- ๕) ประชาชนตระหนักและมีจิตสำนึกเรื่องสิ่งแวดล้อมพร้อมทั้งส่งเสริมการท่องเที่ยวเชิงอนุรักษ์
- ๖) ประชาชนเยาวชนหันมาเล่นกีฬาเพิ่มมากขึ้น
- ๗) เสริมสร้างพัฒนาความเป็นผู้นำของข้าราชการและจิตสำนึกในสิทธิหน้าที่ของราชการ/ พนักงาน เจ้าหน้าที่ เพื่อให้สามารถดูแลผลประโยชน์ของภาคส่วนต่างๆ เกิดความเป็นธรรมในสังคมและเปิดโอกาสให้ภาคส่วนต่างๆ เข้ามามีส่วนร่วมมากขึ้น โดยยึดหลักธรรมาภิบาล
- ๘) ส่งเสริมการอนุรักษ์ ฟื้นฟูศิลปวัฒนธรรมและภูมิปัญญาพื้นบ้าน
- ๙) สังคม ชุมชนมีความเข้มแข็งพร้อมสู่ประชาคมอาเซียน

### ๑.๖ กลยุทธ์

- ๑) จำนวนโครงสร้างพื้นฐานได้มาตรฐานเพิ่มขึ้น
- ๒) จำนวนกลุ่มอาชีพได้รับการส่งเสริมสนับสนุนเพิ่มขึ้น
- ๓) จำนวนโครงการด้านสวัสดิการของชุมชนเพิ่มขึ้น
- ๔) จำนวนผู้ที่ได้รับการศึกษาเพิ่มขึ้น
- ๕) จำนวนโครงการด้านสุขภาพอนามัย กีฬาและนันทนาการเพิ่มขึ้น
- ๖) ประชาชนมีความรู้ความเข้าใจในบทบาทและหน้าที่ของตนเอง
- ๗) ประชาชนมีบทบาทในการพัฒนาชุมชนมากขึ้น
- ๘) ร้อยละของประชาชนได้รับความปลอดภัยในชีวิตและทรัพย์สินที่เพิ่มขึ้น
- ๙) จำนวนแหล่งน้ำได้รับการพัฒนา
- ๑๐) ระบบการจัดการขยะที่มีผลกระทบต่อสิ่งแวดล้อมลดน้อยลง
- ๑๑) มีนักท่องเที่ยวเข้ามาเที่ยวในปริมาณเพิ่มมากขึ้น
- ๑๒) ประชาชนได้รับการศึกษาเพิ่มมากขึ้น และสามารถสื่อสารกับชาวต่างชาติมากขึ้น
- ๑๓) ประชาชนมีส่วนร่วมในการอนุรักษ์และส่งเสริมศิลปวัฒนธรรมประเพณีท้องถิ่นคงอยู่สืบไป

### ๑.๗ จุดยืนทางยุทธศาสตร์

- ๑) การพัฒนาชุมชนให้น่าอยู่มีความเข้มแข็ง โดยได้รับการบริการสาธารณะด้านโครงสร้างพื้นฐานที่จำเป็นเพื่อรองรับการขยายตัวของชุมชนและเศรษฐกิจ
- ๒) การพัฒนาระบบการศึกษาและส่งเสริมศิลปวัฒนธรรมท้องถิ่น
- ๓) ส่งเสริมและพัฒนาศักยภาพคนและความเข้มแข็งของชุมชนในการพึ่งตนเอง
- ๔) การกำจัดขยะมูลฝอยสิ่งปฏิกูลและมลภาวะสิ่งแวดล้อมที่มีอย่างยั่งยืน
- ๕) การพัฒนาระบบการบริหารจัดการภาครัฐที่ดีและมีส่วนร่วมจากทุกภาคส่วน

### ๒.๘ ความเชื่อมโยงของยุทธศาสตร์ในภาพรวม

การจัดทำแผนพัฒนาท้องถิ่นของ อบต. มีความเชื่อมโยงของยุทธศาสตร์ในภาพรวม ดังนี้



### ความเชื่อมโยงของยุทธศาสตร์ในภาพรวม

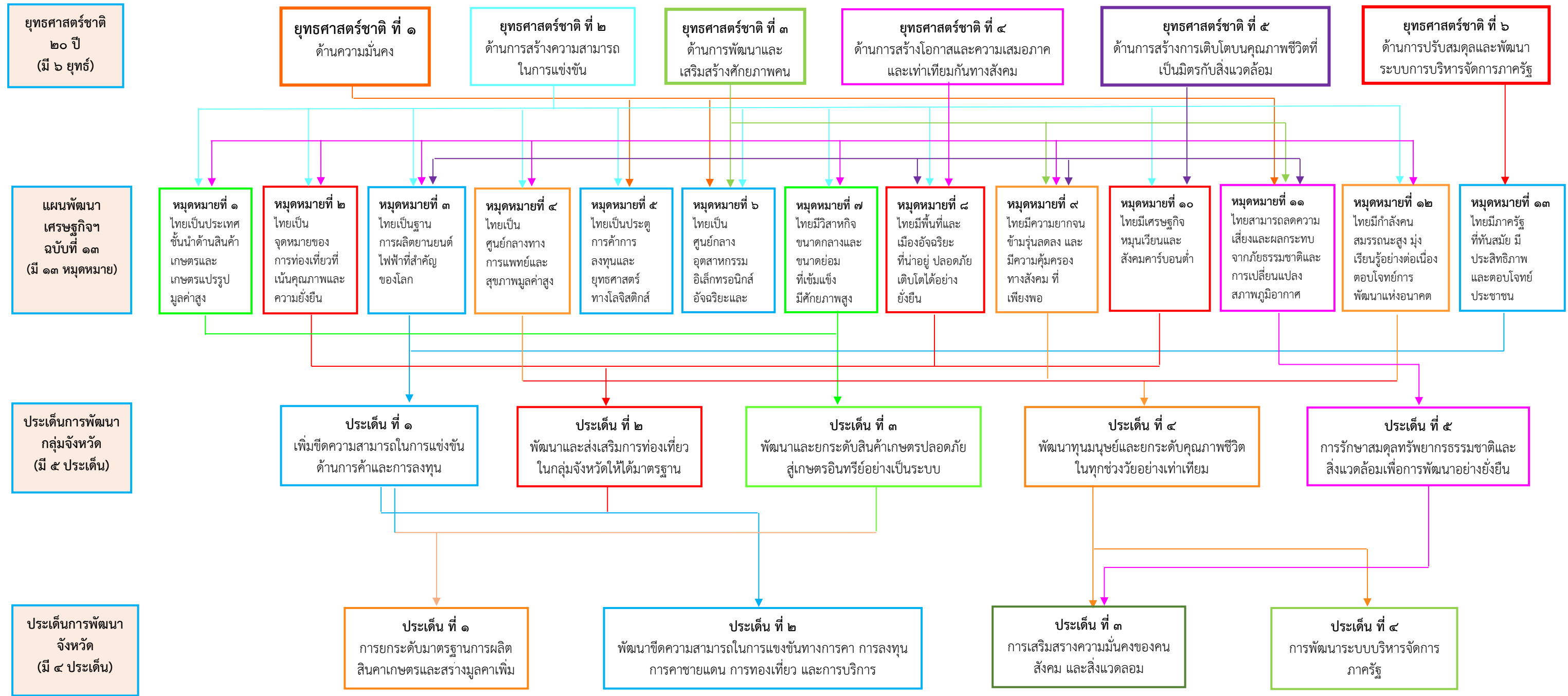

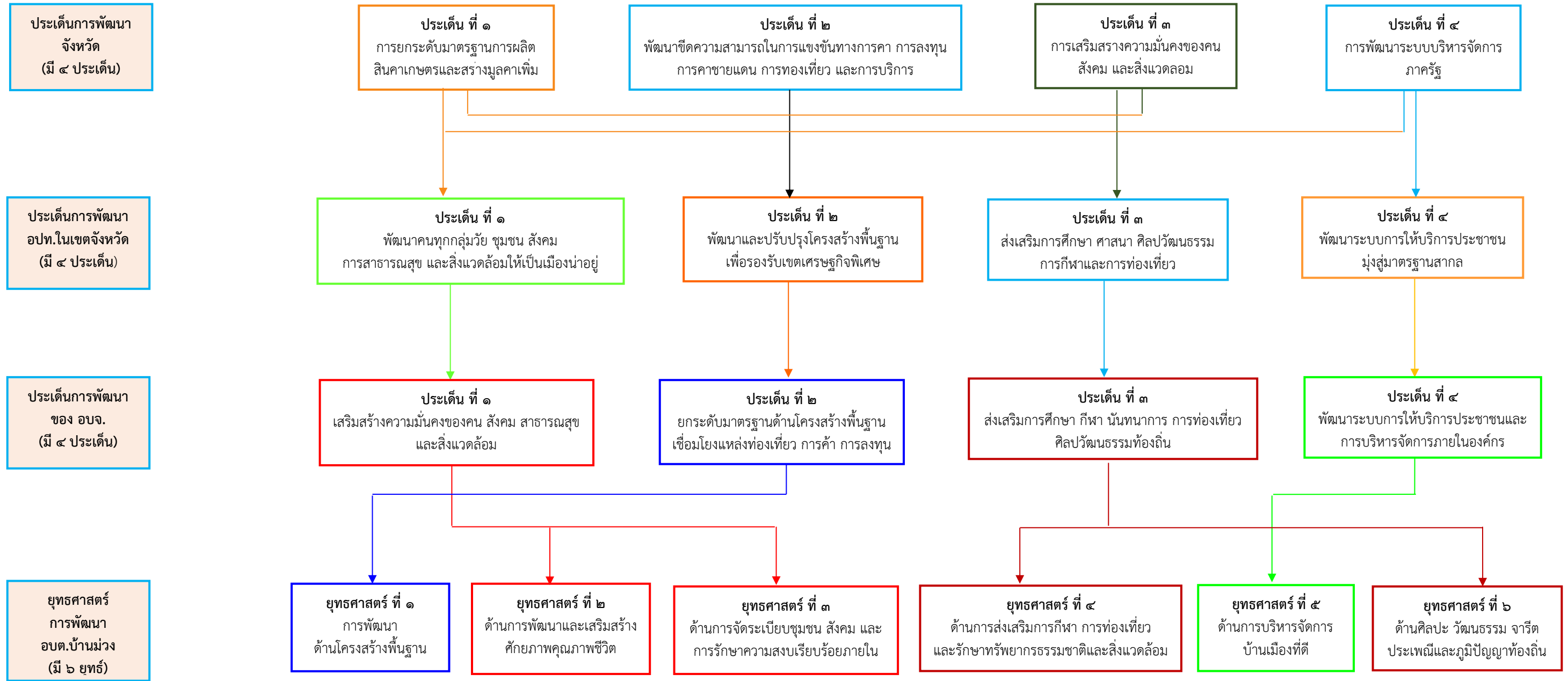

### ตารางยุทธศาสตร์ต่างๆ

ยุทธศาสตร์ อปท. (อบต.บ้านม่วง) (พ.ศ.๒๕๖๖-๒๕๗๐)	แผนพัฒนา อบจ.หนองคาย (พ.ศ.๒๕๖๖-๒๕๗๐)	การพัฒนาในเขต จังหวัดหนองคาย (พ.ศ.๒๕๖๖-๒๕๗๐)	แผนพัฒนาจังหวัด (พ.ศ.๒๕๖๖-๒๕๗๐)	แผนพัฒนากลุ่มจังหวัด (พ.ศ.๒๕๖๖-๒๕๗๐)	แผนเศรษฐกิจ ฉบับที่ ๑๓ (พ.ศ.๒๕๖๖-๒๕๗๐)	ยุทธศาสตร์ชาติ ๒๐ ปี (พ.ศ.๒๕๖๑-๒๕๘๐)
๑. ยุทธศาสตร์การพัฒนา ด้านสาธารณสุขโรคและ โครงสร้างพื้นฐาน	๑. เสริมสร้างความมั่นคง ของคน สังคม สาธารณสุข และสิ่งแวดล้อม	๑. พัฒนาคมนทุกกลุ่มวัย ชุมชน สังคม การสาธารณสุข และสิ่งแวดล้อมให้เป็นเมือง น่าอยู่	๑. การยกระดับมาตรฐาน การผลิตสินค้าเกษตรและ สร้างมูลค่าเพิ่ม	๑. เพิ่มขีดความสามารถใน การแข่งขันด้านการค้าและ การลงทุน	หมวดหมู่ที่ ๑ ไทยเป็นประเทศชั้นนำ ด้านสินค้าเกษตรและ เกษตรแปรรูปมูลค่าสูง	๑. ด้านความมั่นคง
๒. ยุทธศาสตร์ด้านการ พัฒนาและเสริมสร้าง ศักยภาพคุณภาพชีวิต	๒. ยกระดับมาตรฐานด้าน โครงสร้างพื้นฐานเชื่อมโยง แหล่งท่องเที่ยว การค้า การลงทุน	๒. พัฒนาและปรับปรุง โครงสร้างพื้นฐาน เพื่อรองรับ เขตเศรษฐกิจพิเศษ	๒. พัฒนาขีดความสามารถ ในการแข่งขันทางการค้า การลงทุน การค้าชายแดน การท่องเที่ยว และการ บริการ	๒. พัฒนาและส่งเสริมการ ท่องเที่ยวในกลุ่มจังหวัดให้ ได้มาตรฐาน	หมวดหมู่ที่ ๒ ไทยเป็นจุดหมายของการ ท่องเที่ยวที่เน้นคุณภาพ และความยั่งยืน	๒. ด้านการสร้าง ความสามารถในการ แข่งขัน
๓. ยุทธศาสตร์การพัฒนา ด้านการพัฒนาสังคม	๓. ส่งเสริมการศึกษา กีฬา นันทนาการ การท่องเที่ยว ศิลปวัฒนธรรมท้องถิ่น	๓. ส่งเสริมการศึกษา ศาสนา ศิลปวัฒนธรรม การกีฬาและ การท่องเที่ยว	๓. การเสริมสร้างความ มั่นคงของคน สังคม และ สิ่งแวดล้อม	๓. พัฒนาและยกระดับ สินค้าเกษตรปลอดภัย สู่เกษตรกรอินทรีย์อย่าง เป็นระบบ	หมวดหมู่ที่ ๓ ไทยเป็นฐานการผลิตยาน ยนต์ไฟฟ้าที่สำคัญของโลก	๓. ด้านการพัฒนาและ เสริมสร้างศักยภาพ ทรัพยากรมนุษย์
๔. ยุทธศาสตร์การพัฒนา ด้านการส่งเสริมการกีฬา การท่องเที่ยวและรักษา ทรัพยากรธรรมชาติและ สิ่งแวดล้อม	๔. พัฒนาระบบการ ให้บริการประชาชนและ การบริหารจัดการภายใน องค์กร	๔. พัฒนาระบบการให้บริการ ประชาชนมุ่งสู่มาตรฐานสากล	๔. การพัฒนาระบบบริหาร จัดการภาครัฐ	๔. พัฒนาทุนมนุษย์และ ยกระดับคุณภาพชีวิตใน ทุกช่วงวัยอย่างเท่าเทียม	หมวดหมู่ที่ ๔ ไทยเป็นศูนย์กลางทาง การแพทย์และสุขภาพ มูลค่าสูง	๔. ด้านการสร้างโอกาส และความเสมอภาคทาง สังคม
๕. ด้านการบริหารจัดการ บ้านเมืองที่ดี				๕. การรักษาสมดุล ทรัพยากรธรรมชาติและ สิ่งแวดล้อมเพื่อการพัฒนา อย่างยั่งยืน	หมวดหมู่ที่ ๕ ไทยเป็นประตูการค้า การลงทุนและยุทธศาสตร์ ทางโลจิสติกส์ที่สำคัญ ของภูมิภาค	๕. ด้านการสร้างการเติบโต บนคุณภาพชีวิตที่เป็นมิตร กับสิ่งแวดล้อม

แผนพัฒนาท้องถิ่น (อบต.บ้านม่วง) (พ.ศ.๒๕๖๖-๒๕๗๐)	แผนพัฒนา อบจ.หนองคาย (พ.ศ.๒๕๖๖-๒๕๗๐)	การพัฒนาในเขต จังหวัดหนองคาย (พ.ศ.๒๕๖๖-๒๕๗๐)	แผนพัฒนาจังหวัด (พ.ศ.๒๕๖๖-๒๕๗๐)	แผนพัฒนามูลุมจังหวัด (พ.ศ.๒๕๖๖-๒๕๗๐)	แผนเศรษฐกิจ ฉบับที่ ๑๓ (พ.ศ.๒๕๖๖-๒๕๗๐)	ยุทธศาสตร์ชาติ ๒๐ ปี (พ.ศ.๒๕๖๑-๒๕๘๐)
๖. ด้านศิลปะ วัฒนธรรม จารีตประเพณีและภูมิ					หมวดหมู่ที่ ๖ ไทยเป็นศูนย์กลาง อุตสาหกรรมอิเล็กทรอนิกส์ อัจฉริยะและอุตสาหกรรม ดิจิทัลของอาเซียน	๖. ด้านการปรับสมดุลและ พัฒนาระบบการบริหาร จัดการภาครัฐ
					หมวดหมู่ที่ ๗ ไทยมีวิสาหกิจขนาดกลาง และขนาดย่อมที่เข้มแข็ง มีศักยภาพสูง และสามารถ แข่งขันได้	
					หมวดหมู่ที่ ๘ ไทยมีพื้นที่และเมือง อัจฉริยะที่น่าอยู่ ปลอดภัย เติบโตได้อย่างยั่งยืน	
					หมวดหมู่ที่ ๙ ไทยมีความยากจนข้ามรุ่น ลดลง และมีความคุ้มครอง ทางสังคมที่เพียงพอ เหมาะสม	
					หมวดหมู่ที่ ๑๐ ไทยมีเศรษฐกิจหมุนเวียน และสังคมคาร์บอนต่ำ	

แผนพัฒนาท้องถิ่น (อบต.บ้านม่วง) (พ.ศ.๒๕๖๖-๒๕๗๐)	แผนพัฒนา อบจ.หนองคาย (พ.ศ.๒๕๖๖-๒๕๗๐)	การพัฒนาในเขต จังหวัดหนองคาย (พ.ศ.๒๕๖๖-๒๕๗๐)	แผนพัฒนาจังหวัด (พ.ศ.๒๕๖๖-๒๕๗๐)	แผนพัฒนามูลุมจังหวัด (พ.ศ.๒๕๖๖-๒๕๗๐)	แผนเศรษฐกิจ ฉบับที่ ๑๓ (พ.ศ.๒๕๖๖-๒๕๗๐)	ยุทธศาสตร์ชาติ ๒๐ ปี (พ.ศ.๒๕๖๑-๒๕๘๐)
					หมายเหตุที่ ๑๑ ไทยสามารถลดความเสี่ยง และผลกระทบจากภัย ธรรมชาติและการ เปลี่ยนแปลงสภาพ ภูมิอากาศ	
					หมายเหตุที่ ๑๒ ไทยมีกำลังคนสมรรถนะสูง มุ่งเรียนรู้อย่างต่อเนื่อง ตอบโจทย์การพัฒนา แห่งอนาคต	
					หมายเหตุที่ ๑๓ ไทยมีภาครัฐที่ทันสมัย มีประสิทธิภาพ และ ตอบโจทย์ประชาชน	

\*\*\*\*\*

## การวิเคราะห์เพื่อพัฒนาท้องถิ่น

### ๑. การวิเคราะห์กรอบการจัดทำยุทธศาสตร์ขององค์กรปกครองส่วนท้องถิ่น

ในการจัดทำแผนพัฒนาท้องถิ่นสี่ปีขององค์การบริหารส่วนตำบลได้ใช้การวิเคราะห์ SWOT Analysis/Demand (Demand Analysis)/Global Demand และ Trend ปัจจัยและสถานการณ์การเปลี่ยนแปลงที่มีผลต่อการพัฒนา อย่างน้อยต้องประกอบด้วย การวิเคราะห์ศักยภาพด้านเศรษฐกิจ ด้านสังคม ด้านทรัพยากรธรรมชาติและสิ่งแวดล้อม ซึ่งมีรายละเอียดดังนี้

#### ๑. โครงสร้างพื้นฐาน

ผลการพัฒนาขององค์การบริหารส่วนตำบลบ้านม่วงในปีที่ผ่านมาได้มีการพัฒนาและช่วยแก้ปัญหาความเดือดร้อนและบรรเทาความต้องการของประชาชนในด้านโครงสร้างพื้นฐานด้านสาธารณูปโภคด้านแหล่งน้ำได้ระดับหนึ่ง เนื่องจากมีข้อจำกัดด้านงบประมาณประกอบกับต้องรับผิดชอบพื้นที่ครอบคลุมทั้งตำบลบ้านม่วง จึงไม่สามารถแก้ไขปัญหาดังกล่าวให้หมดไปเพราะต้องใช้งบประมาณมาก แต่ความต้องการของประชาชนด้านนี้จึงมีอีกจำนวนมาก เช่น การก่อสร้างถนน ซ่อมแซมถนน ระบบน้ำประปา รางระบายน้ำและอื่นๆ ภายในหมู่บ้าน การขยายเขตไฟฟ้า ระบบประปา แหล่งน้ำเพื่อการเกษตรทำให้ไม่สามารถดำเนินการได้อย่างทั่วถึงทุกพื้นที่ตามแผนพัฒนาที่ได้กำหนดไว้ จึงนำสภาพปัญหาและความต้องการที่เคยเสนอมา และจากการจัดประชาคมหมู่บ้าน ประชาชนได้เสนอปัญหาและความต้องการ เพื่อนำมาบรรจุในแผนยุทธศาสตร์การพัฒนาขององค์การบริหารส่วนตำบลบ้านม่วงเพื่อนำไปจัดทำแผนพัฒนาสามปีขององค์การบริหารส่วนตำบลบ้านม่วงแก้ไขในปีต่อไป

#### ๒. ด้านเศรษฐกิจ

ในแผนพัฒนาเศรษฐกิจและสังคมแห่งชาติ และแผนยุทธศาสตร์การพัฒนาของจังหวัดหนองคาย ได้แก้ไขปัญหาด้านเศรษฐกิจมาโดยตลอด แต่ก็ไม่สามารถแก้ไขปัญหาทางด้านเศรษฐกิจได้ เนื่องจากภาวะเศรษฐกิจต่ำต่ำต่อเนื่องมาหลายปี พืชผลทางการเกษตรตกต่ำขาดเงินทุนหมุนเวียนในภาคอุตสาหกรรมต้องลดการผลิตลดคนงาน ทำให้คนว่างงานเพิ่มขึ้น รายได้ไม่พอเพียงกับค่าใช้จ่ายในครอบครัว องค์การบริหารส่วนตำบลบ้านม่วงได้มีการส่งเสริมกลุ่มอาชีพต่างๆ ภายในตำบลบ้านม่วงให้ประชาชนมีรายได้เพิ่มขึ้นพอเพียง สนับสนุนให้ประชาชนดำเนินงานตามแนวทางเศรษฐกิจพอเพียงส่งเสริมการประกอบอาชีพให้กับประชาชนได้พัฒนาฝีมือและมีการรวมกลุ่มพัฒนาผลิตภัณฑ์ การแปรรูปจากผลิตทางการเกษตร โดยอาศัยปัญญาท้องถิ่น เพื่อจัดทำธุรกิจขนาดย่อย จัดหาตลาดกลาง ร้านค้า ศูนย์จำหน่าย ให้เกษตรกร กลุ่มอาชีพ นำสินค้ามาจำหน่ายและพัฒนาด้านเศรษฐกิจในทุกรูปแบบเพื่อสร้างความสามัคคี และสร้างความเข้มแข็งของชุมชนอย่างยั่งยืนต่อไปในอนาคต

### ๓. ด้านสังคม

ผลกระทบทางด้านเศรษฐกิจที่ผ่านมาและการแพร่ระบาดของยาเสพติดในปัจจุบัน ทำให้คุณภาพชีวิตของประชาชนไม่ดีเท่าที่ควร ปัญหายาเสพติด ปัญหาความรุนแรงภายในครอบครัว ปัญหาอาชญากรรม การค้ามนุษย์ ขาดโอกาสทางการศึกษา ความปลอดภัยในทรัพย์สิน ความสงบสุข รวมทั้งสวัสดิการและสงเคราะห์ในด้านต่างๆ ยังไม่เพียงพอ องค์การบริหารส่วนตำบลบ้านม่วงจึงได้มีการส่งเสริมการให้ความรู้และป้องกันการระบาดของยาเสพติดทั้งในเชิงรุกและเชิงรับรณรงค์ส่งเสริมหมู่บ้านปลอดยาเสพติด และมีการเฝ้าระวังการขนยาเสพติดเข้ามาในพื้นที่โดยร่วมกับหน่วยงานราชการอื่นในพื้นที่ พัฒนาคูณภาพชีวิต ผู้สูงอายุ ผู้พิการ ผู้ป่วยเอดส์ ผู้ด้อยโอกาสในสังคม ส่งเสริมให้เด็ก และเยาวชนใช้เวลาว่างให้มีประโยชน์ สร้างความเข้มแข็งให้ชุมชนในการป้องกันและแก้ไข ปัญหาเด็กท้องก่อนวัยเรียน เด็กติดเกมส์ รวมทั้งส่งเสริมการจัดการอบรมให้ความรู้ในด้านต่างๆ มีการพัฒนาด้านเศรษฐกิจและสังคมไปพร้อมๆ กัน เพื่อให้ประชาชนมีคุณภาพที่ดีขึ้นและพึ่งพาตนเองได้

### ๔. ด้านสาธารณสุขและสิ่งแวดล้อม

ปัญหาในด้านสาธารณสุขส่วนมากจะเป็นปัญหาสุขภาพของประชาชนเป็นปัญหาที่สำคัญที่มีผลต่อการพัฒนาชุมชนหรือการพัฒนาท้องถิ่น ซึ่งองค์การบริหารส่วนตำบลบ้านม่วงได้ให้ความสำคัญในการสร้างเสริมสุขภาพของประชาชนของตำบลบ้านม่วงให้ทุกคนมีสุขภาพที่ดี หากไม่มีการดูแลสุขภาพของประชาชนอย่างทั่วถึงแล้วจะส่งผลทำให้เกิดปัญหาในภาพรวมของการพัฒนาในทุกด้าน ดังนั้นจึงต้องมีการเอาใจใส่ดูแลสุขภาพของประชาชนให้มีสุขภาพพลานามัยที่สมบูรณ์ ปราศจากโรคภัยไข้เจ็บ

องค์การบริหารส่วนตำบลบ้านม่วงได้เล็งเห็นปัญหาด้านทรัพยากรธรรมชาติและสิ่งแวดล้อม โดยประชาชนยังขาดความรู้ความเข้าใจในการใช้ทรัพยากรธรรมชาติอย่างประหยัดและขาดจิตสำนึกในการบำรุงรักษาทรัพยากรธรรมชาติและสิ่งแวดล้อม ทำให้เกิดมลพิษต่างๆ ซึ่งองค์การบริหารส่วนตำบลได้ดำเนินการขุดลอกคลองระบายน้ำ กำจัดวัชพืช ซึ่งแก้ไขปัญหาดังกล่าวอย่างระดับหนึ่ง ในปัจจุบันจะต้องพัฒนาคุณภาพสิ่งแวดล้อมให้สมดุลต่อไป

### ๕. ด้านการศึกษา ศาสนา วัฒนธรรม และกีฬา

ปัจจุบันปัญหาด้านการศึกษาเป็นปัญหาที่สำคัญที่จะต้องเร่งเสริมสร้างการเรียนรู้ให้แก่ประชาชน เพื่อเป็นการพัฒนาศักยภาพของประชากรให้มีคุณภาพ สามารถพัฒนาตนเองให้เข้ากับยุคและสังคม ที่เปลี่ยนแปลงตลอดเวลา หากไม่มีการส่งเสริมการเรียนรู้จะทำให้ประชากรตกเป็นผู้ด้อยโอกาสทางสังคมมีทางเลือกในการดำเนินชีวิตน้อยลงจึงจำเป็นต้องมีการส่งเสริมการเรียนรู้ในทุกระดับตลอดจนรักษาดำเนินการประเพณีที่เป็นเอกลักษณ์ของชุมชนให้คงอยู่ตลอดไป

### ๖. ด้านการเมืองการบริหาร

รัฐบาลได้มีการกระจายอำนาจสู่ท้องถิ่นเพื่อให้ประชาชนท้องถิ่นได้เข้ามามีส่วนร่วมในการบริหารจัดการและส่วนร่วมในการปกครองตนเองในรูปของมีส่วนร่วมของประชาชนในการประชาคมหมู่บ้าน มีการพัฒนาบุคลากรเพื่อเพิ่มประสิทธิภาพในการปฏิบัติราชการในการบริการประชาชน ได้อย่างรวดเร็ว รวมทั้งจัดหาเครื่องมือวัสดุ อุปกรณ์ เครื่องใช้ต่างๆ ให้สามารถปฏิบัติงานได้อย่างรวดเร็วและทันสมัย มีการเผยแพร่ประชาสัมพันธ์ผลการดำเนินงานให้ประชาชนได้รับทราบตามหลักธรรมาภิบาลด้วยความโปร่งใส ตรวจสอบได้ และมีการส่งเสริมการบริหารงานท้องถิ่นโดยใช้เทคนิคระบบสารสนเทศเพื่อความรวดเร็ว ทัวถึง และมุ่งเน้นผลสัมฤทธิ์

ผลการวิเคราะห์สภาพแวดล้อมศักยภาพ (SWOT Analysis)  
ขององค์การบริหารส่วนตำบลบ้านม่วง

วิเคราะห์ปัจจัยภายในองค์กร

จุดแข็ง (Strength)	จุดอ่อน (Weakness)
๑. เป็นที่ตั้งจุดผ่อนปรนชั่วคราว ระหว่าง สปป.ลาวกับ ตำบลบ้านม่วง ซึ่งได้ว่าเป็นเส้นทางการค้าที่ดีของประชาชนในเขตพื้นที่ ส่งผลให้การค้าขายระหว่างประเทศมีมูลค่าสูง	๑. แม่น้ำโขงในช่วงฤดูแล้ง ระดับน้ำในแม่น้ำลดลงต่ำทำให้เกิดปัญหาการนำน้ำขึ้นมาใช้ในการเกษตร
๒. มีผลผลิตทางการเกษตรมากมายหลายชนิดสามารถปลูกพืชผลไม้ได้เหมือนทางภาคเหนือ	๒. การจำหน่ายสินค้าทางการเกษตรต้องผ่านพ่อค้าคนกลาง ทำให้เกษตรกรได้รับเงินจากการจำหน่ายสินค้าที่ไม่คุ้มทุน จึงทำให้เกิดปัญหาหนี้ตามมา และการ เอารัดเอาเปรียบจากพวกนายทุน หรือหนี้นอกระบบ
๓. ในเขตพื้นที่มีแหล่งท่องเที่ยวทางธรรมชาติ	๓. ประชาชนในพื้นที่จะมองการพัฒนาในรูปแบบเฉพาะกลุ่มของตนเอง ขาดความรู้ในการบริหารจัดการ ในรูปแบบกลุ่ม ทำให้การพัฒนาต่างๆไม่ก้าวหน้า
๔. มีเส้นทางสัญจรไปมาด้วยความสะดวก	๔. ขาดแคลนน้ำในการอุปโภคบริโภคและเพื่อการเกษตรในฤดูแล้ง
๕. พื้นที่เป็นพื้นที่ภูเขาสลับราบลุ่มเหมาะแก่การเพาะปลูกทางด้านเกษตร	๕. เป็นพื้นที่เสี่ยงและจุดล่อแหลมในเขตชายแดนในการส่งยาเสพติด
๖. เป็น อบต.มีศักยภาพเพียงพอที่รองรับการบริการสาธารณะและแก้ไขปัญหาความเดือดร้อนของประชาชน	๖. ในช่วงฤดูน้ำหลาก เกิดประสบปัญหาตลิ่งพังส่งผลให้พื้นที่การเกษตรลดน้อยลง
๗. มีการประสานร่วมมือระหว่าง อบต.กับส่วนราชการในพื้นที่	๗. เป็นพื้นที่ลาดชันเสี่ยงต่อการเกิดดินสไลด์
๘. ประชาชนส่วนใหญ่ให้ความร่วมมือในการจัดกิจกรรม และมีความรักความสามัคคี	๘. ประชาชนส่วนใหญ่ยังขาดความรู้ความเข้าใจในบทบาทของประชาคมอาเซียน



### ๓.๒ การประเมินสถานการณ์สภาพแวดล้อมภายนอกที่เกี่ยวข้อง

ในการจัดทำแผนพัฒนาท้องถิ่นสี่ปีขององค์การบริหารส่วนตำบลนั้น ได้ทำการประเมินสถานการณ์สภาพแวดล้อมภายนอกที่เกี่ยวข้อง ซึ่งมีรายละเอียดดังนี้

โอกาส (Opportunity)	อุปสรรค (Threat)
๑. มีแนวโน้มได้รับการถ่ายโอนภารกิจเพิ่มมากขึ้น ตามแผนกฎหมายกระจายอำนาจ	๑. อำนาจหน้าที่ตามแผนกระจายอำนาจ บางภารกิจยังไม่มี ความชัดเจน
๒. แนวโน้มของรายได้ที่ได้รับจัดสรรมากขึ้น ตามลำดับ แผนกระจายอำนาจและการจัดเก็บรายได้ขององค์การบริหารส่วนตำบล	๒. การให้ความอิสระขององค์การบริหารส่วนตำบล จากส่วนกลางยังไม่เต็มที่ ยังต้องอยู่ภายใต้ การกำกับ ควบคุมดูแลจากส่วนภูมิภาค
๓. กฎหมายกระจายอำนาจฯ เอื้อต่อการบริหารงานของ องค์การบริหารส่วนตำบล	๓. การจัดสรรงบประมาณจากรัฐยังไม่เพียงพอ กับภารกิจที่ถ่ายโอนให้กับท้องถิ่น
๔. ความก้าวหน้าด้านเทคโนโลยีทำให้มีความสะดวก คล่องตัว และมีประสิทธิภาพในการทำงานมากขึ้น	๔. ภาคเกษตรกรรมมีปัญหาหนี้สิน ขาดทุน คุณภาพต่ำ ผลผลิตทางการเกษตรมีราคาต่ำ
๕. การแก้ไขปัญหาความยากจนและปัญหาเสียดิตตาม นโยบายของรัฐบาล จังหวัดและอำเภอสอดคล้องกับ นโยบายและยุทธศาสตร์ขององค์การบริหารส่วนตำบล	๕. น้ำมันมีราคาแพงอย่างต่อเนื่อง
๖. มีความเข้มแข็งทางการเมืองในระดับท้องถิ่นทำให้ การบริหารจัดการมีความต่อเนื่อง	๖. การอพยพแรงงานของคนในพื้นที่เนื่องจาก แหล่งงานรองรับไม่เพียงพอ
๗. เป็นแหล่งท่องเที่ยวทางธรรมชาติที่ประชาชนทั่วไป ได้รู้จัก	๗. ภัยธรรมชาติเนื่องจากพื้นที่ของตำบล มีลักษณะแหล่งต้นน้ำ ฤดูฝนมีน้ำท่วม ฤดูแล้ง มีภัยแล้งขาดน้ำเพื่อการอุปโภคบริโภค
๘. เกษตรกรสามารถมีอาชีพเสริมนอกฤดูกาลเก็บเกี่ยว ช่วยเสริมรายได้และผลิตภัณฑ์แปรรูปจากยางพาราช่วย พัฒนาเศรษฐกิจในพื้นที่ได้ดีขึ้น	๘. ความไม่มั่นคงทางการเมืองระดับชาติ มีผล ต่อการจัดสรรงบประมาณขององค์การบริหาร ส่วนตำบล
๙. การคมนาคมมีความสะดวก รวดเร็ว และปลอดภัย ใช้ เป็นเส้นทางในการขนส่งผลผลิตทางการเกษตร	๙. ผลจากการถ่ายโอนภารกิจทำให้มีงาน/ หน้าที่เพิ่มขึ้นแต่ไม่มีบุคลากรมารองรับ
๑๐. มีจุดผ่อนปรนในการติดต่อค้าขายชายแดนกับ ประเทศเพื่อนบ้านสู่ประตูอาเซียน	๑๐. สภาพการณ์ทางเศรษฐกิจและการ เปลี่ยนแปลงทางการเมืองส่งผลต่อการพัฒนา ท้องถิ่น
๑๑. นโยบายของรัฐบาลทางจังหวัดและอำเภอมีนโยบาย ในการแก้ไขปัญหาความยากจน	๑๑. ประชาชนขาดความรู้ความเข้าใจเรื่อง ประชาคมอาเซียน

ผลการวิเคราะห์ศักยภาพเพื่อประเมินสถานภาพการพัฒนาในปัจจุบันและโอกาสการพัฒนาในอนาคตของท้องถิ่น ด้วยเทคนิค SWOT Analysis (จุดแข็ง จุดอ่อน โอกาส และอุปสรรค)

วิเคราะห์ปัจจัยภายในองค์กร

จุดแข็ง(Strength)	จุดอ่อน (Weakness)
<p><b>๑. ด้านการบริหาร</b></p> <p>๑.๑ มีโครงสร้างการแบ่งส่วนราชการชัดเจนครอบคลุมอำนาจหน้าที่ตามภารกิจ</p> <p>๑.๒ มีการแบ่งงาน/มอบหมายงานอย่างชัดเจน</p> <p>๑.๓ ผู้บริหารท้องถิ่นสามารถกำหนดนโยบายได้ภายใต้กรอบของกฎหมาย</p> <p>๑.๔ มีการมอบอำนาจการบริหารงานตามลำดับชั้น</p> <p>๑.๕ มีการกำกับดูแลจากส่วนกลาง และส่วนภูมิภาค</p> <p>๑.๖ มีส่วนราชการหลายส่วนในพื้นที่</p> <p>๑.๗ มีการวัสดุอุปกรณ์เครื่องมือเครื่องใช้ในการปฏิบัติงานอย่างเพียงพอและทันสมัย</p>	<p><b>๑. ด้านการบริหาร</b></p> <p>๑.๑ ขาดการวางผังเมืองที่ดี เพื่อรองรับการพัฒนาในอนาคต พื้นที่บางส่วนยังอยู่ในความดูแลของ พ.ร.บ. จัดรูปที่ดิน ทำให้ อบต.ไม่มีอำนาจที่จะออกข้อกำหนดหรือออกข้อบัญญัติมาบังคับใช้ได้เต็มพื้นที่ บางส่วนอยู่นอกเขตควบคุมอาคารและเขตผังเมือง การก่อสร้างอาคารต่าง ๆ จึงไม่มีการควบคุม</p>
<p><b>๒. ด้านระเบียบ/กฎหมาย/อำนาจหน้าที่</b></p> <p>๒.๑ พระราชบัญญัติกำหนดแผนและขั้นตอนการกระจายอำนาจฯ เอื้อต่อการบริหารงานขององค์กรปกครองส่วนท้องถิ่น ทำให้อบต.มีอำนาจในการบริหารจัดการงานได้ทั่วถึงและรวดเร็ว</p> <p>๒.๒ มีขอบเขต อำนาจหน้าที่รับผิดชอบไม่เต็มพื้นที่</p> <p>๒.๓ การถ่ายโอนภารกิจมีแนวโน้มเพิ่มขึ้นมากตามแผนการกระจายอำนาจฯ</p> <p>๒.๔ การปรับเปลี่ยนรูปแบบการบริหารขององค์กรปกครองส่วนท้องถิ่นเป็นรูปแบบพิเศษ/เต็มรูปแบบ</p>	<p><b>๒. ด้านระเบียบ/กฎหมาย/อำนาจหน้าที่</b></p> <p>๒.๑ อำนาจหน้าที่ตามแผนการกระจายอำนาจฯ บางภารกิจขาดความชัดเจน</p> <p>๒.๒ การถ่ายโอนภารกิจขาดการกำกับดูแลจากหน่วยงานจากต้นสังกัด ถ่ายโอนภารกิจแต่ไม่ถ่ายโอนงบประมาณ</p> <p>๒.๓ มีส่วนราชการหลายส่วนในพื้นที่ที่มีอำนาจหน้าที่ทับซ้อนกัน ทำให้ไม่สามารถแก้ไขปัญหาได้ทันทั่วทั้งที่</p> <p>๒.๔ ระเบียบยังขาดความชัดเจน มักถูก สดง.ทักท้วงอยู่เสมอ</p> <p>๒.๕ การให้ความอิสระองค์กรบริหารส่วนตำบล จากส่วนกลางยังไม่เต็มที่ ยังต้องอยู่ภายใต้การกำกับควบคุมดูแลจากส่วนภูมิภาค</p> <p>๒.๖ กฎหมายบางฉบับล้าสมัยและมีช่องโหว่ ไม่เอื้อต่อการพัฒนาเช่น พระราชบัญญัติภาษีบำรุงท้องที่</p>

จุดแข็ง(Strength)	จุดอ่อน (Weakness)
<p><b>๓. บุคลากร</b></p> <p>๓.๑ สามารถจัดกรอบอัตรากำลังได้เองตามภารกิจและงบประมาณ</p> <p>๓.๒ บุคลากรส่วนใหญ่มีภูมิสำเนาอยู่ในพื้นที่ ทำให้เข้าใจวัฒนธรรมและปัญหาของท้องถิ่น</p> <p>๓.๓ บุคลากรมีการพัฒนาตนเองโดยการประชุมฝึกรอบรมและศึกษาต่อในระดับที่สูงขึ้น</p>	<p><b>๓. บุคลากร</b></p> <p>๓.๑ บุคลากรมีการโอน (ย้าย) บ่อย ทำให้การทำงานไม่ต่อเนื่อง</p> <p>๓.๒ บุคลากรไม่เพียงพอที่จะรองรับภารกิจทั้งที่เป็นอำนาจหน้าที่ที่ต้องทำและภารกิจที่ได้รับการถ่ายโอน</p> <p>๓.๓ บุคลากรขาดความรัก ความสามัคคีการมีส่วนร่วมเป็นน้ำหนึ่งใจเดียวกัน</p> <p>๓.๔ บุคลากรบางคนยังขาดการพัฒนาศักยภาพและขาดทักษะประสบการณ์ ไม่เรียนรู้งาน</p> <p>๓.๕ มีระบบอุปถัมภ์และกลุ่มพรรคพวกแบบเครือญาติในชุมชน</p>
<p><b>๔. งบประมาณ</b></p> <p>๔.๑ มีรายได้จากการจัดเก็บภาษีเป็นของตนเอง ทำให้มีอิสระและเกิดความคล่องตัวในการบริหารงบประมาณ</p> <p>๔.๒ ได้รับงบประมาณจากการจัดสรรจากส่วนกลาง</p>	<p><b>๔. งบประมาณ</b></p> <p>๔.๑ การจัดสรรงบประมาณจากส่วนกลางไม่เป็นไปตามเป้าหมายที่กำหนด มีแนวโน้มลดลงทุกปี</p> <p>๔.๒ งบประมาณจำนวนมากใช้ในการพัฒนาด้านโครงสร้างพื้นฐาน ทำให้ด้านอื่นๆ ขาดการพัฒนา เช่น ด้านเศรษฐกิจ สังคม และคุณภาพชีวิต</p> <p>๔.๓ รายได้จากการจัดเก็บภาษีมีแนวโน้มลดลง</p>

วิเคราะห์ปัจจัยภายนอกองค์กร

โอกาส (Opportunity)	อุปสรรค (Threat)
<p>๑. ด้านการเมืองการปกครอง</p> <p>๑.๑ แนวโน้มการกระจายอำนาจ/ข้อเสนอการปฏิรูปโครงสร้าง อำนาจหน้าที่ ทำให้บทบาทการบริหารราชการส่วนท้องถิ่นเพิ่มขึ้น</p> <p>๑.๒ รัฐบาลให้ความสำคัญกับการพัฒนาพื้นที่ (Area - Based) และการบริหารราชการแบบบูรณาการ</p>	<p>๑. ด้านการเมืองการปกครอง</p> <p>๑.๑ การเปลี่ยนแปลงทางการเมือง และการแทรกแซงทางการเมือง การเมืองขาดเสถียรภาพ ส่งผลต่อการดำเนินนโยบายที่ขาดความต่อเนื่อง</p> <p>๑.๒ ภายในปี ๒๕๖๔ ไม่มีทิศทางที่แน่นอนในการเลือกตั้ง</p> <p>๑.๓ พื้นที่ทับซ้อนระหว่างส่วนภูมิภาคและส่วนท้องถิ่น ซึ่งอาจส่งผลกระทบต่อการทำงานได้</p>
<p>๒. ด้านเศรษฐกิจ</p> <p>๒.๑ การขยายตลาดทางการค้าการลงทุนทั้งภาคเกษตรและอุตสาหกรรมในครัวเรือน</p> <p>๒.๒ การสร้างมูลค่าเพิ่มและความแตกต่างในสินค้า</p> <p>๒.๓ แนวทางการพัฒนาประเทศที่ยึดหลักปรัชญาเศรษฐกิจพอเพียง</p> <p>๒.๔ อัตราค่าแรงขั้นต่ำ ๓๐๐ บาท</p>	<p>๒. ด้านเศรษฐกิจ</p> <p>๒.๑ ความขัดแย้งทางการเมืองส่งผลให้การพัฒนาไม่ต่อเนื่อง</p> <p>๒.๒ ค่าครองชีพที่สูงขึ้น ความผันผวนของราคาสินค้าอุปโภค/บริโภค เช่น น้ำมันข้าวสารอาหารแห้ง ยารักษาโรค แพงสูงขึ้นอย่างต่อเนื่อง</p> <p>๒.๓ ราคาพืชผลการเกษตรไม่คงที่ ขึ้นอยู่กับกลไกราคาของตลาด</p> <p>๒.๔ เกษตรกรยังนิยมใช้สารเคมีในการเพิ่มผลผลิตทางการเกษตร</p> <p>๒.๕ กลุ่มอาชีพขาดความเข้มแข็ง</p> <p>๒.๕ ประชาชนยังมีระบบความคิด หรือการประกอบอาชีพแบบเดิมๆ เช่น การปลูกพืชเชิงเดี่ยว</p> <p>๒.๖ เกิดภัยพิบัติเช่น อุทกภัย ทำให้เกิดความเสียหายต่อผลผลิตทางด้านเกษตรกรรม</p>
<p>๓. ด้านสังคม วัฒนธรรม</p> <p>๓.๑ มีสถานศึกษาทุกระดับในพื้นที่ และมีศูนย์การเรียนรู้รูนอกระบบ ซึ่งมีความพร้อม มีศักยภาพในการจัดการศึกษาอย่างทั่วถึง</p> <p>๓.๒ มีโรงพยาบาลส่งเสริมสุขภาพ ตั้งอยู่ครอบคลุมทั้งพื้นที่อย่างเพียงพอ รวมถึงการให้บริการฟรีในเรื่องรับส่งผู้ป่วยฉุกเฉิน หรือตามแพทย์นัด</p> <p>๓.๓ รัฐบาลกำหนดให้การแก้ไขและป้องกันปัญหา ยาเสพติดเป็นวาระแห่งชาติ</p> <p>๓.๔ การขยายตัวเป็นชุมชนเมือง</p>	<p>๓. ด้านสังคม วัฒนธรรม</p> <p>๓.๑ ปัญหาการแพร่ระบาดของยาเสพติดในพื้นที่</p> <p>๓.๒ ประชากรแฝงทำให้การจัดสรรงบประมาณจากรัฐบาลไม่สอดคล้องกับจำนวนประชากรที่มีอยู่จริง</p> <p>๓.๓ การตอบรับกระแสบริโภคนิยมและวัฒนธรรมตะวันตกของประชาชน</p> <p>๓.๔ ปัญหายาเสพติด แหล่งอบายมุขเป็นการมอมเมาเยาวชนก่อให้เกิดปัญหาสังคม</p>

โอกาส (Opportunity)	อุปสรรค (Threat)
<p><b>๔. นโยบายรัฐบาล</b></p> <p>๔.๑ นโยบายการแก้ไขและป้องกันปัญหาเสพติดเป็นวาระแห่งชาติ</p> <p>๔.๒ ยกระดับคุณภาพชีวิตของประชาชน</p> <ul style="list-style-type: none"> <li>- พักหนี้เกษตรกรที่มีหนี้ต่ำกว่า ๕๐๐,๐๐๐ บาท</li> <li>- ค่าแรงงานขั้นต่ำ ๓๐๐ บาท</li> <li>- ปริณญาตรมีรายได้เดือนละไม่น้อยกว่า ๑๕,๐๐๐ บาท</li> <li>- เบี้ยยังชีพรายเดือนแบบขั้นบันไดสำหรับผู้สูงอายุ</li> <li>- มาตรการบ้านหลังแรกและรถยนต์คันแรก</li> </ul> <p>๔.๓ ยกระดับราคาสินค้าเกษตรและให้เกษตรกรเข้าถึงแหล่งเงินทุน</p>	<p><b>๔. นโยบายรัฐบาล</b></p> <p>๔.๑ นโยบายส่วนใหญ่ของรัฐบาลเป็นนโยบายประชานิยม ขาดความจริงใจในการแก้ไขปัญหาให้กับประชาชน</p> <p>๔.๒ นโยบายบางนโยบายที่ไม่สามารถดำเนินการได้จริง</p>
<p><b>๕. ทรัพยากรธรรมชาติและสิ่งแวดล้อม</b></p> <p>๕.๑ มีแหล่งน้ำธรรมชาติสามารถใช้ประโยชน์ในการเกษตร</p>	<p><b>๕. ทรัพยากรธรรมชาติและสิ่งแวดล้อม</b></p> <p>๕.๑ กฎหมายและข้อกำหนดเรื่องการควบคุมมลพิษปัญหามลพิษทางน้ำและอากาศ</p> <p>๕.๒ ระบบรีไซเคิล</p> <p>๕.๓ ระบบกำจัดขยะ</p> <p>๕.๔ ขาดจิตสำนึกในการรับผิดชอบร่วมกันในการอนุรักษ์ทรัพยากรธรรมชาติและสิ่งแวดล้อม</p>
<p><b>๖. เทคโนโลยีสารสนเทศ</b></p> <p>๖.๑ เทคโนโลยีที่ทันสมัยทำให้การปฏิบัติงานและการเชื่อมโยงข้อมูลกับหน่วยงานต่างๆ และให้บริการข้อมูลมีประสิทธิภาพมากขึ้น</p> <p>๖.๒ การสืบค้นข้อมูลจากแหล่งข้อมูลภายนอกสะดวกรวดเร็วขึ้น ทันท่วงทีเหตุการณ์ตลอดเวลา</p>	<p><b>๖. เทคโนโลยีสารสนเทศ</b></p> <p>๖.๑ ขาดบุคลากรที่มีความสามารถทางด้าน ICT</p> <p>๖.๒ ระบบฐานข้อมูลที่มีอยู่ ยังไม่ได้นำมาบริหารจัดการและใช้ประโยชน์อย่างมีประสิทธิภาพ</p>

ส่วนที่ ๓

การนำแผนพัฒนาท้องถิ่นไปสู่การปฏิบัติ

๓.๑ ยุทธศาสตร์การพัฒนาท้องถิ่นและยุทธศาสตร์ระดับมหภาคเพื่อนำไปสู่การปฏิบัติ

ที่	ยุทธศาสตร์ชาติ ๒๐ ปี	แผนพัฒนาเศรษฐกิจและสังคมแห่งชาติ ฉบับที่ ๑๓	SDGs	ยุทธศาสตร์จังหวัด	ยุทธศาสตร์การพัฒนาของ อปท. ในเขตจังหวัด	ยุทธศาสตร์ (อปท.)	กลยุทธ์	แผนงาน	หน่วยงานรับผิดชอบหลัก
๑	ด้านการสร้างความสามารถในการแข่งขัน (ด้านเศรษฐกิจ)	หมุดหมายที่ ๖ ไทยเป็นศูนย์กลางอุตสาหกรรมอิเล็กทรอนิกส์อัจฉริยะและยุทธศาสตร์ทางโลจิสติกส์	ประชาชนมีระบบโครงสร้างพื้นฐานใช้ดำรงชีพ ทั้งทางบก ทางน้ำอย่างสะดวกและทั่วถึง	พัฒนาขีดความสามารถในการแข่งขันทางการค้า การลงทุน การค้าชายแดน การท่องเที่ยว และการบริการ	พัฒนาและปรับปรุงโครงสร้างพื้นฐานเพื่อรองรับเขตเศรษฐกิจพิเศษ	การพัฒนาด้านโครงสร้างพื้นฐาน	การก่อสร้าง	อุตสาหกรรมและการโยธา	กองช่าง
๒	ด้านการพัฒนาและเสริมสร้างศักยภาพคน	หมุดหมายที่ ๑๒ ไทยมีกำลังคน สมรรถนะสูง มุ่งเรียนรู้อย่างต่อเนื่อง ตอบโจทย์การพัฒนาอย่างต่อเนื่อง	การพัฒนาคนตลอดช่วงชีวิต	การเสริมสร้างความมั่นคงของคน สังคม และสิ่งแวดล้อม	พัฒนาคนทุกกลุ่มวัย ชุมชน สังคม การสาธารณสุข และสิ่งแวดล้อมให้เป็นเมืองน่าอยู่	ด้านการพัฒนาและเสริมสร้างศักยภาพคุณภาพชีวิต	การพัฒนาและส่งเสริมการศึกษา	แผนงาน -บริหารงานทั่วไป -การศึกษา -สาธารณสุข -สังคมสงเคราะห์ -งบกลาง	สำนักปลัด กองการศึกษา กองสวัสดิการฯ
๓	ด้านความมั่นคง	หมุดหมายที่ ๑๑ ไทยสามารถลดความเสี่ยงและผลกระทบจากภัยธรรมชาติและการเปลี่ยนแปลงสภาพภูมิอากาศ	ประชาชนอยู่ในสังคมอย่างสงบสุข มีความมั่นคงปลอดภัยชุมชนเข้มแข็ง	การเสริมสร้างความมั่นคงของคน สังคม และสิ่งแวดล้อม	พัฒนาคนทุกกลุ่มวัย ชุมชน สังคม การสาธารณสุข และสิ่งแวดล้อมให้เป็นเมืองน่าอยู่	ด้านการการจัดระเบียบชุมชนและการรักษาความสงบเรียบร้อย	-การจัดระเบียบชุมชน สังคม และการมีส่วนร่วมของประชาชน -การป้องกันและบรรเทาสาธารณภัย -การรักษาความสงบเรียบร้อยและปลอดภัยในชีวิตและทรัพย์สิน	แผนงานรักษาความสงบภายใน	สำนักปลัด

ที่	ยุทธศาสตร์ชาติ ๒๐ ปี	แผนพัฒนาเศรษฐกิจและสังคมแห่งชาติ ฉบับที่ ๑๓	SDGs	ยุทธศาสตร์จังหวัด	ยุทธศาสตร์การพัฒนาของ อปท. ในเขตจังหวัด	ยุทธศาสตร์ (อปท.)	กลยุทธ์	แผนงาน	หน่วยงานรับผิดชอบหลัก
๔	ด้านการสร้างความสามารถในการแข่งขัน (ด้านเศรษฐกิจ)	หมวดหมู่ที่ ๑๑ ไทยสามารถลดความเสี่ยงและผลกระทบจากภัยธรรมชาติและการเปลี่ยนแปลงสภาพภูมิอากาศ	ประชาชนตระหนักและมีจิตสำนึกเรื่องสิ่งแวดล้อมพร้อมทั้งส่งเสริมการท่องเที่ยวเชิงอนุรักษ์	การเสริมสร้างความมั่นคงของคน สังคม และสิ่งแวดล้อม	พัฒนาคนทุกกลุ่มวัย ชุมชน สังคม การสาธารณสุข และสิ่งแวดล้อมให้เป็นเมืองน่าอยู่	ด้านการส่งเสริมการกีฬา การท่องเที่ยว และรักษาทรัพยากรธรรมชาติและสิ่งแวดล้อม	สร้างความตระหนักและปลูกจิตสำนึกเรื่องสิ่งแวดล้อม สุวิถีเมืองสะอาด ตำบลร่มรื่นให้น่าอยู่	แผนงาน -สาธารณสุข -การเกษตร	สำนักปลัด
๕	ด้านการปรับสมดุลและพัฒนา ระบบบริหารจัดการภาครัฐ	หมวดหมู่ที่ ๑๓ ไทยมีภาครัฐที่ทันสมัย มีประสิทธิภาพและตอบ โจทย์ประชาชน	เป็นภาครัฐของประชาชน เพื่อประชาชน และประโยชน์ส่วนรวม	พัฒนาระบบบริหารจัดการภาครัฐ	พัฒนาระบบการให้บริการประชาชน มุ่งสู่มาตรฐานสากล	ด้านการบริหารจัดการ บ้านเมืองที่ดี	ส่งเสริมระบบการบริการประชาชน ตามมาตรฐานสากล (PSO)	แผนงาน -บริหารงานทั่วไป	สำนักปลัด กองคลัง
๖	ด้านการสร้างความสามารถในการแข่งขัน (ด้านเศรษฐกิจ)	หมวดหมู่ที่ ๒ ไทยเป็นจุดหมายของการท่องเที่ยวที่เน้นคุณภาพและความยั่งยืน	ส่งเสริมการอนุรักษ์ฟื้นฟูศิลปวัฒนธรรมและภูมิปัญญาพื้นบ้าน	พัฒนาขีดความสามารถในการแข่งขันทางการค้า การลงทุน การค้าชายแดน การท่องเที่ยว และการบริการ	ส่งเสริมการศึกษา กีฬา นันทนาการ การท่องเที่ยว ศิลปวัฒนธรรมท้องถิ่น	ด้านศิลปะ วัฒนธรรม จารีตประเพณีและภูมิปัญญาท้องถิ่น	ส่งเสริมและสนับสนุนกิจกรรม ศาสนา ศิลปะ วัฒนธรรม จารีต ประเพณีภูมิปัญญาท้องถิ่น	แผนงาน สาธารณสุข	สำนักปลัด
รวม	๕ ยุทธศาสตร์	๕ หมวดหมู่	๖ แผนงาน	๔ ประเด็น	๔ ประเด็น	๖ ยุทธศาสตร์	๖ กลยุทธ์	๕ แผนงาน	

๑. บัญชีสรุปโครงการพัฒนาท้องถิ่น

ผ.๐๑

**บัญชีสรุปโครงการพัฒนา  
แผนพัฒนาท้องถิ่น (พ.ศ.๒๕๖๖ - ๒๕๗๐) ทบพวน ครั้งที่ ๑ ประจำปี ๒๕๖๖  
องค์การบริหารส่วนตำบลบ้านม่วง**

ยุทธศาสตร์	ปี ๒๕๖๗		ปี ๒๕๖๘		ปี ๒๕๖๙		ปี ๒๕๗๐		รวม ๔ ปี	
	จำนวนโครงการ	งบประมาณ (บาท)	จำนวนโครงการ	งบประมาณ (บาท)	จำนวนโครงการ	งบประมาณ (บาท)	จำนวนโครงการ	งบประมาณ (บาท)	จำนวนโครงการ	งบประมาณ (บาท)
<b>๑. ยุทธศาสตร์การพัฒนา</b>										
<b>ด้านโครงสร้างพื้นฐาน</b>										
๑.๑ แผนงานอุตสาหกรรมและการโยธา	๔๖	๑๗,๔๑๕,๐๐๐	๒	๑๘,๑๐๐,๐๐๐	๓	๑,๐๐๐,๐๐๐	-	-	๕๑	๒๖,๕๑๕,๐๐๐
๑.๒ แผนงานเคหะและชุมชน	๒๗	๑๑,๔๘๐,๐๐๐	๓	-	-	-	-	-	๒๗	๑๑,๔๘๐,๐๐๐
<b>รวม</b>	<b>๗๓</b>	<b>๒๘,๘๙๕,๐๐๐</b>	<b>๕</b>	<b>๑๘,๑๐๐,๐๐๐</b>	<b>๓</b>	<b>๑,๐๐๐,๐๐๐</b>	<b>-</b>	<b>-</b>	<b>๗๘</b>	<b>๔๗,๙๙๕,๐๐๐</b>
<b>๒. ยุทธศาสตร์การพัฒนา</b>										
<b>ด้านการส่งเสริมคุณภาพชีวิต</b>										
๒.๑ แผนงานบริหารงานทั่วไป	๑	๑๐๐,๐๐๐	-	-	-	-	-	-	๑	๑๐๐,๐๐๐
๒.๒ แผนงานสังคมสงเคราะห์	๑	๘๐,๐๐๐	๑	๘๐,๐๐๐	๑	๘๐,๐๐๐	๑	๘๐,๐๐๐	๔	๓๒๐,๐๐๐
๒.๓ แผนงานสร้างความเข้มแข็งของชุมชน	๔	๑๔๐,๐๐๐	๓	๙๐,๐๐๐	๓	๙๐,๐๐๐	๓	๙๐,๐๐๐	๑๓	๔๕๐,๐๐๐
๒.๔ แผนงานสาธารณสุข	๒	๓๕๐,๐๐๐	๒	๓๕๐,๐๐๐	๒	๓๕๐,๐๐๐	๒	๓๕๐,๐๐๐	๘	๑,๔๐๐,๐๐๐
<b>รวม</b>	<b>๘</b>	<b>๖๗๐,๐๐๐</b>	<b>๖</b>	<b>๕๒๐,๐๐๐</b>	<b>๖</b>	<b>๕๒๐,๐๐๐</b>	<b>๖</b>	<b>๕๒๐,๐๐๐</b>	<b>๒๖</b>	<b>๒,๒๓๐,๐๐๐</b>
<b>๓. ยุทธศาสตร์การจัดระเบียบชุมชนสังคมและ</b>										
<b>การรักษาความสงบเรียบร้อยภายใน</b>										
๓.๑ แผนงานรักษาความสงบภายใน	๑	๓๐๐,๐๐๐	-	-	-	-	-	-	๑	๓๐๐,๐๐๐
<b>รวม</b>	<b>๑</b>	<b>๓๐๐,๐๐๐</b>	<b>-</b>	<b>-</b>	<b>-</b>	<b>-</b>	<b>-</b>	<b>-</b>	<b>๑</b>	<b>๓๐๐,๐๐๐</b>
<b>๔. ยุทธศาสตร์การพัฒนาด้านส่งเสริมการกีฬา</b>										
<b>การท่องเที่ยวและการทรัพยากรธรรมชาติและสิ่งแวดล้อม</b>										
๔.๑ แผนงานบริหารงานทั่วไป	๑	๒๐๐,๐๐๐	-	-	-	-	-	-	๑	๒๐๐,๐๐๐
<b>รวม</b>	<b>๑</b>	<b>๒๐๐,๐๐๐</b>	<b>-</b>	<b>-</b>	<b>-</b>	<b>-</b>	<b>-</b>	<b>-</b>	<b>๑</b>	<b>๒๐๐,๐๐๐</b>
<b>รวมทั้งสิ้น</b>	<b>๘๓</b>	<b>๓๐,๐๖๕,๐๐๐</b>	<b>๑๑</b>	<b>๑๘,๖๒๐,๐๐๐</b>	<b>๙</b>	<b>๑,๕๒๐,๐๐๐</b>	<b>๖</b>	<b>๕๒๐,๐๐๐</b>	<b>๑๐๙</b>	<b>๕๐,๗๒๕,๐๐๐</b>



๒. บัญชีโครงการพัฒนาท้องถิ่น

รายละเอียดโครงการพัฒนา  
แผนพัฒนาท้องถิ่น (พ.ศ. ๒๕๖๖ - ๒๕๗๐) ทบพวน ครั้งที่ ๑ ประจำปี ๒๕๖๖  
องค์การบริหารส่วนตำบลบ้านม่วง อำเภอสังขม จังหวัดหนองคาย

- ก. ยุทธศาสตร์ชาติ ๒๐ ปี ยุทธศาสตร์ด้านการสร้างความสามารถในการแข่งขัน (ด้านเศรษฐกิจ)
- ข. แผนพัฒนาเศรษฐกิจและสังคมแห่งชาติ ฉบับที่ ๑๓ หมายความว่า ๖ ไทยเป็นศูนย์กลางอุตสาหกรรมอิเล็กทรอนิกส์อัจฉริยะและยุทธศาสตร์ทางโลจิสติกส์
- ค. Sustainable Development Goal : SDGs ประชาชนมีระบบโครงสร้างพื้นฐานใช้ดำรงชีพ ทั้งทางบก ทางน้ำอย่างสะดวกและทั่วถึง
- ง. ยุทธศาสตร์จังหวัด พัฒนาขีดความสามารถในการแข่งขันทางการค้า การลงทุน การค้า ชายแดน การท่องเที่ยว และการบริการ
- จ. ยุทธศาสตร์การพัฒนาของ อปท. ในเขตจังหวัด พัฒนาและปรับปรุงโครงสร้างพื้นฐานเพื่อรองรับเขตเศรษฐกิจพิเศษ

๑. ยุทธศาสตร์ การพัฒนาด้านโครงสร้างพื้นฐาน

๑.๑ กลยุทธ์ การก่อสร้าง

(๑) แผนงานอุตสาหกรรมและการโยธา

ที่	โครงการ	วัตถุประสงค์	เป้าหมาย (ผลผลิตของ โครงการ)	งบประมาณ				ตัวชี้วัด (KPI)	ผลที่คาดว่าจะได้รับ	หน่วยงาน รับผิดชอบหลัก
				๒๕๖๗ (บาท)	๒๕๖๘ (บาท)	๒๕๖๙ (บาท)	๒๕๗๐ (บาท)			
๑	โครงการก่อสร้างถนนแอสฟัลติก จากบ้านนายอุดม อ่างมัจฉา ถึงถนน นพค. ๒๕ บ้านตาดเสริม หมู่ ๑ (ลำดับที่ ๒)	เพื่อให้ประชาชนสามารถสัญจรไปมาได้สะดวก รวดเร็ว และปลอดภัย	ก่อสร้างถนนแอสฟัลติก จากบ้านนายอุดม อ่างมัจฉา ถึงถนน นพค. ๒๕ ขนาด ๔x๕๘๐x๐.๐๕ ม. พิกัด ๑๘ ๐๘' ๓๘. ๒๓"น. พิกัด ๑๐๒ ๑๑' ๐๔. ๓๒"ตอ. พิกัด ๑๘ ๐๘' ๒๗. ๑๐"น. พิกัด ๑๐๒ ๑๐' ๕๔. ๘๗"ตอ.	๑,๐๐๐,๐๐๐				ประชาชนร้อยละ ๘๐ มีถนนสัญจรไปมาสะดวก	ถนนมีมาตรฐานการคมนาคม สัญจรที่สะดวก รวดเร็วและปลอดภัย	กองช่าง
๒	โครงการก่อสร้างถนน คสล. จากบ้านนายบุญ เศษจำปา ถึงบ้านนายสนั่น ฮามพันเมือง บ้านตาดเสริม หมู่ ๑ (ลำดับที่ ๓)	เพื่อให้ประชาชนสามารถสัญจรไปมาได้สะดวก รวดเร็ว และปลอดภัย	ก่อสร้างถนน คสล. จากบ้านนายบุญ เศษจำปา ถึงบ้านนายสนั่น ฮามพันเมือง ขนาดถนน ๒.๔x๓๘x๐.๑๕ ม. พิกัด ๑๘ ๐๘' ๔๑. ๕๐"น. พิกัด ๑๐๒ ๑๐' ๕๙. ๗๘"ตอ. พิกัด ๑๘ ๐๘' ๔๑. ๙๐"น. พิกัด ๑๐๒ ๑๑' ๐๑ ๙๗"ตอ.	๘๐,๐๐๐				ประชาชนร้อยละ ๘๐ มีถนนสัญจรไปมาสะดวก	ถนนมีมาตรฐานการคมนาคม สัญจรที่สะดวก รวดเร็วและปลอดภัย	กองช่าง

ที่	โครงการ	วัตถุประสงค์	เป้าหมาย (ผลผลิตของ โครงการ)	งบประมาณ				ตัวชี้วัด (KPI)	ผลที่คาดว่าจะ ได้รับ	หน่วยงาน รับผิดชอบ หลัก
				๒๕๖๗ (บาท)	๒๕๖๘ (บาท)	๒๕๖๙ (บาท)	๒๕๗๐ (บาท)			
๓	โครงการก่อสร้างถนน คสล. สู่พื้นที่การเกษตร จากน้ำตกธารทิพย์ ถึงไร่นายตุ้ย ทดกลาง บ้านตาดเสริม หมู่ ๑	เพื่อให้ประชาชน สามารถสัญจรไปมา ได้สะดวก รวดเร็ว และปลอดภัย	ก่อสร้างถนนคสล.สู่พื้นที่ การเกษตรจากน้ำตกธารทิพย์ ถึงไร่นายตุ้ย ทดกลาง ขนาดถนน ๓x๑๒๕x๐.๑๕ ม. พิกัด ๑๘ ๑๐' ๕๗. ๒๑"น. พิกัด ๑๐๒ ๐๗' ๒๐. ๙๓"ตอ. พิกัด ๑๘ ๑๒' ๐๕. ๘๗"น. พิกัด ๑๐๒ ๐๗' ๒๐. ๙๓"ตอ.	๔๐๐,๐๐๐				ประชาชน ร้อยละ ๘๐ มีถนนสัญจร ไปมาสะดวก	ถนนมีมาตรฐาน การคมนาคม สัญจรที่สะดวก รวดเร็วและ ปลอดภัย	กองช่าง
๔	โครงการก่อสร้างถนน คสล. สู่พื้นที่การเกษตร สายปากช่อง จากถนน ๒๑๑ ถึงไร่ นางบุญตา แสนทรัพย์ บ้านตาดเสริม หมู่ ๑	เพื่อให้ประชาชน สามารถสัญจรไปมา ได้สะดวก รวดเร็ว และปลอดภัย	ก่อสร้างถนน คสล. สู่พื้นที่ การเกษตร สายปากช่อง จากถนน ๒๑๑ ถึงไร่ นางบุญตา แสนทรัพย์ ขนาดถนน ๔x๑๐๐x๐.๑๕ ม. พิกัด ๑๘ ๐๗' ๕๔. ๖๖"น. พิกัด ๑๐๒ ๑๒' ๐๑. ๑๙"ตอ. พิกัด ๑๘ ๐๗' ๕๒. ๗๓"น. พิกัด ๑๐๒ ๑๑' ๕๘. ๙๔"ตอ.	๔๐๐,๐๐๐				ประชาชน ร้อยละ ๘๐ มีถนนสัญจร ไปมาสะดวก	ถนนมีมาตรฐาน การคมนาคม สัญจรที่สะดวก รวดเร็วและ ปลอดภัย	กองช่าง
๕	โครงการก่อสร้างสร้างถนน คสล. สายน้ำตกท่าแขก จากจุดสิ้นสุด ถึงถนน นพค.๒๕ บ้านตาดเสริม หมู่ ๑	เพื่อให้ประชาชน สามารถสัญจรไปมา ได้สะดวก และ ปลอดภัย	ซ่อมสร้างถนน คสล. สายน้ำตกท่าแขก จากจุดสิ้นสุด ถึง ถนน นพค.๒๕ ขนาด ๔ x ๑๒๕x๐.๑๕ ม. พิกัด ๑๘ ๐๘' ๕๗. ๔๖"น. พิกัด ๑๐๒ ๑๐' ๔๐. ๑๓"ตอ. พิกัด ๑๘ ๐๘' ๔๓. ๙๓"น. พิกัด ๑๐๒ ๑๐' ๒๐. ๘๒"ตอ.	๔๕๐,๐๐๐				ประชาชน ร้อยละ ๘๐ มีถนนสัญจร ไปมาสะดวก	ถนนมีมาตรฐาน การคมนาคม สัญจรที่สะดวก รวดเร็วและ ปลอดภัย	กองช่าง

ที่	โครงการ	วัตถุประสงค์	เป้าหมาย (ผลผลิตของ โครงการ)	งบประมาณ				ตัวชี้วัด (KPI)	ผลที่คาดว่าจะ ได้รับ	หน่วยงาน รับผิดชอบ หลัก
				๒๕๖๗ (บาท)	๒๕๖๘ (บาท)	๒๕๖๙ (บาท)	๒๕๗๐ (บาท)			
๖	โครงการก่อสร้างถนน แอสฟัลติก สายนาหว้า จากทางหลวง ๒๑๑ ถึงทางแยกภูเขาทอง บ้านม่วง หมู่ ๒	เพื่อให้ประชาชน สามารถสัญจรไปมา ได้สะดวก รวดเร็ว และปลอดภัย	ก่อสร้างถนนแอสฟัลติก สายนาหว้า จากทางหลวง ๒๑๑ ถึง ทางแยกภูเขาทอง ขนาดถนน ๔ x ๕๐๐ x ๐.๐๕๕ ม. พิกัด ๑๘ ๑๐' ๔๐. ๔๒"น. พิกัด ๑๐๒ ๑๐' ๐๔. ๖๑"ตอ. พิกัด ๑๘ ๑๐' ๓๐. ๙๖"น. พิกัด ๑๐๒ ๐๙' ๔๖. ๖๖"ตอ.	๑,๐๐๐,๐๐๐				ประชาชน ร้อยละ ๘๐ มีถนนสัญจร ไปมาสะดวก	ถนนมีมาตรฐาน การคมนาคม สัญจรที่สะดวก รวดเร็วและ ปลอดภัย	กองช่าง
๗	โครงการก่อสร้างศาลาพักญาติ บ้านม่วง หมู่ ๒	เพื่อให้ประชาชน มีสถานที่ประกอบงาน ฅาปนกิจของหมู่บ้าน อย่างพอเพียง	ก่อสร้างศาลาพักญาติ ขนาด ๗ x ๑๖ ตารางเมตร พิกัด ๑๘ ๑๐' ๒๕. ๓๖"น. พิกัด ๑๐๒ ๑๐' ๑๒. ๖๕"ตอ.	๔๒๐,๐๐๐				ประชาชน ร้อยละ ๑๐๐ มีศาลาพักญาติ ใช้งานอย่าง เพียงพอ	ประชาชนมีศาลา ใช้ประกอบ กิจกรรมทาง ศาสนาอย่าง เพียงพอ	กองช่าง
๘	โครงการก่อสร้างถนน คสล. ขอยกองทุนหมู่บ้าน จากทางเข้า จุดผ่อนปรน ถึง บ้าน นายละมัย บุญหล้า บ้านม่วง หมู่ ๒	เพื่อให้ประชาชน สามารถสัญจรไปมา ได้สะดวก รวดเร็ว และปลอดภัย	ก่อสร้างถนน คสล. ขอยกองทุน หมู่บ้าน จากทางเข้าจุดผ่อนปรน ถึง บ้านนายละมัย บุญหล้า ขนาด ๓ x ๒๐ x ๐.๑๕ เมตร พิกัด ๑๘ ๑๐' ๓๓. ๗๑"น. พิกัด ๑๐๒ ๑๐' ๑๒. ๑๖"ตอ. พิกัด ๑๘ ๑๐' ๓๓. ๐๙"น. พิกัด ๑๐๒ ๑๐' ๑๒. ๒๗"ตอ.	๔๐,๐๐๐				ประชาชน ร้อยละ ๘๐ มีถนนสัญจร ไปมาสะดวก	ถนนมีมาตรฐาน การคมนาคม สัญจรที่สะดวก รวดเร็วและ ปลอดภัย	กองช่าง
๑๐	โครงการก่อสร้างถนน คสล. จากจุด สิ้นสุดบริเวณ ศพด. บ้านม่วง ถึงทางเข้าจุดผ่อนปรน บ้านม่วง หมู่ ๒	เพื่อให้ประชาชน สามารถสัญจรไปมา ได้สะดวก รวดเร็ว และปลอดภัย	ก่อสร้างถนน คสล. จากจุด สิ้นสุดบริเวณ ศพด.บ้านม่วง ถึง ทางเข้าจุดผ่อนปรน ขนาดถนน ๔x ๔๑ x ๐.๑๕๕ ม. พิกัด ๑๘ ๑๒' ๒๘. ๓๕"น. พิกัด ๑๐๒ ๐๗' ๓๑. ๗๒"ตอ. พิกัด ๑๘ ๑๒' ๒๘. ๓๕"น. พิกัด ๑๐๒ ๐๗' ๓๑. ๗๒"ตอ.	๑๐๕,๐๐๐				ประชาชน ร้อยละ ๘๐ มีถนนสัญจร ไปมาสะดวก	ถนนมีมาตรฐาน การคมนาคม สัญจรที่สะดวก รวดเร็วและ ปลอดภัย	กองช่าง

ที่	โครงการ	วัตถุประสงค์	เป้าหมาย (ผลผลิตของ โครงการ)	งบประมาณ				ตัวชี้วัด (KPI)	ผลที่คาดว่าจะ ได้รับ	หน่วยงาน รับผิดชอบ หลัก
				๒๕๖๗ (บาท)	๒๕๖๘ (บาท)	๒๕๖๙ (บาท)	๒๕๗๐ (บาท)			
๑๑	โครงการก่อสร้างลาน คสล. บริเวณสนามกีฬา บ้านม่วง หมู่ ๒	เพื่อให้มีสถานที่สำหรับ ออกกำลังกาย ใช้เวลา ว่างให้เป็นประโยชน์ และพื้นที่สร้างสรรค์ เชิงบวก	ก่อสร้างลาน คสล.บริเวณสนาม กีฬา ขนาด ๒๒ x ๒๒ เมตร พิกัด ๑๘ ๑๐' ๓๓. ๑๗"น. พิกัด ๑๐๒ ๐๐' ๑๐. ๔๐"ตอ.	๓๐๐,๐๐๐				ประชาชน ร้อยละ ๘๐ มีสุขภาพ ร่างกาย แข็งแรง	มีสถานที่สำหรับ ออกกำลังกาย ใช้เวลาว่างให้ เป็นประโยชน์ และพื้นที่ สร้างสรรค์เชิง บวก	กองช่าง
๑๒	โครงการก่อสร้างถนน คสล. สายห้วยเหี้ย จากทางหลวงชนบท ถึง ไร่นายสมชาย อ่างมัจฉา บ้านม่วง หมู่ ๒	เพื่อให้ประชาชน สามารถสัญจรไปมา ได้สะดวก รวดเร็ว และปลอดภัย	ก่อสร้างถนน คสล. สายห้วยเหี้ย จากทางหลวงชนบท ถึงไร่นาย สมชาย อ่างมัจฉา ขนาดถนน ๔ x ๑๒๕ x ๐.๑๕ ม. พิกัด ๑๘ ๑๐' ๑๓. ๑๐"น. พิกัด ๑๐๒ ๐๙' ๓๔. ๗๘"ตอ. พิกัด ๑๘ ๑๐' ๐๙. ๘๗"น. พิกัด ๑๐๒ ๐๙' ๓๗. ๑๙"ตอ.	๔๕๐,๐๐๐				ประชาชน ร้อยละ ๘๐ มีถนนสัญจร ไปมาสะดวก	ถนนมีมาตรฐาน การคมนาคม สัญจรที่สะดวก รวดเร็วและ ปลอดภัย	กองช่าง
๑๓	โครงการก่อสร้างถนน คสล. สายนาหว้า จากทางหลวง ๒๑๑ ถึงทางแยกภูเขาทอง บ้านม่วง หมู่ ๒ (ลำดับที่ ๒ ปี ๒๕๖๖)	เพื่อให้ประชาชน สามารถสัญจรไปมา ได้สะดวก รวดเร็ว และปลอดภัย	ก่อสร้างถนน คสล. สายนาหว้า จากทางหลวง ๒๑๑ ถึง ทางแยกภูเขาทอง ขนาดถนน ๔ x ๑๒๕ x ๐.๑๕ ม. พิกัด ๑๘ ๑๐' ๒๙. ๕๙"น. พิกัด ๑๐๒ ๐๙' ๔๓. ๔๒"ตอ. พิกัด ๑๘ ๑๐' ๒๘. ๖๕"น. พิกัด ๑๐๒ ๐๙' ๔๐. ๑๖"ตอ.	๔๕๐,๐๐๐				ประชาชน ร้อยละ ๘๐ มีถนนสัญจร ไปมาสะดวก	ถนนมีมาตรฐาน การคมนาคม สัญจรที่สะดวก รวดเร็วและ ปลอดภัย	กองช่าง

ที่	โครงการ	วัตถุประสงค์	เป้าหมาย (ผลผลิตของ โครงการ)	งบประมาณ				ตัวชี้วัด (KPI)	ผลที่คาดว่าจะ ได้รับ	หน่วยงาน รับผิดชอบ หลัก
				๒๕๖๗ (บาท)	๒๕๖๘ (บาท)	๒๕๖๙ (บาท)	๒๕๗๐ (บาท)			
๑๔	โครงการก่อสร้างศาลาพักญาติ ป่าช้า บ้านหนอง บ้านหนอง หมู่ ๓ (ลำดับที่ ๑ ปี ๒๕๖๗)	เพื่อให้ประชาชน มีสถานที่ประกอบ งานฌาปนกิจของ หมู่บ้านอย่างพอเพียง	ก่อสร้างศาลาพักญาติ ขนาด ๔ x ๑๒ ตารางเมตร พิกัด ๑๘ ๑๒' ๒๓. ๓๙"น. พิกัด ๑๐๒ ๐๗' ๓๙. ๖๖"ตอ.	๖๐๐,๐๐๐				ประชาชน ร้อยละ ๑๐๐ มีศาลาพักญาติ ใช้งานอย่าง เพียงพอ	ประชาชนมีศาลา ใช้ประกอบ กิจกรรมทาง ศาสนาอย่าง เพียงพอ	กองช่าง
๑๕	โครงการก่อสร้างถนน คสล. จากบ้านนางสังวาลย์ เหลืองงาม ถึงบ้านนางบุญเที่ยง รวมสิน บ้านหนอง หมู่ ๓ (ลำดับที่ ๒ ปี ๒๕๖๗)	เพื่อให้ประชาชน สามารถสัญจรได้ สะดวก รวดเร็ว และปลอดภัย	ก่อสร้างถนน คสล. จากบ้าน นางสังวาลย์ เหลืองงาม ถึงบ้านนาง บุญเที่ยง รวมสิน ขนาดถนน ๒.๕ x ๓๕ x ๐.๑๕ ม. พิกัด ๑๘ ๑๒' ๒๒. ๘๒"น. พิกัด ๑๐๒ ๐๗' ๔๑. ๘๔"ตอ. พิกัด ๑๘ ๑๒' ๒๒. ๘๑"น. พิกัด ๑๐๒ ๐๗' ๔๒. ๓๘"ตอ.	๖๐,๐๐๐				ประชาชน ร้อยละ ๓๐ มีถนนสัญจร ได้สะดวก	ถนนมีมาตรฐาน การคมนาคม สัญจรที่สะดวก รวดเร็วและ ปลอดภัย	กองช่าง
๑๖	โครงการก่อสร้างถนน คสล. จากบ้านนางจอมศรี แก้วท่ามั่ง ถึง บ้านนางวรัญญา โชคมงคล บ้านหนอง หมู่ ๓ (ลำดับที่ ๔ ปี ๒๕๖๗)	เพื่อให้ประชาชน สามารถสัญจรได้ สะดวก รวดเร็ว และปลอดภัย	ซ่อมสร้างถนน คสล. จากบ้าน นางจอมศรี แก้วท่ามั่ง ถึง บ้านนางวรัญญา โชคมงคล ขนาดถนน ๒.๕x๕๐x๐.๑๕ ม. พิกัด ๑๘ ๑๒' ๒๒. ๙๖"น. พิกัด ๑๐๒ ๐๗' ๓๗. ๗๓"ตอ. พิกัด ๑๘ ๑๒' ๒๓. ๘๘"น. พิกัด ๑๐๒ ๐๗' ๓๘. ๗๔"ตอ.	๗๐,๐๐๐				ประชาชน ร้อยละ ๓๐ มีถนนสัญจร ได้สะดวก	ถนนมีมาตรฐาน การคมนาคม สัญจรที่สะดวก รวดเร็วและ ปลอดภัย	กองช่าง
๑๗	โครงการก่อสร้างถนน คสล. สายข้างบ้านนางสุภิน มหิธร จากทางหลวง ๒๑๑ ถึงบ้าน นายหลั่น ศาลาสุดา บ้านหนอง หมู่ ๓	เพื่อให้ประชาชน สามารถสัญจรได้ สะดวก รวดเร็ว และปลอดภัย	ก่อสร้างถนน คสล. สายข้างบ้านนางสุภิน มหิธร จากทางหลวง ๒๑๑ ถึงบ้าน นายหลั่น ศาลาสุดา ขนาดถนน ๑.๕x๒๔x๐.๑๕ ม. พิกัด ๑๘ ๑๒' ๒๗. ๐๙"น. พิกัด ๑๐๒ ๐๗' ๔๙. ๔๐"ตอ. พิกัด ๑๘ ๑๒' ๒๗. ๗๔"น. พิกัด ๑๐๒ ๐๗' ๔๙. ๒๘"ตอ.	๓๐,๐๐๐				ประชาชน ร้อยละ ๓๐ มีถนนสัญจร ได้สะดวก	ถนนมีมาตรฐาน การคมนาคม สัญจรที่สะดวก รวดเร็วและ ปลอดภัย	กองช่าง

ที่	โครงการ	วัตถุประสงค์	เป้าหมาย (ผลผลิตของ โครงการ)	งบประมาณ				ตัวชี้วัด (KPI)	ผลที่คาดว่าจะ ได้รับ	หน่วยงาน รับผิดชอบ หลัก
				๒๕๖๗ (บาท)	๒๕๖๘ (บาท)	๒๕๖๙ (บาท)	๒๕๗๐ (บาท)			
๑๘	โครงการก่อสร้างถนน คสล. สู่พื้นที่การเกษตร สายห้วยค้อ จากไร่ นายลอย จันแก้ว ถึง ไร่ นายวิชาญ อาคม บ้านห้วยค้อ หมู่ ๔ (ลำดับที่ ๑ ปี ๒๕๖๗)	เพื่อให้ประชาชน สามารถสัญจรไปมา ได้สะดวก รวดเร็ว และปลอดภัย	ก่อสร้างถนน คสล.สู่พื้นที่ การเกษตร สายห้วยค้อ จากไร่ นายลอย จันแก้ว ถึง ไร่ นายวิชาญ อาคม ขนาดถนน ๓.๕x๑๕๐x๐.๑๕ ม. พิกัด ๑๘ ๑๑' ๒๖. ๘๔"น. พิกัด ๑๐๒ ๐๖' ๔๐. ๘๓"ตอ. พิกัด ๑๘ ๑๙' ๒๗. ๒๘"น. พิกัด ๑๐๒ ๐๖' ๔๔. ๑๕"ตอ.	๔๒๐,๐๐๐				ประชาชน ร้อยละ ๖๐ มีถนนสัญจร ไปมาสะดวก	ถนนมีมาตรฐาน การคมนาคม สัญจรที่สะดวก รวดเร็วและ ปลอดภัย	กองช่าง
๑๙	โครงการก่อสร้างถนน คสล. สู่พื้นที่การเกษตร จากไร่ นางกาญจนา วงสาพันธ์ ถึงไร่ นายเฉลิม คำจริงดี บ้านห้วยค้อ หมู่ ๔ (ลำดับที่ ๓ ปี ๒๕๖๗)	เพื่อให้ประชาชน สามารถสัญจรไปมา ได้สะดวก รวดเร็ว และปลอดภัย	ก่อสร้างถนน คสล.สู่พื้นที่ การเกษตร จากไร่ นางกาญจนา วงสาพันธ์ ถึงไร่ นายเฉลิม คำจริงดี ขนาดถนน ๓x๑๕๐x๐.๑๕ ม. พิกัด ๑๘ ๑๑' ๔๗. ๙๗"น. พิกัด ๑๐๒ ๐๖' ๕๒. ๗๒"ตอ. พิกัด ๑๘ ๑๑' ๔๖. ๐๔"น. พิกัด ๑๐๒ ๐๖' ๕๐. ๐๔"ตอ.	๔๓๐,๐๐๐				ประชาชน ร้อยละ ๖๐ มีถนนสัญจร ได้สะดวก	ถนนมีมาตรฐาน การคมนาคม สัญจรที่สะดวก รวดเร็วและ ปลอดภัย	กองช่าง
๒๐	โครงการก่อสร้างแอสฟัลติก สายห้วยเชียงดา ถึงนาจั่ว บ้านห้วยค้อ หมู่ ๔ (ลำดับที่ ๕ ปี ๒๕๖๗)	เพื่อให้ประชาชน สามารถสัญจรไปมา ได้สะดวก รวดเร็ว และปลอดภัย	ก่อสร้าง แอสฟัลติก สายห้วยเชียงดา ถึงนาจั่ว พิกัด ๑๘ ๑๒' ๒๒. ๙๖"น. พิกัด ๑๐๒ ๐๗' ๓๗. ๗๓"ตอ. พิกัด ๑๘ ๑๒' ๒๓. ๘๘"น. พิกัด ๑๐๒ ๐๗' ๓๘. ๗๔"ตอ.	๑,๐๐๐,๐๐๐				ประชาชน ร้อยละ ๗๐ มีถนนสัญจร ได้สะดวก	ถนนมีมาตรฐาน การคมนาคม สัญจรที่สะดวก รวดเร็วและ ปลอดภัย	กองช่าง

ที่	โครงการ	วัตถุประสงค์	เป้าหมาย (ผลผลิตของ โครงการ)	งบประมาณ				ตัวชี้วัด (KPI)	ผลที่คาดว่าจะ ได้รับ	หน่วยงาน รับผิดชอบ หลัก
				๒๕๖๗ (บาท)	๒๕๖๘ (บาท)	๒๕๖๙ (บาท)	๒๕๗๐ (บาท)			
๒๑	โครงการก่อสร้างถนน คสล. สู่พื้นที่การเกษตร จากไร่ นางก้านก่อง ถึงไร่นางปัจจัย บ้านห้วยค้อ หมู่ ๔	เพื่อให้ประชาชน สามารถสัญจรไปมา ได้สะดวก รวดเร็ว และปลอดภัย	ก่อสร้างถนน คสล.สู่พื้นที่ การเกษตร จากไร่ นางก้านก่อง ถึงไร่ นางปัจจัย ขนาดถนน ๔x๑๒๕x๐.๑๕ ม. พิกัด ๑๘ ๑๒' ๐๑. ๔๑"น. พิกัด ๑๐๒ ๐๖' ๕๙. ๕๖"ตอ. พิกัด ๑๘ ๑๑' ๕๘. ๗๒"น. พิกัด ๑๐๒ ๐๗' ๐๐. ๖๐"ตอ.	๔๐๐,๐๐๐				ประชาชน ร้อยละ ๖๐ มีถนนสัญจร ได้สะดวก	ถนนมีมาตรฐาน การคมนาคม สัญจรที่สะดวก รวดเร็วและ ปลอดภัย	กองช่าง
๒๒	โครงการซ่อมแซมถนนสู่พื้นที่ การเกษตร สายห้วยหนองกบ จากไร่ นางเจนจิรา ชาน้อย ถึงไร่ นายเพลินพรมแดน จันลอง บ้านห้วยค้อ หมู่ ๔	เพื่อให้ประชาชน สามารถสัญจรไปมา ได้สะดวก รวดเร็ว และปลอดภัย	ซ่อมแซมถนนสู่พื้นที่การเกษตร สายห้วยหนองกบ จากไร่ นางเจนจิรา ชาน้อย ถึงไร่ นายเพลินพรมแดน จันลอง ขนาดถนน ๓ x ๑,๐๐๐ เมตร พิกัด ๑๘ ๑๐' ๒๖. ๐๓"น. พิกัด ๑๐๒ ๐๖' ๑๒. ๘๑"ตอ. พิกัด ๑๘ ๑๐' ๑๘. ๗๙"น. พิกัด ๑๐๒ ๐๖' ๔๕. ๐๘"ตอ.	๓๐,๐๐๐				ประชาชน ร้อยละ ๖๐ มีถนนสัญจร ได้สะดวก	ถนนมีมาตรฐาน การคมนาคม สัญจรที่สะดวก รวดเร็วและ ปลอดภัย	กองช่าง
๒๓	โครงการปรับปรุงซ่อมแซมถนน คสล.ภายในหมู่บ้าน บ้านห้วยค้อ หมู่ ๔	เพื่อให้ประชาชน สามารถสัญจรไปมา ได้สะดวก รวดเร็ว และปลอดภัย	ปรับปรุงซ่อมแซมถนน คสล. ภายในหมู่บ้าน ขนาดถนน ๒x ๘๔x๐.๑๕ เมตร พิกัด ๑๘ ๑๒' ๑๒. ๖๘"น. พิกัด ๑๐๒ ๐๗' ๑๐. ๘๒"ตอ.	๓๐๐,๐๐๐				ประชาชน ร้อยละ ๑๐๐ มีถนนสัญจร ไป-มาสะดวก	ถนนมีมาตรฐาน การคมนาคม สัญจรที่สะดวก รวดเร็วและ ปลอดภัย	กองช่าง

ที่	โครงการ	วัตถุประสงค์	เป้าหมาย (ผลผลิตของ โครงการ)	งบประมาณ				ตัวชี้วัด (KPI)	ผลที่คาดว่าจะ ได้รับ	หน่วยงาน รับผิดชอบ หลัก
				๒๕๖๗ (บาท)	๒๕๖๘ (บาท)	๒๕๖๙ (บาท)	๒๕๗๐ (บาท)			
๒๔	โครงการก่อสร้างถนน คสล. สู่พื้นที่การเกษตร สายห้วยค้อ จากไร่นางฉวี กอซารี ถึงไร่ นายเพลินพรมแดน จันลอง บ้านห้วยค้อ หมู่ ๔	เพื่อให้ประชาชน สามารถสัญจรไปมา ได้สะดวก รวดเร็ว และปลอดภัย	ก่อสร้างถนน คสล. สู่พื้นที่ การเกษตร จากไร่นางก้านก่อง ถึงไร่นางปัจจัย ขนาดถนน ๓x๑๒๕x๐.๑๕ ม. พิกัด ๑๘ ๑๒' ๐๐. ๗๕"น. พิกัด ๑๐๒ ๐๖' ๕๙. ๖๔"ตอ. พิกัด ๑๘ ๑๑' ๕๖. ๖๕"น. พิกัด ๑๐๒ ๐๗' ๐๑. ๓๖"ตอ.	๔๐๐,๐๐๐				ประชาชน ร้อยละ ๖๐ มีถนนสัญจร ได้สะดวก	ถนนมีมาตรฐาน การคมนาคม สัญจรที่สะดวก รวดเร็วและ ปลอดภัย	กองช่าง
๒๕	โครงการก่อสร้างถนน คสล. สู่พื้นที่การเกษตร สายนาเทิง จากไร่นางสงกรานต์ สุทธิโชติ ถึงไร่ นายสงวนศักดิ์ อ่างมัจฉา บ้านวังมน หมู่ ๕ (ลำดับที่ ๑ ปี ๒๕๖๗)	เพื่อให้ประชาชน สามารถสัญจร ได้สะดวกและปลอดภัย	ก่อสร้างถนน คสล.สู่พื้นที่ การเกษตร สายนาเทิง จากไร่นางสงกรานต์ สุทธิโชติ ถึงไร่ นายสงวนศักดิ์ อ่างมัจฉา ขนาดถนน ๔x๑๓๕x๐.๑๕ ม. พิกัด ๑๘ ๐๘' ๑๓. ๔๘"น. พิกัด ๑๐๒ ๐๙' ๕๔. ๕๗"ตอ. พิกัด ๑๘ ๐๘' ๐๖. ๖๑"น. พิกัด ๑๐๒ ๐๙' ๕๒. ๒๔"ตอ.	๔๐๐,๐๐๐				ประชาชน ร้อยละ ๘๐ มีถนนสัญจร ได้สะดวก	ประชาชนมีถนน เพื่อใช้ขนส่ง พืชผลทางการ เกษตรได้สะดวก รวดเร็วขึ้น	กองช่าง
๒๖	โครงการก่อสร้างถนน คสล. สู่พื้นที่การเกษตร สายห้วยอ่อม จากไร่นางหนูดำ อินทะปัญญา ถึงไร่นางอภิญา เสนาฤทธิ์ บ้านวังมน หมู่ ๕ (ลำดับที่ ๒ ปี ๒๕๖๗)	เพื่อให้ประชาชน สามารถสัญจร ได้สะดวกและปลอดภัย	ก่อสร้างถนน คสล. สู่พื้นที่การเกษตร สายห้วยอ่อม จากไร่นางหนูดำ อินทะปัญญา ถึงไร่นางอภิญา เสนาฤทธิ์ ขนาดถนน ๔x๑๒๕x๐.๑๕ ม. พิกัด ๑๘ ๐๘' ๔๕. ๖๙"น. พิกัด ๑๐๒ ๐๙' ๑๕. ๕๓"ตอ. พิกัด ๑๘ ๐๘' ๔๓. ๘๐"น. พิกัด ๑๐๒ ๐๙' ๐๙. ๓๒"ตอ.	๔๕๐,๐๐๐				ประชาชน ร้อยละ ๘๐ มีถนนสัญจร ได้สะดวก	ประชาชนมีถนน เพื่อใช้ขนส่ง พืชผลทางการ เกษตรได้สะดวก รวดเร็วขึ้น	กองช่าง



ที่	โครงการ	วัตถุประสงค์	เป้าหมาย (ผลผลิตของ โครงการ)	งบประมาณ				ตัวชี้วัด (KPI)	ผลที่คาดว่าจะ ได้รับ	หน่วยงาน รับผิดชอบ หลัก
				๒๕๖๗ (บาท)	๒๕๖๘ (บาท)	๒๕๖๙ (บาท)	๒๕๗๐ (บาท)			
๒๗	โครงการซ่อมแซมถนนสู่พื้นที่ การเกษตรสายห้วยไร่ จากไร่นาง เปลี่ยน หลานวงศ์ ถึงไร่นางคำ ชาวหลวง บ้านวังมน หมู่ ๕ (ลำดับที่ ๔ ปี ๒๕๖๗)	เพื่อให้ประชาชน สามารถสัญจร ได้สะดวกและปลอดภัย	ซ่อมแซมถนนสู่พื้นที่การเกษตร สายห้วยไร่ จากไร่นางเปลี่ยน หลานวงศ์ ถึงไร่นางคำ ชาวหลวง ขนาดถนน ๓ x ๒,๐๐๐ ม. พิกัด ๑๘ ๐๘' ๕๔. ๓๗"น. พิกัด ๑๐๒ ๐๘' ๐๒. ๖๙"ตอ. พิกัด ๑๘ ๐๘' ๓๓. ๐๑"น. พิกัด ๑๐๒ ๐๘' ๒๔. ๙๑"ตอ.	๕๐,๐๐๐				ประชาชน ร้อยละ ๘๐ มีถนนสัญจร ได้สะดวก	ประชาชนมีถนน เพื่อใช้ขนส่ง พืชผลทางการ เกษตรได้สะดวก รวดเร็วขึ้น	กองช่าง
๒๘	โครงการก่อสร้างถนน คสล. พร้อมถมดิน จากบ้าน นางอุทัย บุญตาระวะ ถึงไร่ฉัตรตัญ บ้านวังมน หมู่ ๕	เพื่อให้ประชาชน สามารถสัญจร ได้สะดวกและปลอดภัย	ก่อสร้างถนน คสล.พร้อมถมดิน จากบ้านนางอุทัย บุญตาระวะ ถึงไร่ฉัตรตัญ ขนาดถนน ๔x๖๗x๐.๑๕ ม. พิกัด ๑๘ ๐๘' ๕๘. ๘๓"น. พิกัด ๑๐๒ ๐๘' ๒๓. ๖๔"ตอ. พิกัด ๑๘ ๐๘' ๕๖. ๔๙"น. พิกัด ๑๐๒ ๐๘' ๒๒. ๔๓"ตอ.	๒๐๐,๐๐๐				ประชาชน ร้อยละ ๑๐๐ มีถนนสัญจร ได้สะดวก	ถนนมีมาตรฐาน การคมนาคม สัญจรที่สะดวก รวดเร็วและ ปลอดภัย	กองช่าง
๒๙	โครงการปรับปรุงศาลาประชาคม หมู่บ้าน บ้านโนนสว่าง หมู่ ๖ (ลำดับที่ ๑ ปี ๒๕๖๗)	เพื่อให้ศาลาประชาคม หมู่บ้านสามารถใช้งาน ได้อย่างมีประสิทธิภาพ	ปรับปรุงศาลาประชาคมหมู่บ้าน ขนาดกว้าง ๑๐ เมตร ยาว ๑๓.๕๐ เมตร พิกัด ๑๘ ๑๒' ๐๖. ๐๕"น. พิกัด ๑๐๒ ๐๗' ๓๕. ๐๘"ตอ.	๔๐๐,๐๐๐				ประชาชน ร้อยละ ๑๐๐ มีศาลา ประชาคมใช้ทำ กิจกรรม	มีศาลาประชาคม หมู่บ้านใช้งาน ได้อย่างเพียงพอ และมี ประสิทธิภาพ	กองช่าง
๓๐	โครงการก่อสร้างลูกระนาด ซอยวัดป่าโนนสว่าง บ้านโนนสว่าง หมู่ ๖ (ลำดับที่ ๓ ปี ๒๕๖๗)	เพื่อพัฒนาระบบ การคมนาคมให้มี ประสิทธิภาพ และชะลอ ความเร็วของรถที่วิ่งบน ถนนภายในหมู่บ้าน	ก่อสร้างลูกระนาด ซอยวัดป่าโนนสว่าง พิกัด ๑๘ ๑๒' ๑๔. ๓๕"น. พิกัด ๑๐๒ ๐๗' ๐๙. ๘๔"ตอ.	๑๕๐,๐๐๐				ประชาชน ร้อยละ ๗๐ มีถนนสัญจร ได้สะดวก	ระบบการ คมนาคม มี ประสิทธิภาพ และลดอุบัติเหตุ ทางถนน	กองช่าง

ที่	โครงการ	วัตถุประสงค์	เป้าหมาย (ผลผลิตของ โครงการ)	งบประมาณ				ตัวชี้วัด (KPI)	ผลที่คาดว่าจะ ได้รับ	หน่วยงาน รับผิดชอบ หลัก
				๒๕๖๗ (บาท)	๒๕๖๘ (บาท)	๒๕๖๙ (บาท)	๒๕๗๐ (บาท)			
๓๑	โครงการก่อสร้างถนน คสล. สู่พื้นที่การเกษตร จากไร่ นายสุบิน ทาสี ถึงไร่ น.ส.เพ็ญภา พลดี บ้านโนนสว่าง หมู่ ๖	เพื่อให้ประชาชน สามารถสัญจร ได้สะดวกและปลอดภัย	ก่อสร้างถนน คสล. สู่พื้นที่ การเกษตร จากไร่ นายสุบิน ทาสี ถึงไร่ น.ส.เพ็ญภา พลดี ขนาดถนน ๔x๑๒๕x๐.๑๕ ม. พิกัด ๑๘ ๑๒' ๑๓. ๔๐"น. พิกัด ๑๐๒ ๐๗' ๔๐. ๗๕"ตอ. พิกัด ๑๘ ๑๒' ๑๐. ๓๐"น. พิกัด ๑๐๒ ๐๗' ๔๔. ๔๘"ตอ.	๔๓๐,๐๐๐				ประชาชน ร้อยละ ๘๐ มีถนนสัญจร ได้สะดวก	ถนนมีมาตรฐาน การคมนาคม สัญจรที่สะดวก รวดเร็วและ ปลอดภัย	กองช่าง
๓๒	โครงการก่อสร้างท่อลอดเหลี่ยม สายห้วยหนอง นางนางพุทธ โฉมมงคล ถึงไร่ นายเขียน ชัยวงศา บ้านโนนสว่าง หมู่ ๖	เพื่อให้ประชาชน สามารถสัญจร ได้สะดวกและปลอดภัย	ก่อสร้างท่อลอดเหลี่ยม สายห้วยหนอง นางนางพุทธ โฉมมงคล ถึงไร่ นายเขียน โฉมมงคล ขนาด ๑.๘๐ x ๑.๘๐ x ๔ เมตร จำนวน ๒ ช่อง พิกัด ๑๘ ๑๐' ๕๗. ๒๑"น. พิกัด ๑๐๒ ๐๗' ๒๐. ๙๓"ตอ.	๒๐๐,๐๐๐				ประชาชน ร้อยละ ๘๐ มีถนนสัญจร ได้สะดวก	ประชาชนมีถนน เพื่อใช้ขนส่ง พืชผลทางการ เกษตรได้สะดวก รวดเร็วขึ้น	กองช่าง
๓๓	โครงการก่อสร้างถนน คสล. สู่พื้นที่การเกษตร สายห้วยไร่ จากจุดสิ้นสุดถึงบ้านวังมน บ้านโนนสว่าง หมู่ ๖ (ลำดับที่ ๕ ปี ๒๕๖๖)	เพื่อให้ประชาชน สามารถสัญจร ได้สะดวกและปลอดภัย	ก่อสร้างถนน คสล.พื้นที่ การเกษตร สายห้วยไร่ จากจุดสิ้นสุดถึงบ้านวังมน ขนาด ๔ x ๑๓๐ x ๐.๑๕ เมตร พิกัด ๑๘ ๑๒' ๑๓. ๔๐"น. พิกัด ๑๐๒ ๐๗' ๔๐. ๗๕"ตอ. พิกัด ๑๘ ๑๒' ๑๐. ๓๐"น. พิกัด ๑๐๒ ๐๗' ๔๔. ๔๘"ตอ.	๔๕๐,๐๐๐				ประชาชน ร้อยละ ๖๐ มีถนนสัญจร ได้สะดวก	ประชาชนมีถนน เพื่อใช้ขนส่ง พืชผลทางการ เกษตรได้สะดวก รวดเร็วขึ้น	กองช่าง

ที่	โครงการ	วัตถุประสงค์	เป้าหมาย (ผลผลิตของ โครงการ)	งบประมาณ				ตัวชี้วัด (KPI)	ผลที่คาดว่าจะ ได้รับ	หน่วยงาน รับผิดชอบ หลัก
				๒๕๖๗ (บาท)	๒๕๖๘ (บาท)	๒๕๖๙ (บาท)	๒๕๗๐ (บาท)			
๓๔	โครงการก่อสร้างท่อลอดเหลี่ยม สายภูถ้ำ จากไร่นายภูมิมิน ถึงไร่นายสำราญ ปานสีด้า บ้านโนนสว่าง หมู่ ๖	เพื่อให้ประชาชน สามารถสัญจร ได้สะดวกและปลอดภัย	ก่อสร้างท่อลอดเหลี่ยม สายภูถ้ำ จากไร่นายภูมิมิน ถึงไร่นายสำราญ ปานสีด้า ขนาด ๑.๘๐ x ๑.๘๐ x ๔ เมตร จำนวน ๑ ช่อง	๑๘๐,๐๐๐				ประชาชน ร้อยละ ๘๐ มีถนนสัญจร ได้สะดวก	ประชาชนมีถนน เพื่อใช้ขนส่ง พืชผลทางการ เกษตรได้สะดวก รวดเร็วขึ้น	กองช่าง
๓๕	โครงการก่อสร้างถนน คสล. สู่พื้นที่การเกษตร จากไร่นายวรภพ อึ้งปลา ถึง ไร่นายบัวเรียน แก้วเชียงทอง บ้านภูเขาทอง หมู่ ๗ (ลำดับที่ ๒ ปี ๒๕๖๗)	เพื่อให้ประชาชน สามารถสัญจร ได้สะดวกและปลอดภัย	ก่อสร้างถนน คสล. สู่พื้นที่ การเกษตร จากไร่นายวรภพ อึ้งปลา ถึง ไร่นายบัวเรียน แก้วเชียงทอง ขนาดถนน ๒.๕x๑๒๕x๐.๑๕ ม. พิกัด ๑๘ ๑๒' ๑๒. ๑๐"น. พิกัด ๑๐๒ ๐๙' ๐๖. ๘๒"ตอ. พิกัด ๑๘ ๑๒' ๐๘. ๐๔"น. พิกัด ๑๐๒ ๐๙' ๐๘. ๑๑"ตอ.	๓๘๐,๐๐๐				ประชาชน ร้อยละ ๘๐ มีถนนสัญจร ได้สะดวก	ประชาชนมีถนน เพื่อใช้ขนส่ง พืชผลทางการ เกษตรได้สะดวก รวดเร็วขึ้น	กองช่าง
๓๖	โครงการก่อสร้างถนน คสล. สู่พื้นที่การเกษตร สายภูบ้านใต้ จากไร่นางทัศนีย์ ถึงไร นายไชยวัฒน์ บุญกาวิณ บ้านภูเขาทอง หมู่ ๗ (ลำดับที่ ๔ ปี ๒๕๖๗)	เพื่อให้ประชาชน สามารถสัญจรไปมา ได้สะดวกปลอดภัย	ก่อสร้างถนน คสล. สู่พื้นที่ การเกษตร สายภูบ้านใต้ จากไร่นางทัศนีย์ ถึงไร นายไชยวัฒน์ บุญกาวิณ ขนาดถนน ๒.๕x๑๒๕x๐.๑๕ ม. พิกัด ๑๘ ๑๒' ๒๐. ๘๑"น. พิกัด ๑๐๒ ๐๘' ๒๓. ๘๓"ตอ. พิกัด ๑๘ ๑๒' ๑๙. ๗๐"น. พิกัด ๑๐๒ ๐๘' ๑๗. ๔๖"ตอ.	๓๘๐,๐๐๐				ประชาชน ร้อยละ ๖๐ มีถนนสัญจร ไปมาสะดวก	ประชาชนมีถนน เพื่อใช้ขนส่ง พืชผลทางการ เกษตรได้สะดวก รวดเร็วขึ้น	กองช่าง

ที่	โครงการ	วัตถุประสงค์	เป้าหมาย (ผลผลิตของ โครงการ)	งบประมาณ				ตัวชี้วัด (KPI)	ผลที่คาดว่าจะ ได้รับ	หน่วยงาน รับผิดชอบ หลัก
				๒๕๖๗ (บาท)	๒๕๖๘ (บาท)	๒๕๖๙ (บาท)	๒๕๗๐ (บาท)			
๓๗	โครงการก่อสร้างถนน คสล. สู่พื้นที่การเกษตร สายห้วยแก่งกล้า จากจุดสิ้นสุด ถึง ไร่ นายบุญทรัพย์ ชาน้อย บ้านภูเขาทอง หมู่ ๗ (ลำดับที่ ๕ ปี ๒๕๖๗)	เพื่อให้ประชาชน สามารถสัญจรไปมา ได้สะดวก รวดเร็ว และปลอดภัย	ก่อสร้างถนน คสล. สู่พื้นที่ การเกษตร สายห้วยแก่งกล้า จากจุดสิ้นสุด ถึง ไร่ นายบุญทรัพย์ ชาน้อย ขนาดถนน ๓ x ๑๒๕ x ๐.๑๕ ม. พิกัด ๑๘ ๑๑' ๓๓. ๑๓"น. พิกัด ๑๐๒ ๐๘' ๓๘. ๘๓"ตอ. พิกัด ๑๘ ๑๑' ๓๓. ๓๒"น. พิกัด ๑๐๒ ๐๘' ๓๖. ๗๖"ตอ.	๔๐๐,๐๐๐				ประชาชน ร้อยละ ๗๐ มีถนนสัญจร ได้สะดวก	ประชาชนมีถนน เพื่อใช้ขนส่ง พืชผลทางการ เกษตรได้สะดวก รวดเร็วขึ้น	กองช่าง
๓๘	โครงการก่อสร้างถนน คสล. สู่พื้นที่การเกษตร สายห้วยแก่งกล้า จากไร่ นายสี เหลืองงาม ถึงจุดเริ่มต้นถนน คสล. บ้านภูเขาทอง หมู่ ๗	เพื่อให้ประชาชน สามารถสัญจรไปมา ได้สะดวก รวดเร็ว และปลอดภัย	ก่อสร้างถนน คสล.สู่พื้นที่ การเกษตร สายห้วยแก่งกล้า จากไร่ นายสี เหลืองงาม ถึงจุดเริ่มต้นถนน คสล. ขนาดถนน ๓ x ๑๒๕ x ๐.๑๕ ม. พิกัด ๑๘ ๑๑' ๓๐. ๔๕"น. พิกัด ๑๐๒ ๐๘' ๔๑. ๓๘"ตอ. พิกัด ๑๘ ๑๑' ๓๐. ๙๙"น. พิกัด ๑๐๒ ๐๘' ๔๐. ๙๙"ตอ.	๔๐๐,๐๐๐				ประชาชน ร้อยละ ๗๐ มีถนนสัญจร ได้สะดวก	ประชาชนมีถนน เพื่อใช้ขนส่ง พืชผลทางการ เกษตรได้สะดวก รวดเร็วขึ้น	กองช่าง
๓๙	โครงการก่อสร้างถนน คสล. สู่พื้นที่การเกษตร สายป่าชำภูผาดัก จากถนน ๒๑๑ ถึงไร่ นายสมศักดิ์ แก่นทะวงษ์ บ้านภูเขาทอง หมู่ ๗	เพื่อให้ประชาชน สามารถสัญจรไปมา ได้สะดวกปลอดภัย	ก่อสร้างถนน คสล.สู่พื้นที่ การเกษตร สายป่าชำภูผาดัก จากถนน ๒๑๑ ถึงไร่ นายสมศักดิ์ แก่นทะวงษ์ ขนาดถนน ๓ x ๑๒๕ x ๐.๑๕ ม. พิกัด ๑๘ ๑๒' ๑๖. ๑๑"น. พิกัด ๑๐๒ ๐๘' ๕๐. ๓๓"ตอ. พิกัด ๑๘ ๑๒' ๑๐. ๒๖"น. พิกัด ๑๐๒ ๐๘' ๕๒. ๖๙"ตอ.	๔๐๐,๐๐๐				ประชาชน ร้อยละ ๖๐ มีถนนสัญจร ไปมาสะดวก	ประชาชนมีถนน เพื่อใช้ขนส่ง พืชผลทางการ เกษตรได้สะดวก รวดเร็วขึ้น	กองช่าง

ที่	โครงการ	วัตถุประสงค์	เป้าหมาย (ผลผลิตของ โครงการ)	งบประมาณ				ตัวชี้วัด (KPI)	ผลที่คาดว่าจะ ได้รับ	หน่วยงาน รับผิดชอบ หลัก
				๒๕๖๗ (บาท)	๒๕๖๘ (บาท)	๒๕๖๙ (บาท)	๒๕๗๐ (บาท)			
๔๐	โครงการก่อสร้างแอสฟัลติก สายนาหว้า จากทางแยก ถนน ๒๑๑ ถึงบ้านม่วง บ้านภูเขาทอง หมู่ ๗	เพื่อให้ประชาชน สามารถสัญจรไปมา ได้สะดวก รวดเร็ว และ ปลอดภัย	ก่อสร้างแอสฟัลติก สายนาหว้า จากทางแยก ถนน ๒๑๑ ถึงบ้านม่วง ขนาด ๔ x ๓,๐๐๐ x ๐.๐๕๕ ม. พิกัด ๑๘ ๑๒' ๑๑. ๑๓"น. พิกัด ๑๐๒ ๐๘' ๓๘. ๒๖"ตอ. พิกัด ๑๘ ๑๐' ๓๖. ๑๖"น. พิกัด ๑๐๒ ๐๙' ๑๓. ๒๐"ตอ.	๑,๐๐๐,๐๐๐				ประชาชน ร้อยละ ๙๐ มีถนนสัญจร ได้สะดวก	ถนนมีมาตรฐาน การคมนาคม สัญจรที่สะดวก รวดเร็วและ ปลอดภัย	กองช่าง
๔๑	โครงการซ่อมสร้างถนน คสล. สู่พื้นที่การเกษตร สายหนองกกเรียง จากไร่ นายแดง เนาวิไนย์ ถึงไร่ นางสมร อาจตา บ้านภูเขาทอง หมู่ ๗	เพื่อให้ประชาชน สามารถสัญจรไปมา ได้สะดวกปลอดภัย	ซ่อมสร้างถนน คสล. สู่พื้นที่ การเกษตร สายหนองกกเรียง จากไร่ นายแดง เนาวิไนย์ ถึงไร่ นางสมร อาจตา ขนาดถนน ๓x๑๓๐x๐.๑๕๕ ม. พิกัด ๑๘ ๑๒' ๕๖. ๗๒"น. พิกัด ๑๐๒ ๐๘' ๓๔. ๗๗"ตอ. พิกัด ๑๘ ๑๑' ๕๓. ๘๒"น. พิกัด ๑๐๒ ๐๘' ๓๓. ๘๘"ตอ.	๔๑๐,๐๐๐				ประชาชน ร้อยละ ๖๐ มีถนนสัญจร ไป-มาสะดวก	ประชาชนมีถนน เพื่อใช้ขนส่ง พืชผลทางการ เกษตรได้สะดวก รวดเร็วขึ้น	กองช่าง
๔๒	โครงการก่อสร้างโรงรถ พร้อมหลังคา อบต.บ้านม่วง	เพื่อให้มีสถานที่จอด รถยนต์ อำนวยความ สะดวกให้แก่ผู้มาติดต่อ ราชการ ผู้มาใช้บริการ ตลอดจน เจ้าหน้าที่ และรถยนต์ของ สำนักงาน	ก่อสร้างโรงรถพร้อมหลังคา อบต.บ้านม่วง ขนาดปริมาณงาน กว้าง ๕ เมตร ยาว ๑๖.๒๕ เมตร พิกัด ๑๘ ๑๐' ๒๔.๗๒ น. พิกัด ๑๐๒ ๑๐' ๑๒.๐๒ ตอ.	๔๐๐,๐๐๐		๔๐๐,๐๐๐		ประชาชน ร้อยละ ๘๐ มีสถานที่จอด รถยนต์ที่ สะดวก	อบต.บ้านม่วง มีสถานที่จอด รถยนต์ให้แก่ผู้มา ติดต่อราชการ ผู้มาใช้บริการ ตลอดจน	กองช่าง

ที่	โครงการ	วัตถุประสงค์	เป้าหมาย (ผลผลิตของ โครงการ)	งบประมาณ				ตัวชี้วัด (KPI)	ผลที่คาดว่าจะ ได้รับ	หน่วยงาน รับผิดชอบ หลัก
				๒๕๖๗ (บาท)	๒๕๖๘ (บาท)	๒๕๖๙ (บาท)	๒๕๗๐ (บาท)			
๔๓	โครงการก่อสร้างรั้วรอบ อบต.บ้านม่วง	เพื่อปรับปรุงทัศนียภาพของ อบต.ให้มีสภาพที่ดี ปลอดภัย และ เพื่อความเป็นระเบียบ เรียบร้อย สวยงาม	ก่อสร้างรั้วรอบ อบต.บ้านม่วง ขนาด ยาว ๕๖ เมตร พิกัด ๑๘ ๑๐' ๒๔.๗๘" น. พิกัด ๑๐๒ ๑๐' ๑๐.๗๐" ตอ.	๔๐๐,๐๐๐	๔๐๐,๐๐๐	๔๐๐,๐๐๐		ร้อยละ ๘๐ มีสภาพที่ดี ปลอดภัย	อบต.บ้านม่วง มีระเบียบ เรียบร้อย สวยงามและ ปลอดภัย	กองช่าง
๔๔	โครงการปรับปรุงห้องประชุม อาคารหลังเก่า อบต.บ้านม่วง	เพื่ออำนวยความสะดวก สะดวกให้กับ เจ้าหน้าที่ และประชาชนใน ตำบลในการจัด กิจกรรม/จัด ประชุม	ปรับปรุงห้องประชุมอาคาร หลังเก่า อบต.บ้านม่วง ขนาด ๑๔ x ๕ เมตร พิกัด ๑๘ ๑๐'๒๕.๖๙" น. พิกัด ๑๐๒ ๑๐' ๑๐.๗๐" ตอ.	๕๐๐,๐๐๐	๕๐๐,๐๐๐			ร้อยละ ๘๐ มีสถานที่จัด กิจกรรมอย่าง สะดวก	มีอาคารสถานที่ เหมาะสม สะดวกต่อ การ ปฏิบัติงานและ การ ให้บริการ ประชาชน	กองช่าง
๔๕	โครงการก่อสร้างลานคอนกรีต บริเวณด้านหลังสำนักงาน อบต.บ้านม่วง	เพื่อให้มีสถานที่ทำ กิจกรรมและอำนวยความสะดวก แก่ ผู้มาติดต่อราชการ ผู้มาใช้บริการ	ก่อสร้างลานคอนกรีต บริเวณด้านหลังสำนักงาน อบต.บ้านม่วง ปริมาณงาน กว้าง ๑๐ เมตร ยาว ๒๙ เมตร หนา ๐.๑๕ เมตร พิกัด ๑๘ ๑๐'๒๔.๗๒" น. พิกัด ๑๐๒ ๑๐' ๑๒.๐๒" ตอ.		๒๐๐,๐๐๐	๒๐๐,๐๐๐		ร้อยละ ๘๐ มีสถานที่จัด กิจกรรมอย่าง สะดวก	มีสถานที่สถานที่ จัดกิจกรรมอย่าง เหมาะสมและ สะดวกต่อผู้มี ติดต่อราชการ	กองช่าง
รวม ๔๕ โครงการ				๑๖,๔๑๕,๐๐๐	๑,๑๐๐,๐๐๐	๑,๐๐๐,๐๐๐	-			

(๒) แผนงานเคหะและชุมชน

ที่	โครงการ	วัตถุประสงค์	เป้าหมาย (ผลผลิตของ โครงการ)	งบประมาณ				ตัวชี้วัด (KPI)	ผลที่คาดว่าจะ ได้รับ	หน่วยงาน รับผิดชอบ หลัก
				๒๕๖๗ (บาท)	๒๕๖๘ (บาท)	๒๕๖๙ (บาท)	๒๕๗๐ (บาท)			
๑	โครงการปรับปรุงระบบประปาหมู่บ้าน บ้านตาดเสริม หมู่ ๑ (ลำดับที่ ๑ ปี ๒๕๖๗)	เพื่อแก้ไขระบบน้ำสำหรับอุปโภค และบริโภคให้มีสภาพสมบูรณ์พร้อมใช้งาน	ปรับปรุงระบบประปาให้มีสภาพที่สมบูรณ์พร้อมใช้งานภายในหมู่บ้าน ปริมาณงาน ขนาดท่อ ๔ นิ้ว ยาว ๑,๑๐๐ เมตร	๕๐๐,๐๐๐				ระบบประปาหมู่บ้านสะอาดและเพียงพอต่อความต้องการของประชาชน	ประชาชนมีน้ำสำหรับ อุปโภค และบริโภคอย่างเพียงพอ	กองช่าง
๒	อุดหนุนการไฟฟ้าส่วนภูมิภาค อำเภอท่าบ่อตามโครงการ ขยายเขตไฟฟ้าแรงต่ำ พร้อมลงหม้อแปลงพร้อมไฟฟ้า ส่องสว่าง สายตาดเสริมวังมน บ้านตาดเสริม หมู่ ๑ (ลำดับที่ ๔ ปี ๒๕๖๗)	เพื่อให้ประชาชนได้รับความสะดวกจากไฟฟ้าส่องสว่างในการสัญจรไปมา และประชาชนมีไฟฟ้าใช้	ขยายเขตไฟฟ้าแรงต่ำพร้อมลงหม้อแปลงพร้อมไฟฟ้าส่องสว่าง สายตาดเสริมวังมน พิกัด ๑๘ ๐๘' ๒๙. ๘๕"น. พิกัด ๑๐๒ ๑๑' ๐๑. ๔๕"ตอ. พิกัด ๑๘ ๐๘' ๒๗. ๒๖"น. พิกัด ๑๐๒ ๑๐' ๕๕. ๒๙"ตอ.	๓๐๐,๐๐๐				ประชาชนร้อยละ ๘๐ มีไฟฟ้าส่องสว่างใช้	ประชาชนมีไฟฟ้าแสงสว่างใช้ในเวลากลางคืนและมีความปลอดภัยในชีวิตและทรัพย์สิน	กองช่าง
๓	โครงการก่อสร้างรางระบายน้ำ พร้อมฝาปิด จากทางแยกซอย ๔ ถึงบ้านนางเกวลิ บุตรศรีพันธ์ บ้านตาดเสริม หมู่ ๑	เพื่อเป็นการระบายน้ำท่วมขังภายในหมู่บ้านได้สะดวกมากยิ่งขึ้น	ก่อสร้างรางระบายน้ำพร้อมฝาปิด จากทางแยกซอย ๔ ถึงบ้านนางเกวลิ บุตรศรีพันธ์ ขนาด ๐.๓๐x๘๐x๐.๕๐ ม. พิกัด ๑๘ ๐๘' ๓๘. ๔๓"น. พิกัด ๑๐๒ ๑๑' ๐๔. ๖๓"ตอ. พิกัด ๑๘ ๐๘' ๓๘. ๕๐"น. พิกัด ๑๐๒ ๑๑' ๐๗. ๐๗"ตอ.	๑๕๐,๐๐๐				แก้ปัญหา น้ำท่วมขัง ได้ร้อยละ ๘๐	น้ำที่ท่วมขังภายในหมู่บ้านสามารถระบายออกได้เร็วขึ้น	กองช่าง
๔	อุดหนุนการไฟฟ้าส่วนภูมิภาค อำเภอท่าบ่อตามโครงการ ขยายเขตไฟฟ้าสู่พื้นที่การเกษตร จากวัดป่าภูหลักหมื่นถึงนา นายสวย บุตตา บ้านตาดเสริม หมู่ ๑	เพื่อให้ประชาชนได้รับความสะดวกจากไฟฟ้าส่องสว่างในการสัญจรไปมา และประชาชนมีไฟฟ้าใช้	ขยายเขตไฟฟ้าส่องสว่างภายในหมู่บ้านจากวัดป่าภูหลักหมื่นถึงนายนายสวย บุตตา พิกัด ๑๘ ๐๘' ๒๒. ๔๖"น. พิกัด ๑๐๒ ๑๑' ๑๔. ๒๓"ตอ. พิกัด ๑๘ ๑๐' ๕๓. ๐๙"น. พิกัด ๑๐๒ ๐๗' ๔๓. ๑๑"ตอ.	๓๐๐,๐๐๐				ประชาชนร้อยละ ๘๐ มีไฟฟ้าส่องสว่างใช้	ประชาชนมีไฟฟ้าแสงสว่างใช้ในเวลากลางคืนและมีความปลอดภัยในชีวิตและทรัพย์สิน	กองช่าง

ที่	โครงการ	วัตถุประสงค์	เป้าหมาย (ผลผลิตของ โครงการ)	งบประมาณ				ตัวชี้วัด (KPI)	ผลที่คาดว่าจะได้รับ	หน่วยงาน รับผิดชอบ หลัก
				๒๕๖๗ (บาท)	๒๕๖๘ (บาท)	๒๕๖๙ (บาท)	๒๕๗๐ (บาท)			
๕	โครงการขยายท่อประปาหมู่บ้าน บ้านม่วง หมู่ ๒ (ลำดับที่ ๑ ประจำปี ๒๕๖๗)	เพื่อแก้ไขปัญหาความ เดือนร้อนของราษฎร ซึ่งอาจเกิดจากการ ใช้น้ำไม่เพียงพอ	ขยายท่อประปาหมู่บ้าน ปริมาณงาน ท่อขนาด ๔ นิ้ว ยาว ๑,๑๐๐ เมตร จำนวนท่อ ๓๐๐ ท่อน พิกัด ๑๘ ๑๐' ๔๘. ๖๔"น. พิกัด ๑๐๒ ๑๐' ๐๖. ๔๗"ตอ.	๔๐๐,๐๐๐				ประชาชน ร้อยละ ๑๐๐ อย่างเพียงพอ	เพื่อให้ประชาชน มีน้ำ สำหรับ อุปโภค บริโภค อย่างเพียงพอ	กองช่าง
๖	โครงการขยายท่อน้ำระบบประปา จากโรงสูบน้ำบ้านม่วง จุดวัดท่าสองคอน ไปตามเส้นทางหลวง ๒๑๑ ถึง สามแยกไปนางิ้ว บ้านม่วง หมู่ ๒ (ลำดับที่ ๒ ประจำปี ๒๕๖๗)	เพื่อแก้ไขปัญหาความ เดือนร้อนของราษฎร ซึ่งอาจเกิดจากการ ใช้น้ำไม่เพียงพอ	ขยายท่อน้ำระบบประปา จากโรงสูบน้ำบ้านม่วง จุดวัดท่าสองคอน ไปตามเส้นทางหลวง ๒๑๑ ถึง สามแยกไปนางิ้ว พิกัด ๑๘ ๑๐' ๓๐. ๗๙"น. พิกัด ๑๐๒ ๑๐' ๐๖. ๔๗"ตอ.	๔๐๐,๐๐๐				ประชาชน ร้อยละ ๑๐๐ อย่างเพียงพอ	เพื่อให้ประชาชน มีน้ำ สำหรับ อุปโภค บริโภค อย่างเพียงพอ	กองช่าง
๗	โครงการขยายเขตไฟฟ้า ระบบประปาหมู่บ้าน บ้านม่วง หมู่ ๒ (ลำดับที่ ๔ ประจำปี ๒๕๖๗)	เพื่อแก้ไขปัญหาความ เดือนร้อนของราษฎร ซึ่งอาจเกิดจากการ ใช้น้ำไม่เพียงพอ	ขยายเขตไฟฟ้าระบบประปา หมู่บ้านพร้อมลงหม้อแปลงไฟฟ้า มิเตอร์ไฟฟ้า เสาไฟฟ้า สายไฟฟ้า ๓ เฟส พิกัด ๑๘ ๑๐' ๔๘. ๔๓"น. พิกัด ๑๐๒ ๑๐' ๑๑. ๘๔"ตอ.	๕๐๐,๐๐๐				ประชาชน ร้อยละ ๑๐๐ อย่างเพียงพอ	เพื่อให้ประชาชน มีน้ำ สำหรับ อุปโภค บริโภค อย่างเพียงพอ	กองช่าง
๘	โครงการขยายท่อประปา ถึงเก็บน้ำ พร้อมระบบส่งน้ำ คุ่มโนนสามเหลี่ยม บ้านม่วง หมู่ ๒ (ลำดับที่ ๕ ประจำปี ๒๕๖๗)	เพื่อแก้ไขปัญหาความ เดือนร้อนของราษฎร ซึ่งอาจเกิดจากการ ใช้น้ำไม่เพียงพอ	ขยายท่อประปา ถึงเก็บน้ำ พร้อมระบบส่งน้ำ คุ่มโนนสามเหลี่ยม พิกัด ๑๘ ๑๐' ๔๐. ๒๖"น. พิกัด ๑๐๒ ๑๐' ๐๘. ๕๓"ตอ.	๔๐๐,๐๐๐				ประชาชน ร้อยละ ๑๐๐ อย่างเพียงพอ	เพื่อให้ประชาชน มีน้ำ สำหรับ อุปโภค บริโภค อย่างเพียงพอ	กองช่าง



ที่	โครงการ	วัตถุประสงค์	เป้าหมาย (ผลผลิตของ โครงการ)	งบประมาณ				ตัวชี้วัด (KPI)	ผลที่คาดว่าจะ ได้รับ	หน่วยงาน รับผิดชอบ หลัก
				๒๕๖๗ (บาท)	๒๕๖๘ (บาท)	๒๕๖๙ (บาท)	๒๕๗๐ (บาท)			
๙	โครงการขยายท่อประปา พร้อมระบบประปา คุ่มโนนศรีสุขพัฒนา	เพื่อแก้ไขปัญหาความ เดือนร้อนของราษฎร ซึ่งอาจเกิดจากการ ใช้น้ำไม่เพียงพอ	ขยายท่อประปา พร้อมระบบ ประปา คุ่มโนนศรีสุขพัฒนา พิกัด ๑๘ ๑๐' ๔๗. ๒๘"น. พิกัด ๑๐๒ ๑๐' ๐๖. ๗๕"ตอ.	๔๐๐,๐๐๐				ประชาชน ร้อยละ ๑๐๐ อย่างเพียงพอ	เพื่อให้ประชาชน มีน้ำ สำหรับ อุปโภค บริโภค อย่างเพียงพอ	กองช่าง
๑๐	โครงการก่อสร้างรางระบายน้ำ พร้อมฝาบด ถนนสายหน้าวัด ท่าสองคอนถึงสะพาน บ้านม่วง หมู่ ๒	เพื่อเป็นการระบายน้ำ ที่ท่วมขังภายในหมู่บ้าน ได้สะดวกมากยิ่งขึ้น	ก่อสร้างรางระบายน้ำ พร้อมฝาบด ถนนสายหน้าวัด ท่าสองคอนถึงสะพาน ขนาด ๐.๓ x ๒๙๐ x ๐.๕ ม. (๒๐๐๖๒๙E ๒๐๑๒๑๖๒N)	๕๐๐,๐๐๐				เพื่อแก้ปัญหา น้ำท่วมขัง ได้ร้อยละ ๘๐	น้ำที่ท่วมขัง ภายในหมู่บ้าน สามารถระบาย ออกได้เร็วขึ้น	กองช่าง
๑๑	โครงการขยายเขตไฟฟ้า จากสะพานห้วยม่วง ถึงระบบประปาบาดาล จุดวัดแก้วเสด็จชัยมงคล บ้านม่วง หมู่ ๒	เพื่อแก้ไขปัญหาความ เดือนร้อนของราษฎร ซึ่งอาจเกิดจากการ ใช้น้ำไม่เพียงพอ	ขยายเขตไฟฟ้า จากสะพาน ห้วยม่วง ถึงระบบประปาบาดาล จุดวัดแก้วเสด็จชัยมงคล พิกัด ๑๘ ๑๐' ๑๘. ๕๐"น. พิกัด ๑๐๒ ๑๐' ๑๒. ๐๘"ตอ.	๒๕๐,๐๐๐				ประชาชน ร้อยละ ๑๐๐ อย่างเพียงพอ	เพื่อให้ประชาชน มีน้ำ สำหรับ อุปโภค บริโภค อย่างเพียงพอ	กองช่าง
๑๒	อุดหนุนการไฟฟ้าส่วนภูมิภาค อำเภอท่าบ่อตามโครงการขยาย เขตไฟฟ้าพร้อมไฟฟ้าส่องสว่างและ ลงหม้อแปลงไฟฟ้า สายนาหว้า จากทางจุดสิ้นสุด ถึงบ้านภูเขาทอง บ้านม่วง หมู่ ๒	เพื่อให้ประชาชนได้รับ ความสะดวกจากไฟฟ้า ส่องสว่างในการสัญจร ไปมา และประชาชน มีไฟฟ้าใช้	ขยายเขตไฟฟ้าพร้อมไฟฟ้า ส่องสว่างและลงหม้อแปลงไฟฟ้า สายนาหว้า จากทางจุดสิ้นสุด ถึง บ้านภูเขาทอง พิกัด ๑๘ ๑๐' ๒๗. ๒๙"น. พิกัด ๑๐๒ ๑๙' ๒๐. ๒๐"ตอ.	๓๐๐,๐๐๐				มีไฟฟ้าใช้และ ส่องสว่าง เพิ่มขึ้น ร้อยละ ๘๐	ประชาชนมีไฟฟ้า แสงสว่างใช้และ มีความปลอดภัย ในชีวิตและ ทรัพย์สิน	กองช่าง

ที่	โครงการ	วัตถุประสงค์	เป้าหมาย (ผลผลิตของ โครงการ)	งบประมาณ				ตัวชี้วัด (KPI)	ผลที่คาดว่าจะ ได้รับ	หน่วยงาน รับผิดชอบ หลัก
				๒๕๖๗ (บาท)	๒๕๖๘ (บาท)	๒๕๖๙ (บาท)	๒๕๗๐ (บาท)			
๑๓	อุดหนุนการไฟฟ้าส่วนภูมิภาค อำเภอท่าบ่อตามโครงการขยาย เขตไฟฟ้าพร้อมไฟฟ้าส่องสว่าง และลงหม้อแปลงไฟฟ้า สายห้วยงู จากทางหลวงชนบท ถึงไร่ นางบุญส่ง วิมลชัย (ห้วยกกต้อง) บ้านม่วง หมู่ ๒	เพื่อให้ประชาชนได้รับ ความสะดวกจากไฟฟ้า ส่องสว่างในการสัญจร ไปมา และประชาชน มีไฟฟ้าใช้	ขยายเขตไฟฟ้าพร้อมไฟฟ้า ส่องสว่างและลงหม้อแปลงไฟฟ้า สายห้วยงู จากทางหลวงชนบท ถึงไร่ นางบุญส่ง วิมลชัย (ห้วยกกต้อง) พิกัด ๑๘ ๐๙' ๕๖. ๙๖"น. พิกัด ๑๐๒ ๐๙' ๒๔. ๖๓"ตอ. พิกัด ๑๘ ๐๙' ๕๖' ๒๑."น. พิกัด ๑๐๒ ๐๙' ๑๖. ๘๒"ตอ.	๓๐๐,๐๐๐				มีไฟฟ้าใช้และ ส่องสว่าง เพิ่มขึ้น ร้อยละ ๖๐	ประชาชนมีไฟฟ้า ส่องสว่างใช้และ มีความปลอดภัย ในชีวิตและ ทรัพย์สิน	กองช่าง
๑๔	โครงการขยายเขตไฟฟ้าแรงต่ำ พร้อมไฟฟ้าส่องสว่าง จากบ้าน นางอาฮวน บังบัว ถึง บ้าน นายคำแสงเพชร พรหมสังขาล บ้านม่วง หมู่ ๒	เพื่อให้ประชาชนได้รับ ความสะดวกจากไฟฟ้า ส่องสว่างในการสัญจร ไปมา และประชาชน มีไฟฟ้าใช้	ขยายเขตไฟฟ้าแรงต่ำ พร้อมไฟฟ้าส่องสว่าง จากบ้าน นางอาฮวน บังบัว ถึง บ้าน นายคำแสงเพชร พรหมสังขาล พิกัด ๑๘ ๑๐' ๔๑. ๖๑"น. พิกัด ๑๐๒ ๑๐' ๐๘. ๕๕"ตอ. พิกัด ๑๘ ๑๐' ๔๒. ๖๔"น. พิกัด ๑๐๒ ๑๐' ๐๗. ๗๔"ตอ.	๒๐๐,๐๐๐				มีไฟฟ้าใช้และ ส่องสว่างเพิ่มขึ้น ร้อยละ ๖๐	ประชาชนมีไฟฟ้า ส่องสว่างใช้และ มีความปลอดภัย ในชีวิตและ ทรัพย์สิน	กองช่าง
๑๕	โครงการปรับปรุงซ่อมแซม ระบบไฟฟ้าส่องสว่างภายใน หมู่บ้าน บ้านห้วยค้อ หมู่ ๔ (ลำดับที่ ๔ ปี ๒๕๖๗)	เพื่อให้ประชาชนได้รับ ความสะดวกจากไฟฟ้า ส่องสว่างในการสัญจร ไปมา และประชาชน มีไฟฟ้าใช้	ปรับปรุงซ่อมแซมระบบไฟฟ้า ส่องสว่างภายในหมู่บ้าน พิกัด ๑๘ ๑๒' ๒๓. ๕๕"น. พิกัด ๑๐๒ ๐๗' ๓๙. ๖๔"ตอ.	๑๐๐,๐๐๐				มีไฟฟ้าใช้และ ส่องสว่าง เพิ่มขึ้น ร้อยละ ๘๐	ประชาชนมีไฟฟ้า ส่องสว่างใช้และ มีความปลอดภัย ในชีวิตและ ทรัพย์สิน	กองช่าง

ที่	โครงการ	วัตถุประสงค์	เป้าหมาย (ผลผลิตของ โครงการ)	งบประมาณ				ตัวชี้วัด (KPI)	ผลที่คาดว่าจะได้รับ	หน่วยงาน รับผิดชอบ หลัก
				๒๕๖๗ (บาท)	๒๕๖๘ (บาท)	๒๕๖๙ (บาท)	๒๕๗๐ (บาท)			
๑๖	โครงการวางท่อระบายน้ำเสีย PVC ขนาดใหญ่ จากทางแยกทางเข้า บ้านวังมน ถึง น้ำฮวย บ้านวังมน หมู่ ๕ (ลำดับที่ ๓ ปี ๒๕๖๗)	เพื่อเป็นการระบายน้ำ ที่ท่วมขังภายในหมู่บ้าน ได้สะดวกมากยิ่งขึ้น	วางท่อระบายน้ำเสีย PVC ขนาดใหญ่ จากทางแยกทางเข้า บ้านวังมน ถึง น้ำฮวย ปริมาณงาน ๐.๓๐x๐.๕๐x๒๙๐ ม. พิกัด ๑๘ ๐๙' ๑๐. ๗๓"น. พิกัด ๑๐๒ ๐๙' ๓๕. ๙๐"ตอ. พิกัด ๑๘ ๐๙' ๑๔. ๗๘"น. พิกัด ๑๐๒ ๐๙' ๔๒. ๐๗"ตอ.	๕๐๐,๐๐๐				เพื่อแก้ปัญหา น้ำท่วมขัง ได้ร้อยละ ๘๐	น้ำที่ท่วมขัง ภายในหมู่บ้าน สามารถระบาย ออกได้เร็วขึ้น	กองช่าง
๑๗	อุดหนุนการไฟฟ้าส่วนภูมิภาค อำเภอท่าบ่อตามโครงการ ขยายเขตไฟฟ้าแรงสูงพร้อมแปลง สายวังมนตาดเสริม บ้านวังมน หมู่ ๕ (ลำดับที่ ๕ ปี ๒๕๖๗)	เพื่อให้ประชาชนได้รับ ความสะดวกจากไฟฟ้า ส่องสว่างในการสัญจร ไปมา และประชาชน มีไฟฟ้าใช้	ขยายเขตไฟฟ้าแรงสูงพร้อมแปลง สายวังมนตาดเสริม พิกัด ๑๘ ๐๘' ๔๒. ๑๑"น. พิกัด ๑๐๒ ๐๙' ๔๙. ๔๐"ตอ. พิกัด ๑๘ ๐๘' ๔๖. ๔๐"น. พิกัด ๑๐๒ ๐๙' ๕๕. ๖๑"ตอ.	๕๐๐,๐๐๐				มีไฟฟ้าใช้และ ส่องสว่าง เพิ่มขึ้น ร้อยละ ๖๐	ประชาชนมีไฟฟ้า แสงสว่างใช้และ มีความปลอดภัย ในชีวิตและ ทรัพย์สิน	กองช่าง
๑๘	โครงการก่อสร้างประปาขนาดใหญ่ บ้านวังมน หมู่ ๕	เพื่อแก้ปัญหาอุปโภค บริโภคอย่างเพียงพอ	ก่อสร้างประปาขนาดใหญ่ พิกัด ๑๘ ๐๙' ๐๖. ๖๑"น. พิกัด ๑๐๒ ๐๙' ๓๐. ๘๕"ตอ.	๒,๕๐๐,๐๐๐				ประชาชน ร้อยละ ๑๐๐ มีน้ำใช้อุปโภค บริโภค	มีน้ำไว้สำหรับ อุปโภคบริโภค อย่างเพียงพอ	กองช่าง
๑๙	โครงการก่อสร้างบ่อบำบัดน้ำเสีย พร้อมปรับปรุงคุณภาพน้ำ ภายในหมู่บ้าน บ้านวังมน หมู่ ๕	เพื่อให้มีระบบคุณภาพ น้ำอย่างมีประสิทธิภาพ	ก่อสร้างบ่อบำบัดน้ำเสียพร้อมปรับปรุง คุณภาพน้ำภายในหมู่บ้าน พิกัด ๑๘ ๐๙' ๐๖. ๒๘"น. พิกัด ๑๐๒ ๐๙' ๓๐. ๔๒"ตอ.	๖๐๐,๐๐๐				ร้อยละ ๑๐๐ มีน้ำใช้อุปโภค บริโภคอย่าง สะอาด	มีน้ำใช้อย่าง เพียงพอและมี ประสิทธิภาพ	กองช่าง

ที่	โครงการ	วัตถุประสงค์	เป้าหมาย (ผลผลิตของ โครงการ)	งบประมาณ				ตัวชี้วัด (KPI)	ผลที่คาดว่าจะได้รับ	หน่วยงาน รับผิดชอบ หลัก
				๒๕๖๗ (บาท)	๒๕๖๘ (บาท)	๒๕๖๙ (บาท)	๒๕๗๐ (บาท)			
๒๐	โครงการก่อสร้างวางระบายน้ำพร้อมฝาดปิด จากบ้านนางอรุณี วัจวร ถึงบ้านนายเปลี่ยน เหลืองงาม บ้านโนนสว่าง หมู่ ๖ (ลำดับที่ ๓ ปี ๒๕๖๕)	เพื่อเป็นการระบายน้ำที่ท่วมขังภายในหมู่บ้านได้สะดวกมากยิ่งขึ้น	ก่อสร้างวางระบายน้ำพร้อมฝาดปิด จากบ้านนางอรุณี วัจวร ถึงบ้านนายเปลี่ยน เหลืองงาม ปริมาณงาน ๐.๓๐x๐.๕๐x๒๐๐ ม. พิกัด ๑๘ ๑๒' ๐๒. ๗๖"น. พิกัด ๑๐๒ ๐๗' ๓๓. ๐๐"ตอ. พิกัด ๑๘ ๑๑' ๕๗. ๘๙"น. พิกัด ๑๐๒ ๐๗' ๓๐. ๖๓"ตอ.	๓๕๐,๐๐๐				เพื่อแก้ปัญหา น้ำท่วมขัง ได้ร้อยละ ๖๐	น้ำที่ท่วมขังภายในหมู่บ้านสามารถระบายออกได้เร็วขึ้น	กองช่าง
๒๑	โครงการขยายระบบประปาสู่พื้นที่การเกษตร สายห้วยไร่ บ้านโนนสว่าง หมู่ ๖ (ลำดับที่ ๕ ปี ๒๕๖๗)	เพื่อให้ประชาชนในหมู่บ้านได้มีน้ำใช้อย่างทั่วถึงมากยิ่งขึ้น	ขยายระบบประปาสู่พื้นที่การเกษตร สายห้วยไร่ เดินท่อจ่ายน้ำประปาขนาด ๑๓" จำนวน ๑,๐๐๐ ม. พิกัด ๑๘ ๑๑' ๐๙. ๔๖"น. พิกัด ๑๐๒ ๐๗' ๓๒. ๓๓"ตอ. พิกัด ๑๘ ๑๐' ๔๓. ๘๒"น. พิกัด ๑๐๒ ๐๗' ๔๘. ๓๖"ตอ.	๑๘๐,๐๐๐				ประชาชนร้อยละ ๖๐ มีน้ำใช้อย่างเพียงพอ	ประชาชนมีน้ำใช้อย่างทั่วถึงมากยิ่งขึ้น	กองช่าง
๒๒	โครงการขยายระบบท่อจ่ายน้ำประปาเชื่อมต่อจากจุดสิ้นสุดถึงนาजू บ้านโนนสว่าง หมู่ ๖	เพื่อให้ประชาชนในหมู่บ้านได้มีน้ำใช้อย่างทั่วถึงมากยิ่งขึ้น	ขยายระบบท่อจ่ายน้ำประปา บ้านโนนสว่าง เดินท่อจ่ายน้ำประปาขนาด ๑๓" จำนวน ๑,๐๐๐ ม. ขนาด ๑๒" จำนวน ๑,๐๐๐ม.	๒๕๐,๐๐๐				ประชาชนร้อยละ ๗๐ มีน้ำใช้อย่างเพียงพอ	ประชาชนมีน้ำใช้อย่างทั่วถึงมากยิ่งขึ้น	กองช่าง
๒๓	อุดหนุนการไฟฟ้าส่วนภูมิภาคอำเภอท่าบ่อตามโครงการขยายเขตไฟฟ้าแรงต่ำพร้อมไฟฟ้าส่องสว่าง สายห้วยไร่ บ้านโนนสว่าง หมู่ ๖	เพื่อให้ประชาชนได้รับความสะดวกจากไฟฟ้าส่องสว่างในการสัญจรไปมา และประชาชนมีไฟฟ้าใช้	ขยายเขตไฟฟ้าแรงต่ำพร้อมไฟฟ้าส่องสว่าง สายห้วยไร่ พิกัด ๑๘ ๑๑' ๐๒. ๐๘"น. พิกัด ๑๐๒ ๐๗' ๓๖. ๔๖"ตอ.	๓๐๐,๐๐๐				มีไฟฟ้าใช้และส่องสว่างเพิ่มขึ้น ร้อยละ ๖๐	ประชาชนมีไฟฟ้าส่องสว่างใช้และมีความปลอดภัยในชีวิตและทรัพย์สิน	กองช่าง

ที่	โครงการ	วัตถุประสงค์	เป้าหมาย (ผลผลิตของ โครงการ)	งบประมาณ				ตัวชี้วัด (KPI)	ผลที่คาดว่าจะได้รับ	หน่วยงาน รับผิดชอบหลัก
				๒๕๖๗ (บาท)	๒๕๖๘ (บาท)	๒๕๖๙ (บาท)	๒๕๗๐ (บาท)			
๒๔	โครงการก่อสร้างรางระบายน้ำพร้อมฝापิด จากจุดสิ้นสุดถึงบ้านนางทองแบน บุญกาวิณ บ้านภูเขาทอง หมู่ ๗ (ลำดับที่ ๑ ปี ๒๕๖๗)	เพื่อเป็นการระบายน้ำที่ท่วมขังภายในหมู่บ้านได้สะดวกมากยิ่งขึ้น	ก่อสร้างรางระบายน้ำพร้อมฝापิด จากจุดสิ้นสุดถึงบ้านนางทองแบน บุญกาวิณ ขนาด ๐.๕๐x๐.๕๐x๑๐๐ ม. พิกัด ๑๘ ๑๒' ๒๔. ๗๖"น. พิกัด ๑๐๒ ๐๘' ๒๖. ๘๗"ตอ. พิกัด ๑๘ ๑๒' ๒๒. ๓๓"น. พิกัด ๑๐๒ ๐๘' ๒๙. ๒๑"ตอ.	๔๐๐,๐๐๐				เพื่อแก้ปัญหา น้ำท่วมขัง ได้ร้อยละ ๘๐	น้ำที่ท่วมขัง ภายในหมู่บ้าน สามารถระบาย ออกได้เร็วขึ้น	กองช่าง
๒๕	อุดหนุนการไฟฟ้าส่วนภูมิภาค อำเภอท่าบ่อตามโครงการ ขยายเขตไฟฟ้าแรงสูงพร้อมไฟฟ้า ส่องสว่าง จากป่าช้าถึงคกอาน บ้านภูเขาทอง หมู่ ๗ (ลำดับที่ ๓ ปี ๒๕๖๗)	เพื่อให้ประชาชนได้รับ ความสะดวกจากไฟฟ้า ส่องสว่างในการสัญจร ไปมา และประชาชน มีไฟฟ้าใช้	ขยายเขตไฟฟ้าแรงสูง พร้อมไฟฟ้าส่องสว่าง จากป่าช้าถึงคกอาน พิกัด ๑๘ ๑๒' ๑๕. ๔๗"น. พิกัด ๑๐๒ ๐๘' ๕๖. ๖๕"น. พิกัด ๑๘ ๑๒' ๑๒. ๘๕"น. พิกัด ๑๐๒ ๐๙' ๐๒. ๕๗"น.	๓๐๐,๐๐๐				มีไฟฟ้าใช้และ ส่องสว่าง เพิ่มขึ้น ร้อยละ ๖๐	ประชาชนมีไฟฟ้า ส่องสว่างใช้และ มีความปลอดภัย ในชีวิตและ ทรัพย์สิน	กองช่าง
๒๖	อุดหนุนการไฟฟ้าส่วนภูมิภาค อำเภอท่าบ่อตามโครงการ ขยายเขตไฟฟ้าแรงต่ำพร้อมไฟฟ้า ส่องสว่าง สายห้วยคำ จากไร่นางสาวสุวิตา คำภา ถึงไร่นางทองแนน คำของ บ้านภูเขาทอง หมู่ ๗	เพื่อให้ประชาชนได้รับ ความสะดวกจากไฟฟ้า ส่องสว่างในการสัญจร ไปมา และประชาชน มีไฟฟ้าใช้	ขยายเขตไฟฟ้าแรงต่ำ พร้อมไฟฟ้าส่องสว่าง สายห้วยคำ จากไร่นางสาวสุวิตา คำภา ถึงไร่นางทองแนน คำของ พิกัด ๑๘ ๑๒' ๐๗. ๓๙"น. พิกัด ๑๐๒ ๐๘' ๒๔. ๘๗"ตอ.	๓๐๐,๐๐๐				มีไฟฟ้าใช้และ ส่องสว่าง เพิ่มขึ้น ร้อยละ ๖๐	ประชาชนมีไฟฟ้า ส่องสว่างใช้และ มีความปลอดภัย ในชีวิตและ ทรัพย์สิน	กองช่าง

ที่	โครงการ	วัตถุประสงค์	เป้าหมาย (ผลผลิตของ โครงการ)	งบประมาณ				ตัวชี้วัด (KPI)	ผลที่คาดว่าจะได้รับ	หน่วยงาน รับผิดชอบหลัก
				๒๕๖๗ (บาท)	๒๕๖๘ (บาท)	๒๕๖๙ (บาท)	๒๕๗๐ (บาท)			
๒๗	อุดหนุนการไฟฟ้าส่วนภูมิภาค อำเภอท่าบ่อตามโครงการ ขยายเขตไฟฟ้าแรงต่ำพร้อมไฟฟ้า ส่องสว่าง จากใรนางจารุณี อาจตา ถึงเขตบ้านม่วง บ้านภูเขาทอง หมู่ ๗	เพื่อให้ประชาชน ได้รับความสะดวก จากไฟฟ้าส่องสว่าง ในการสัญจรไปมา และประชาชน มีไฟฟ้าใช้	ขยายเขตไฟฟ้าแรงต่ำ พร้อมไฟฟ้าส่องสว่าง จากใรนางจารุณี อาจตา ถึงเขตบ้านม่วง พิกัด ๑๘ ๑๑' ๔๗. ๑๐"น. พิกัด ๑๐๒ ๐๘' ๓๙. ๘๐"ตอ.	๓๐๐,๐๐๐				มีไฟฟ้าใช้และ ส่องสว่าง เพิ่มขึ้น ร้อยละ ๖๐	ประชาชนมีไฟฟ้า แสงสว่างใช้และ มีความปลอดภัย ในชีวิตและ ทรัพย์สิน	กองช่าง
รวม ๒๗ โครงการ				๑๑,๔๘๐,๐๐๐	-	-	-			

- ก. ยุทธศาสตร์ชาติ ๒๐ ปี ด้านการสร้างโอกาสและความเสมอภาคและเท่าเทียมกันทางสังคม
- ข. แผนพัฒนาเศรษฐกิจและสังคมแห่งชาติ ฉบับที่ ๑๓ หมายความว่า ๑๓ ไทยมีภาครัฐที่มีทันสมัย มีประสิทธิภาพและตอบโจทย์ประชาชน
- ค. Sustainable Development Goal : SDGs เพิ่มขีดความสามารถให้กับชุมชนท้องถิ่น
- ง. ยุทธศาสตร์จังหวัด การเสริมสร้างความมั่นคงของคน สังคม และสิ่งแวดล้อม
- จ. ยุทธศาสตร์การพัฒนาของ อปท. ในเขตจังหวัด พัฒนาคอนทักต์วิสาหกิจ ชุมชน สังคม การสาธารณสุขและสิ่งแวดล้อมให้เป็นเมืองน่าอยู่
  - ๒. ยุทธศาสตร์ ยุทธศาสตร์การพัฒนาด้านการส่งเสริมคุณภาพชีวิต
    - ๑. กลยุทธ์ การพัฒนาและส่งเสริมด้านสวัสดิการสังคมและชุมชน
    - ๒.๑ แผนงานบริหารงานทั่วไป

ที่	โครงการ	วัตถุประสงค์	เป้าหมาย (ผลผลิตของ โครงการ)	งบประมาณ				ตัวชี้วัด (KPI)	ผลที่คาดว่าจะได้รับ	หน่วยงาน รับผิดชอบ หลัก
				๒๕๖๗ (บาท)	๒๕๖๘ (บาท)	๒๕๖๙ (บาท)	๒๕๗๐ (บาท)			
๑	โครงการติดตั้งปรับปรุงซ่อมแซม หอกระจายข่าวพร้อมเสียง ตามสายภายในหมู่บ้าน บ้านโนนสว่าง หมู่ ๖	ปรับปรุงระบบเสียงตามสาย ภายในหมู่บ้านเพื่อเป็นการ เพิ่มความสามารถในการ ประชาสัมพันธ์ข่าวสาร ให้ประชาชนได้ทราบ อย่างทั่วถึง	ระบบเสียง ตามสายภายใน หมู่บ้าน	๑๐๐,๐๐๐				ประชาชน ร้อยละ ๑๐๐ ได้รับรู้ข่าวสาร อย่างทั่วถึง	ประชาชนใน หมู่บ้านได้รับ ทราบข้อมูล ข่าวสารได้ ครบถ้วนชัดเจน	สำนักปลัด
รวม ๑ โครงการ				๑๐๐,๐๐๐	-	-	-			

๒.๒ แผนงานสังคมสงเคราะห์

ที่	โครงการ	วัตถุประสงค์	เป้าหมาย (ผลผลิตของ โครงการ)	งบประมาณ				ตัวชี้วัด (KPI)	ผลที่คาดว่าจะได้รับ	หน่วยงาน รับผิดชอบ หลัก
				๒๕๖๗ (บาท)	๒๕๖๘ (บาท)	๒๕๖๙ (บาท)	๒๕๗๐ (บาท)			
๑	โครงการทักษะชีวิต พิชิตการจมน้ำ	เพื่อสร้างทักษะให้กับ นักเรียน เยาวชน และ ผู้ประกอบการในชุมชน ในการช่วยเหลือตนเอง และผู้อื่นให้ สามารถ เอาชีวิตรอดจากการ ประสบเหตุทางน้ำ	นักเรียน เยาวชน และผู้ประกอบการ ในชุมชน จำนวน ๑๐๐ คน	๘๐,๐๐๐	๘๐,๐๐๐	๘๐,๐๐๐	๘๐,๐๐๐	ร้อยละ ๗๐ นักเรียน เยาวชน และผู้ประกอบการ ในชุมชน เข้าร่วม กิจกรรม	นักเรียน เยาวชน และผู้ประกอบการ ในชุมชน มีทักษะ ในการช่วยเหลือ ตนเองและผู้อื่น ให้สามารถเอาชีวิตรอด จากการ ประสบเหตุทางน้ำ	สำนักปลัด
รวม ๑ โครงการ				๘๐,๐๐๐	๘๐,๐๐๐	๘๐,๐๐๐	๘๐,๐๐๐			



## ๒.๓ แผนงานสร้างความเข้มแข็งของชุมชน

ที่	โครงการ	วัตถุประสงค์	เป้าหมาย (ผลผลิตของ โครงการ)	งบประมาณ				ตัวชี้วัด (KPI)	ผลที่คาดว่าจะ ได้รับ	หน่วยงาน รับผิดชอบ หลัก
				๒๕๖๗ (บาท)	๒๕๖๘ (บาท)	๒๕๖๙ (บาท)	๒๕๗๐ (บาท)			
๑	โครงการส่งเสริมกลุ่มอาชีพ หมู่บ้าน GI พร้อมต่อยอด กลุ่มอาชีพ (แปรรูปกล้วย เงาะ) บ้านวังมน หมู่ ๕	เพื่อส่งเสริมกลุ่มอาชีพ และเพิ่มรายได้ให้กับ ครอบครัว	ส่งเสริมกลุ่มอาชีพหมู่บ้าน GI พร้อมต่อยอดกลุ่มอาชีพ (แปรรูปกล้วย เงาะ)	๕๐,๐๐๐				ประชาชนมีอาชีพ เสริมและมีรายได้ เพิ่ม ร้อยละ ๒๐ ของครัวเรือน ทั้งหมด	ประชาชนมีอาชีพ เสริมเพิ่มรายได้ ให้กับครอบครัว	สำนักปลัด
๒	โครงการบ่อน้ำพลังงาน แสงอาทิตย์	เพื่อสนับสนุนการแก้ไข ปัญหาวิกฤตภัยแล้ง ของประชาชนและ เกษตรกรโดยการ จัดระบบสูบน้ำใต้ดิน ด้วยพลังงาน แสงอาทิตย์	บ่อน้ำพลังงานแสงอาทิตย์ ในตำบลบ้านม่วง	๓๐,๐๐๐	๓๐,๐๐๐	๓๐,๐๐๐	๓๐,๐๐๐	ประชาชนมีน้ำใช้ อย่างเพียงพอต่อ ความต้องการ ร้อยละ ๖๐	ประชาชนได้รับ ประโยชน์จาก การแก้ปัญหาภัย แล้งเบื้องต้น	สำนักปลัด/ พลังงาน จ.หนองคาย
๓	โครงการตูบแห้งพลังงาน แสงอาทิตย์	สามารถนำมาแปรรูป ผลิตภัณฑ์ทาง การเกษตร	ตูบแห้งพลังงานแสงอาทิตย์ ในตำบลบ้านม่วง	๓๐,๐๐๐	๓๐,๐๐๐	๓๐,๐๐๐	๓๐,๐๐๐	ประชาชนมีตูบ พลังงาน แสงอาทิตย์ใช้ ร้อยละ ๖๐	ใช้ถนอมอาหาร และเก็บรักษา ผลผลิตทาง การเกษตร	สำนักปลัด/ พลังงาน จ.หนองคาย
๔	โครงการระบบสูบน้ำ พลังงานแสงอาทิตย์เคลื่อนที่	เพื่อสนับสนุนการแก้ไข ปัญหาวิกฤตภัยแล้ง ของประชาชนและ เกษตรกร	ระบบสูบน้ำพลังงานแสงอาทิตย์ เคลื่อนที่ในตำบลบ้านม่วง	๓๐,๐๐๐	๓๐,๐๐๐	๓๐,๐๐๐	๓๐,๐๐๐	ลดต้นทุนในการ ประกอบอาชีพ ทำให้สามารถเพิ่ม มูลค่าทรัพยากร และลดการใช้ พลังงาน ร้อยละ ๗๐	มีขยายผลเพิ่ม จำนวนเทคโนโลยี พลังงานทดแทน ในระดับชุมชน เพื่อให้สอดคล้อง กับ ศักยภาพและ ปัญหาของชุมชน	
รวม ๔ โครงการ				๑๕๐,๐๐๐	๙๐,๐๐๐	๙๐,๐๐๐	๙๐,๐๐๐			

## ๒.๔ แผนงานสาธารณสุข

ที่	โครงการ	วัตถุประสงค์	เป้าหมาย (ผลผลิตของ โครงการ)	งบประมาณ				ตัวชี้วัด (KPI)	ผลที่คาดว่าจะได้รับ	หน่วยงาน รับผิดชอบ หลัก
				๒๕๖๗ (บาท)	๒๕๖๘ (บาท)	๒๕๖๙ (บาท)	๒๕๗๐ (บาท)			
๑	โครงการความปลอดภัยและ อาชีวอนามัย	เพื่อเพิ่มความตระหนักรู้ ในด้านความปลอดภัย ในการทำงานและ ลดพฤติกรรมการทำงาน ที่ไม่ปลอดภัยและเพิ่ม พฤติกรรมที่ปลอดภัยใน การทำงาน	สมาชิกสภาฯ ผู้บริหาร ข้าราชการ พนักงาน ลูกจ้าง และประชาชนตำบลบ้านม่วง จำนวน ๗ หมู่บ้าน	๕๐,๐๐๐	๕๐,๐๐๐	๕๐,๐๐๐	๕๐,๐๐๐	ร้อยละ ๑๐๐ สมาชิกสภาฯ ผู้บริหาร ข้าราชการ พนักงาน ลูกจ้าง และประชาชน ตำบลบ้านม่วง จำนวน ๗ หมู่บ้าน เข้าร่วมกิจกรรม	เพิ่มความตระหนักรู้ ในด้านความปลอดภัย ในการทำงานและ ลดพฤติกรรมการทำงาน ที่ไม่ปลอดภัยและเพิ่ม พฤติกรรมที่ปลอดภัยใน การทำงาน	สำนักปลัด
๒	โครงการก่อสร้างระบบ บำบัดน้ำเสีย	เพื่อให้มีระบบการ จัดการสิ่งปฏิกูลที่ เหมาะสมและถูกต้อง ตามหลักวิชาการและ มีการใช้งานอย่างยั่งยืน	พื้นที่ตำบลบ้านม่วง จำนวน ๗ หมู่บ้าน	๓๐๐,๐๐๐	๓๐๐,๐๐๐	๓๐๐,๐๐๐	๓๐๐,๐๐๐	ร้อยละ ๑๐๐ มีการกำจัดสิ่ง ปฏิกูลที่เหมาะสม และถูกต้อง	มีสถานที่และระบบ กำจัดสิ่งปฏิกูลที่ เหมาะสมและถูกต้อง รวมถึง สภาพแวดล้อมและ สุขภาพอนามัยดีขึ้น	สำนักปลัด
รวม ๒ โครงการ				๓๕๐,๐๐๐	๓๕๐,๐๐๐	๓๕๐,๐๐๐	๓๕๐,๐๐๐			

- ก. ยุทธศาสตร์ชาติ ๒๐ ปี ด้านการสร้างโอกาสและความเสมอภาคและเท่าเทียมกันทางสังคม
- ข. แผนพัฒนาเศรษฐกิจและสังคมแห่งชาติ ฉบับที่ ๑๓ หมวดภายใต้ ๑๓ ไทยมีภาครัฐที่มีทันสมัย มีประสิทธิภาพและตอบโจทย์ประชาชน
- ค. Sustainable Development Goal : SDGs เพิ่มขีดความสามารถให้กับชุมชนท้องถิ่น
- ง. ยุทธศาสตร์จังหวัด การเสริมสร้างความมั่นคงของคน สังคม และสิ่งแวดล้อม
- จ. ยุทธศาสตร์การพัฒนาของ อปท. ในเขตจังหวัด พัฒนาคมนทุกกลุ่มวัย ชุมชน สังคม การสาธารณสุขและสิ่งแวดล้อมให้เป็นเมืองน่าอยู่
  - ๓. ยุทธศาสตร์ ยุทธศาสตร์การพัฒนาด้านการจัดระเบียบชุมชน สังคม และการรักษาความสงบเรียบร้อยภายใน
    - ๓.๑. กลยุทธ์ จัดหาวัสดุ ครุภัณฑ์ สนับสนุนการปฏิบัติหน้าที่
      - (๑) แผนงานรักษาความสงบภายใน

ที่	โครงการ	วัตถุประสงค์	เป้าหมาย (ผลผลิตของ โครงการ)	งบประมาณ				ตัวชี้วัด (KPI)	ผลที่คาดว่าจะได้รับ	หน่วยงาน รับผิดชอบ หลัก
				๒๕๖๗ (บาท)	๒๕๖๘ (บาท)	๒๕๖๙ (บาท)	๒๕๗๐ (บาท)			
๑	โครงการติดตั้งกล้อง CCTV ภายในหมู่บ้าน บ้านวังมน หมู่ ๕	เพื่อใช้เฝ้าระวัง เหตุร้ายและนำไปสู่ ความช่วยเหลือแก่ ผู้ประสบภัยได้ ทันที่	ติดตั้งกล้อง CCTV ภายในหมู่บ้าน พิกัด ๑๘ ๐๙' ๑๐.๐๐"น. พิกัด ๑๐๒ ๐๙' ๓๕.๗๑"ตอ.	๓๐๐,๐๐๐				ลดปัญหา อาชญากรรม ร้อยละ ๘๐	ช่วยเสริมศักยภาพ ในการทำงาน ให้กับเจ้าหน้าที่ สามารถทำงานได้ อย่างรวดเร็วและมี ประสิทธิภาพ สูงสุด	สำนักปลัด
	รวม ๑ โครงการ			๓๐๐,๐๐๐	-	-	-	-	-	-

- ก. ยุทธศาสตร์ชาติ ๒๐ ปี ยุทธศาสตร์ด้านการสร้างการเติบโตบนคุณภาพชีวิตที่เป็นมิตรกับสิ่งแวดล้อม
- ข. แผนพัฒนาเศรษฐกิจและสังคมแห่งชาติ ฉบับที่ ๑๓ หมายเหตุที่ ๒ ไทยเป็นจุดหมายของการท่องเที่ยวที่เน้นคุณภาพและความยั่งยืน
- ค. Sustainable Development Goal : SDGs ประชาชนมีส่วนร่วมในการรักษาทรัพยากรธรรมชาติและสิ่งแวดล้อม
- ง. ยุทธศาสตร์จังหวัด พัฒนาขีดความสามารถในการแข่งขันทางการค้า การลงทุน การค้า ชายแดน การท่องเที่ยว และการบริการ
- จ. ยุทธศาสตร์การพัฒนาของ อปท. ในเขตจังหวัด ส่งเสริมการศึกษา กีฬา นันทนาการ การท่องเที่ยว ศิลปวัฒนธรรมท้องถิ่น
- ๔. ยุทธศาสตร์ การพัฒนาด้านการส่งเสริมการศึกษาและการท่องเที่ยวและรักษาธรรมชาติและสิ่งแวดล้อม
- ๔.๑ กลยุทธ์ สนับสนุน/ส่งเสริมการท่องเที่ยวเชิงอนุรักษ์

(๑) แผนงานบริหารงานทั่วไป

ที่	โครงการ	วัตถุประสงค์	เป้าหมาย (ผลผลิตของ โครงการ)	งบประมาณ				ตัวชี้วัด (KPI)	ผลที่คาดว่าจะได้รับ	หน่วยงาน รับผิดชอบ หลัก
				๒๕๖๗ (บาท)	๒๕๖๘ (บาท)	๒๕๖๙ (บาท)	๒๕๗๐ (บาท)			
๑	โครงการปรับภูมิทัศน์หนองปลาบึก (ลำดับที่ ๕ ปี ๒๕๖๗)	เพื่อปรับภูมิทัศน์ ให้มีสภาพที่ดี สวยงาม และปลอดภัย และ เพื่อความเป็นระเบียบ เรียบร้อยบริเวณ สำนักงานฯ	ปรับภูมิทัศน์หนองปลาบึก พิกัด ๑๘ ๑๒' ๒๘. ๘๑"น. พิกัด ๑๐๒ ๐๗' ๓๑. ๓๒"ตอ.	๒๐๐,๐๐๐				จำนวน นักท่องเที่ยว มีมากขึ้น	หนองปลาบึก มีระเบียบ เรียบร้อยสวยงาม และปลอดภัย	สำนักปลัด
รวม ๑ โครงการ				๒๐๐,๐๐๐	-	-	-			

**รายละเอียดโครงการพัฒนา**  
**แผนพัฒนาท้องถิ่น (พ.ศ.๒๕๖๖-๒๕๗๐)**  
**สำหรับ โครงการที่เกี่วข้องภาพขององค์กรปกครองส่วนท้องถิ่น**  
**องค์การบริหารส่วนตำบลบ้านม่วง อำเภอสังขาม จังหวัดหนองคาย**

- ก. ยุทธศาสตร์ชาติ ๒๐ ปี ยุทธศาสตร์ด้านการสร้างความสามารถในการแข่งขัน (ด้านเศรษฐกิจ)
- ข. แผนพัฒนาเศรษฐกิจและสังคมแห่งชาติ ฉบับที่ ๑๓ หมายเหตุที่ ๖ ไทยเป็นศูนย์กลางอุตสาหกรรมอิเล็กทรอนิกส์อัจฉริยะและยุทธศาสตร์ทางโลจิสติกส์
- ค. Sustainable Development Goal : SDGs ประชาชนมีระบบโครงสร้างพื้นฐานใช้ดำรงชีพ ทั้งทางบก ทางน้ำอย่างสะดวกและทั่วถึง
- ง. ยุทธศาสตร์จังหวัด พัฒนาขีดความสามารถในการแข่งขันทางการค้า การลงทุน การค้า ชายแดน การท่องเที่ยว และการบริการ
- จ. ยุทธศาสตร์การพัฒนาของ อปท. ในเขตจังหวัด พัฒนาและปรับปรุงโครงสร้างพื้นฐานเพื่อรองรับเขตเศรษฐกิจพิเศษ

๑. ยุทธศาสตร์ การพัฒนาด้านโครงสร้างพื้นฐาน

๑.๑ กลยุทธ์ การก่อสร้าง

(๑) แผนงานอุตสาหกรรมและการโยธา

ที่	โครงการ	วัตถุประสงค์	เป้าหมาย (ผลผลิตของ โครงการ)	งบประมาณ				ตัวชี้วัด (KPI)	ผลที่คาดว่าจะได้รับ	หน่วยงาน รับผิดชอบหลัก
				๒๕๖๗ (บาท)	๒๕๖๘ (บาท)	๒๕๖๙ (บาท)	๒๕๗๐ (บาท)			
๑	โครงการก่อสร้างบันได ทางลงเขื่อนป้องกันตลิ่งริมโขง หนองปลาบึก บ้านหนอง หมู่ ๓ (ลำดับที่ ๓ ปี ๒๕๖๗)	เพื่อให้ประชาชน สามารถสัญจร ได้สะดวก รวดเร็ว และปลอดภัย	ก่อสร้างบันไดทางลงเขื่อน ป้องกันตลิ่งริมโขง หนองปลาบึก พิกัด ๑๘ ๑๒' ๒๙. ๔๙"น. พิกัด ๑๐๒ ๐๗' ๔๑. ๖๓"ตอ.	๑,๐๐๐,๐๐๐				ประชาชน ร้อยละ ๔๐ มีบันไดทางลง เขื่อนป้องกันตลิ่ง ตรงจุด	ประชาชนได้รับ ความสะดวกและ ปลอดภัยในการ สัญจรไปมา	โยธาธิการ และผัง เมือง
๒	โครงการก่อสร้างและติดตั้ง ถังกักเก็บน้ำ บ้านม่วง หมู่ ๒	เพื่อให้ประชาชนใน หมู่บ้านได้มีน้ำใช้ อย่างเพียงพอต่อ ความต้องการของ ประชาชนมากยิ่งขึ้น	ก่อสร้างและติดตั้งถังกักเก็บน้ำ บ้านม่วง หมู่ ๒ ขนาด ๑,๐๐๐ ลบ.ม. ด้วยระบบสูบน้ำพลังงาน แสงอาทิตย์ (ฐานแม่) พิกัด ๑๘ ๑๐' ๓๒. ๖๖"น. พิกัด ๑๐๒ ๑๐' ๐๙. ๒๑"ตอ.		๑๐,๐๐๐,๐๐๐			ประชาชน ร้อยละ ๑๐๐ ของหมู่บ้าน มีน้ำใช้เพียงพอ	ประชาชนมีน้ำใช้ที่ สะอาดและเพียงพอ	ทรัพยากร น้ำภาค ๓

ที่	โครงการ	วัตถุประสงค์	เป้าหมาย (ผลผลิตของ โครงการ)	งบประมาณ				ตัวชี้วัด (KPI)	ผลที่คาดว่าจะได้รับ	หน่วยงาน รับผิดชอบ หลัก
				๒๕๖๗ (บาท)	๒๕๖๘ (บาท)	๒๕๖๙ (บาท)	๒๕๗๐ (บาท)			
๓	โครงการก่อสร้างและติดตั้งถังกักเก็บน้ำบ้านห้วยค้อ หมู่ ๔	เพื่อให้ประชาชนในหมู่บ้านได้มีน้ำใช้อย่างเพียงพอต่อความต้องการของประชาชนมากยิ่งขึ้น	ก่อสร้างและติดตั้งถังกักเก็บน้ำบ้านห้วยค้อ หมู่ ๔ ขนาด ๕๐๐ ลบ.ม. ด้วยระบบสูบน้ำพลังงานแสงอาทิตย์ (ฐานแม่) พิกัด ๑๘ ๑๒' ๐๙. ๕๐"น. พิกัด ๑๐๒ ๐๙' ๓๕. ๔๙"ตอ.		๗,๐๐๐,๐๐๐			ประชาชนร้อยละ ๑๐๐ ของหมู่บ้านมีน้ำใช้เพียงพอ	ประชาชนมีน้ำใช้ที่สะอาดและเพียงพอ	ทรัพยากรน้ำภาค ๓
รวม ๓ โครงการ				๑,๐๐๐,๐๐๐	๑๗,๐๐๐,๐๐๐	-	-			

**บัญชีครุภัณฑ์**  
**แผนพัฒนาท้องถิ่น (พ.ศ. ๒๕๖๖ - ๒๕๗๐)**  
**องค์การบริหารส่วนตำบลบ้านม่วง อำเภอสังขาม จังหวัดหนองคาย**

ที่	แผนงาน	หมวด	ประเภท	เป้าหมาย (ผลผลิตของครุภัณฑ์)	งบประมาณ				หน่วยงาน ที่รับผิดชอบ หลัก
					๒๕๖๗ (บาท)	๒๕๖๘ (บาท)	๒๕๖๙ (บาท)	๒๕๗๐ (บาท)	
๑	แผนงานการเกษตร	ครุภัณฑ์	ครุภัณฑ์การเกษตร	เพื่อจัดหาปั้มน้ำไฟฟ้า ขนาด ๒๐ แรง ๒ เครื่อง บ้านม่วง หมู่ ๒ (ลำดับที่ ๓ ประจำปี ๒๕๖๗)	๕๐๐,๐๐๐	๕๐๐,๐๐๐	๕๐๐,๐๐๐		กองช่าง
๒	แผนงานบริหารงานทั่วไป	ครุภัณฑ์	ครุภัณฑ์สำนักงาน	เพื่อจัดซื้อซุ้มเฉลิมพระเกียรติ จำนวน ๒ ซุ้ม ประกอบด้วย - กรอบ ๑๙๐ x ๓๑๕ cm. - ฉายาลักษณะ ๑๑๗ x ๒๓๗ cm. - ตราสัญลักษณ์ ๑๐๐ cm. - ครุฑ ๕๐ cm. พานพุ่ม ๑๐๐ cm. - ป้ายทรงพระเจริญ ๑๕๐ cm. - ฐาน ยาว ๒๖๐ cm. สูง ๑๒๐ cm. ลีเกี ๗๐ cm.	๓๐๐,๐๐๐	๓๐๐,๐๐๐			กองช่าง
๓	แผนงานบริหารงานทั่วไป	ครุภัณฑ์	ครุภัณฑ์ยานพาหนะ และขนส่ง	เพื่อจัดหารถนั่งส่วนกลาง แบบรถยนต์ไฟฟ้า ประเภทผสมหรือไฮบริด (HEV) ปริมาตรกระบอกลูบไม่เกิน ๒,๐๐๐ ซีซี หรือกำลังเครื่องยนต์สูงสุดไม่เกิน ๖๐ กิโลวัตต์ และกำลังมอเตอร์ไฟฟ้าสูงสุดไม่เกิน ๑๑๕ กิโลวัตต์ ๑) เป็นรถยนต์นั่ง ประเภทผสมหรือไฮบริด (HEV) อย่างน้อย ๔ ประตู ๒) เป็นราคารวมเครื่องปรับอากาศ วิทยุ อุปกรณ์ มาตรฐานจากโรงงาน (จัดซื้อตามบัญชีราคามาตรฐานครุภัณฑ์ ธันวาคม ๒๕๖๕) จำนวน ๑ คัน	๙๖๕,๐๐๐				สำนักปลัด

ที่	แผนงาน	หมวด	ประเภท	เป้าหมาย (ผลผลิตของครุภัณฑ์)	งบประมาณ				หน่วยงาน ที่รับผิดชอบ หลัก
					๒๕๖๗ (บาท)	๒๕๖๘ (บาท)	๒๕๖๙ (บาท)	๒๕๗๐ (บาท)	
๔	แผนงานรักษาความสงบ ภายใน	ครุภัณฑ์	ครุภัณฑ์ยานพาหนะ และขนส่ง	จัดซื้อรถกระเช้าไฟฟ้า เป็นรถยนต์บรรทุกเทท้าย ติดตั้งเครนไฮดรอลิก (เครนแขนตรง) ชนิด ๖ ล้อ พร้อมติดตั้งกระเช้าซ่อมไฟฟ้า ความสูงไม่น้อยกว่า ๑๐ เมตร ขับเคลื่อนด้วยเครื่องยนต์ดีเซล ๔ สูบ ๔ จังหวะ มีกำลังแรงม้าสูงสุดไม่น้อยกว่า ๑๕๐ แรงม้า จำนวน ๑ คัน	๒,๕๖๓,๐๐๐	๒,๕๖๓,๐๐๐			สำนักปลัด
๕	แผนงานบริหารงานทั่วไป	ครุภัณฑ์	ครุภัณฑ์โฆษณาและ เผยแพร่	เพื่อจัดหากล่องโทรทัศน์วงจรปิด ประกอบด้วย ๑. กล่องโทรทัศน์วงจรปิดชนิดเครือข่าย แบบมุมมองคงที่ สำหรับติดตั้งภายในสำนักงาน ราคา ๓,๐๐๐ บาท จำนวน ๒ ตัว ๒. กล่องโทรทัศน์วงจรปิดชนิดเครือข่าย แบบมุมมองคงที่ สำหรับติดตั้งภายนอกสำนักงาน ราคา ๕,๗๐๐ บาท จำนวน ๖ ตัว ๓. กล่องโทรทัศน์วงจรปิดชนิดเครือข่าย แบบมุมมองคงที่ สำหรับติดตั้งภายนอกอาคาร สำหรับใช้ในงานรักษา ความปลอดภัยทั่วไปและงานอื่นๆ ราคา ๒๒,๐๐๐ บาท จำนวน ๑ ตัว	๖๒,๒๐๐				สำนักปลัด
๖	แผนงานการรักษาความสงบ ภายใน	ครุภัณฑ์	ครุภัณฑ์ยานพาหนะ และขนส่ง	เพื่อจัดหาเรือท้องแบนพร้อมเครื่องยนต์ ประกอบด้วย เรือท้องแบนอลูมิเนียมพร้อมไม้พาย ขนาดความยาวไม่น้อยกว่า ๑๔ ฟุต ขนาดความกว้างไม่น้อยกว่า ๑.๖ เมตร ขนาดความลึกไม่น้อยกว่า ๐.๔๐ เมตร ขนาดที่นั่งไม่น้อยกว่า ๖ คน จำนวน ๒ ลำ (ไม่มีใบบัญชาการมาตรฐานครุภัณฑ์ จัดหาตามราคา ท้องตลาด)		๔๐๐,๐๐๐	๔๐๐,๐๐๐		สำนักปลัด



ที่	แผนงาน	หมวด	ประเภท	เป้าหมาย (ผลผลิตของครุภัณฑ์)	งบประมาณ				หน่วยงาน ที่รับผิดชอบ หลัก
					๒๕๖๗ (บาท)	๒๕๖๘ (บาท)	๒๕๖๙ (บาท)	๒๕๗๐ (บาท)	
๗	แผนงานสาธารณสุข	ครุภัณฑ์	ครุภัณฑ์ยานพาหนะ และขนส่ง	เพื่อจัดหารถกำจัดสิ่งปฏิกูล ขนาดความจุไม่น้อยกว่า ๔,๐๐๐ ลิตร ชนิด ๖ ล้อ เครื่องยนต์ดีเซล จำนวนลูกสูบไม่น้อยกว่า ๔ สูบ ๔ จังหวะ มีกำลังแรงม้าสูงสุดไม่น้อยกว่า ๑๕๐ แรงม้า จำนวน ๑ คัน		๒,๕๖๓,๐๐๐	๒,๕๖๓,๐๐๐		สำนักปลัด
รวม ๗ รายการ					๔,๓๙๐,๒๐๐	๖,๓๒๖,๐๐๐	๓,๔๖๓,๐๐๐	-	