

# แผนพัฒนาท้องถิ่น (พ.ศ. ๒๕๖๖ - ๒๕๗๐)



## องค์การบริหารส่วนตำบลบ้านม่วง อำเภอสังขม จังหวัดหนองคาย



ประกาศองค์การบริหารส่วนตำบลบ้านม่วง  
เรื่อง การใช้แผนพัฒนาท้องถิ่น (พ.ศ.๒๕๖๖-๒๕๗๐)

ตามที่องค์การบริหารส่วนตำบลบ้านม่วง ได้ดำเนินการทบทวนแผนพัฒนาท้องถิ่น (พ.ศ.๒๕๖๖-๒๕๗๐) เพื่อให้มีความสอดคล้องและเชื่อมโยงกับแผนพัฒนาจังหวัด แผนพัฒนากลุ่มจังหวัด รวมทั้งแผนปฏิบัติราชการประจำปีจังหวัด และแผนปฏิบัติราชการประจำปีกลุ่มจังหวัด เพื่อการบูรณาการแผนงานโครงการ กิจกรรมและงบประมาณในพื้นที่ได้อย่างมีประสิทธิภาพขององค์การบริหารส่วนตำบลบ้านม่วง เพื่อใช้เป็นกรอบในการจัดทำข้อบัญญัติงบประมาณประจำปีและใช้เป็นแนวทางในการพัฒนา รวมทั้งจัดหาแหล่งงบประมาณอื่น สภาองค์การบริหารส่วนตำบลบ้านม่วง ได้พิจารณาอนุมัติแผนพัฒนาท้องถิ่น (พ.ศ.๒๕๖๖-๒๕๗๐) ให้ความเห็นชอบในการประชุมสภาสมัยสามัญ สมัยที่ ๓ ประจำปี ๒๕๖๕ เมื่อวันที่ ๘ มิถุนายน ๒๕๖๕ แล้ว นั้น

อาศัยอำนาจตามความในข้อ ๒๔ ข้อ ๒๕ ระเบียบกระทรวงมหาดไทยว่าด้วยการจัดทำแผนพัฒนาขององค์กรปกครองท้องถิ่น พ.ศ.๒๕๔๘ และแก้ไขเพิ่มเติมฉบับที่ ๓ พ.ศ.๒๕๖๑ ข้อ ๒๔ เป็นไปด้วยความเรียบร้อยถูกต้อง จึงประกาศใช้แผนพัฒนาท้องถิ่น (พ.ศ.๒๕๖๖-๒๕๗๐) ขององค์การบริหารส่วนตำบลบ้านม่วง ให้พี่น้องประชาชนในเขตตำบลบ้านม่วงได้รับทราบโดยทั่วกัน

ทั้งนี้ ตั้งแต่บัดนี้เป็นต้นไป

ประกาศ ณ วันที่ ๑๔ เดือน มิถุนายน พ.ศ. ๒๕๖๕

(ลงชื่อ)

(นายอนุวรรตน์ ชานัย)

นายกองค์การบริหารส่วนตำบลบ้านม่วง

# คำนำ

ด้วยพระราชบัญญัติสภาตำบลและองค์การบริหารส่วนตำบล พ.ศ. ๒๕๓๗ แก้ไขเพิ่มเติมถึง (ฉบับที่ ๗) พ.ศ. ๒๕๖๒ มาตรา ๖๙/๑ พระราชบัญญัติกำหนดแผนและขั้นตอนการกระจายอำนาจให้แก่องค์กรปกครองส่วนท้องถิ่น พ.ศ. ๒๕๔๒ หมวด ๒ มาตรา ๑๖ (๑) ระเบียบกระทรวงมหาดไทยว่าด้วยการจัดทำแผนพัฒนาขององค์กรปกครองส่วนท้องถิ่น พ.ศ. ๒๕๔๘ และที่แก้ไขเพิ่มเติมถึง (ฉบับที่ ๓) พ.ศ. ๒๕๖๑ ได้กำหนดให้องค์กรปกครองส่วนท้องถิ่นมีอำนาจและหน้าที่ในการจัดทำแผนพัฒนาท้องถิ่น เพื่อใช้เป็นกรอบในการจัดทำงบประมาณรายจ่ายประจำปี และงบประมาณจากเงินสะสมในช่วงของแผนนั้น รวมทั้งวางแนวทางเพื่อให้มีการปฏิบัติให้บรรลุวัตถุประสงค์ตามโครงการพัฒนาที่กำหนดไว้ในแผนพัฒนาท้องถิ่น ประกอบกับหนังสือกระทรวงมหาดไทยด่วนที่สุด ที่ มท ๐๘๑๐.๓/ว ๗๔๖๗ ลงวันที่ ๑๔ ธันวาคม ๒๕๖๓ เรื่อง แนวทางการจัดทำแผนพัฒนาท้องถิ่น (พ.ศ. ๒๕๖๖ - ๒๕๗๐) ขององค์กรปกครองส่วนท้องถิ่น ให้แล้วเสร็จภายในเดือนตุลาคม พ.ศ. ๒๕๖๔

คณะกรรมการพัฒนาองค์การบริหารส่วนตำบลบ้านม่วง คณะกรรมการสนับสนุนการจัดทำแผนพัฒนาองค์การบริหารส่วนตำบลบ้านม่วง ได้นำแผนพัฒนาท้องถิ่น ฉบับปัจจุบันมาทบทวนและปรับใช้ในการทบทวนแผนพัฒนาท้องถิ่น (พ.ศ. ๒๕๖๑-๒๕๖๕) โดยพิจารณาให้มีความสอดคล้องกับยุทธศาสตร์การพัฒนาขององค์กรปกครองส่วนท้องถิ่นในเขตจังหวัด ยุทธศาสตร์จังหวัด ยุทธศาสตร์กลุ่มจังหวัด แผนพัฒนาจังหวัด แผนพัฒนากลุ่มจังหวัด แผนพัฒนาภาค แผนพัฒนาเศรษฐกิจและสังคมแห่งชาติ ฉบับที่ ๑๒ และยุทธศาสตร์ชาติ ๒๐ ปี (พ.ศ. ๒๕๖๑ - ๒๕๘๐) มาเป็นกรอบและแนวทางในการจัดทำแผนพัฒนาท้องถิ่น (พ.ศ. ๒๕๖๖-๒๕๗๐) โดยเปิดโอกาสให้ทุกภาคส่วนและประชาชนได้มีส่วนร่วมในการจัดทำ และได้ดำเนินการเป็นไปตามขั้นตอนในการจัดทำแผนพัฒนาองค์การบริหารส่วนตำบล ตามระเบียบกระทรวงมหาดไทยว่าด้วยการจัดทำแผนพัฒนาขององค์กรปกครองส่วนท้องถิ่น พ.ศ. ๒๕๔๘ และแก้ไขเพิ่มเติมฉบับที่ ๓ พ.ศ. ๒๕๖๑

องค์การบริหารส่วนตำบลบ้านม่วง ต้องขอขอบคุณคณะกรรมการพัฒนาองค์การบริหารส่วนตำบลบ้านม่วง คณะกรรมการสนับสนุนการจัดทำแผนพัฒนาองค์การบริหารส่วนตำบลบ้านม่วง สมาชิกสภาองค์การบริหารส่วนตำบล ประชาคมหมู่บ้าน ประชาคมตำบล และทุกภาคส่วนที่มีส่วนร่วมในการจัดทำแผนพัฒนาท้องถิ่น (พ.ศ. ๒๕๖๖-๒๕๗๐) ขององค์การบริหารส่วนตำบลบ้านม่วง จนสำเร็จและลุล่วงตามวัตถุประสงค์ด้วยดี

องค์การบริหารส่วนตำบลบ้านม่วง

เมษายน ๒๕๖๕

# สารบัญ

เรื่อง	หน้า
<b>ส่วนที่ ๑ สภาพทั่วไปและข้อมูลพื้นฐาน</b>	๑
๑. ด้านศักยภาพ	๑
๒. ด้านการเมือง/การปกครอง	๑๓
๓. ประชากร	๑๔
๔. สภาพทางสังคม	๑๕
๕. ระบบบริการพื้นฐาน	๑๗
๖. ระบบเศรษฐกิจ	๑๙
๗. ศาสนา ประเพณี วัฒนธรรม	๒๑
๘. ทรัพยากรธรรมชาติ	๒๑
๙. อื่นๆ	๒๑
<b>ส่วนที่ ๒ ยุทธศาสตร์องค์กรปกครองส่วนท้องถิ่น</b>	๒๒
๑. แผนพัฒนายุทธศาสตร์ชาติ ๒๐ ปี	๒๒
ยุทธศาสตร์ขององค์การบริหารส่วนจังหวัดหนองคาย	๒๘
๒. ยุทธศาสตร์ขององค์การบริหารส่วนตำบลบ้านม่วง	๓๐
๓. การวิเคราะห์เพื่อพัฒนาท้องถิ่น	๓๓
๓.๑ การวิเคราะห์กรอบการจัดทำยุทธศาสตร์ของ อปท.	๓๓
๓.๒ การประเมินสถานการณ์สภาพแวดล้อมภายนอกที่เกี่ยวข้อง	๓๖
๓.๓ ความเชื่อมโยงยุทธศาสตร์การพัฒนาจังหวัดกับยุทธศาสตร์ของ อปท.แบบ ผท.๐๑	๔๑
๓.๔ แผนผังยุทธศาสตร์ (strategic map) แบบ ยท.๐๒	๔๙
<b>ส่วนที่ ๓ การนำแผนพัฒนาท้องถิ่นสู่ปฏิบัติการปฏิบัติ</b>	๕๐
๑. ยุทธศาสตร์การพัฒนาและแผนงาน	๕๐
- บัญชีสรุปโครงการพัฒนาแผนพัฒนาท้องถิ่น (พ.ศ.๒๕๖๖-๒๕๗๐) แบบ ผ.๐๑	๕๑
๒. บัญชีโครงการพัฒนาท้องถิ่น แบบ ผ.๐๑	๕๑
- บัญชีโครงการพัฒนาท้องถิ่น แบบ ผ.๐๒	๕๔
- บัญชีโครงการพัฒนาท้องถิ่น แบบ ผ.๐๒/๒	๑๔๓
- บัญชีครุภัณฑ์ แผนพัฒนาท้องถิ่น แบบ ผ.๐๓	๑๔๗
<b>ส่วนที่ ๔ การติดตามและประเมินผล</b>	๑๕๒
๑. การติดตามและประเมินผลยุทธศาสตร์	๑๕๒
๒. การติดตามและประเมินผลโครงการ	๑๕๗
๓. สรุปผลการพัฒนาท้องถิ่นในภาพรวม	๑๖๒
๔. ข้อเสนอแนะในการจัดทำแผนพัฒนาท้องถิ่นในอนาคต	๑๖๔

# ส่วนที่ ๑

## สภาพทั่วไปและข้อมูลพื้นฐาน

### ๑. ด้านศักยภาพ

#### ๑.๑ ที่ตั้งของหมู่บ้านหรือชุมชนหรือตำบล

องค์การบริหารส่วนตำบลบ้านม่วงตั้งอยู่ ณ หมู่ที่ ๒ ตำบลบ้านม่วง อำเภอสังขม จังหวัดหนองคาย มีเนื้อที่โดยประมาณ ๗๒ ตารางกิโลเมตรหรือ ประมาณ ๔๕,๐๐๐ ไร่ ตำบลบ้านม่วง เป็นตำบลหนึ่งใน ๕ ตำบลของอำเภอสังขม จังหวัดหนองคาย ซึ่งอยู่ทางทิศตะวันตกของอำเภอสังขม จังหวัดหนองคาย มีระยะทาง ห่างจากตัวอำเภอสังขมประมาณ ๑๘ กิโลเมตร ติดทางหลวงแผ่นดินหมายเลข ๒๑๑ ซึ่งเป็นทางหลวงที่ติดต่อระหว่างจังหวัดหนองคายกับอำเภอปากชม จังหวัดเลย และมีระยะทางห่างจากจังหวัดหนองคายประมาณ ๑๑๒ กิโลเมตร มีอาณาเขตติดต่อดังนี้

ทิศเหนือ	ติดกับแม่น้ำโขงตรงข้ามสาธารณรัฐประชาธิปไตยประชาชนลาว
ทิศใต้	ติดกับเขตพื้นที่ตำบลนาจิว อำเภอสังขม จังหวัดหนองคาย
ทิศตะวันออก	ติดกับเขตพื้นที่ตำบลสังขม อำเภอสังขม จังหวัดหนองคาย
ทิศตะวันตก	ติดกับเขตพื้นที่กับตำบลหาดคัมภีร์ อำเภอปากชม จังหวัดเลย

โดยมีพื้นที่แยกเป็นรายหมู่บ้าน ดังนี้

หมู่ที่	ชื่อหมู่บ้าน	เนื้อที่อันดบ
๑	บ้านตาดเสริม	๓
๒	บ้านม่วง	๑
๓	บ้านหนอง	๖
๔	บ้านห้วยค้อ	๕
๕	บ้านวังมน	๒
๖	บ้านโนนสว่าง	๔
๗	บ้านภูเขาทอง	๗

### แผนที่องค์การบริหารส่วนตำบลบ้านม่วง อำเภอสังขม จังหวัดหนองคาย

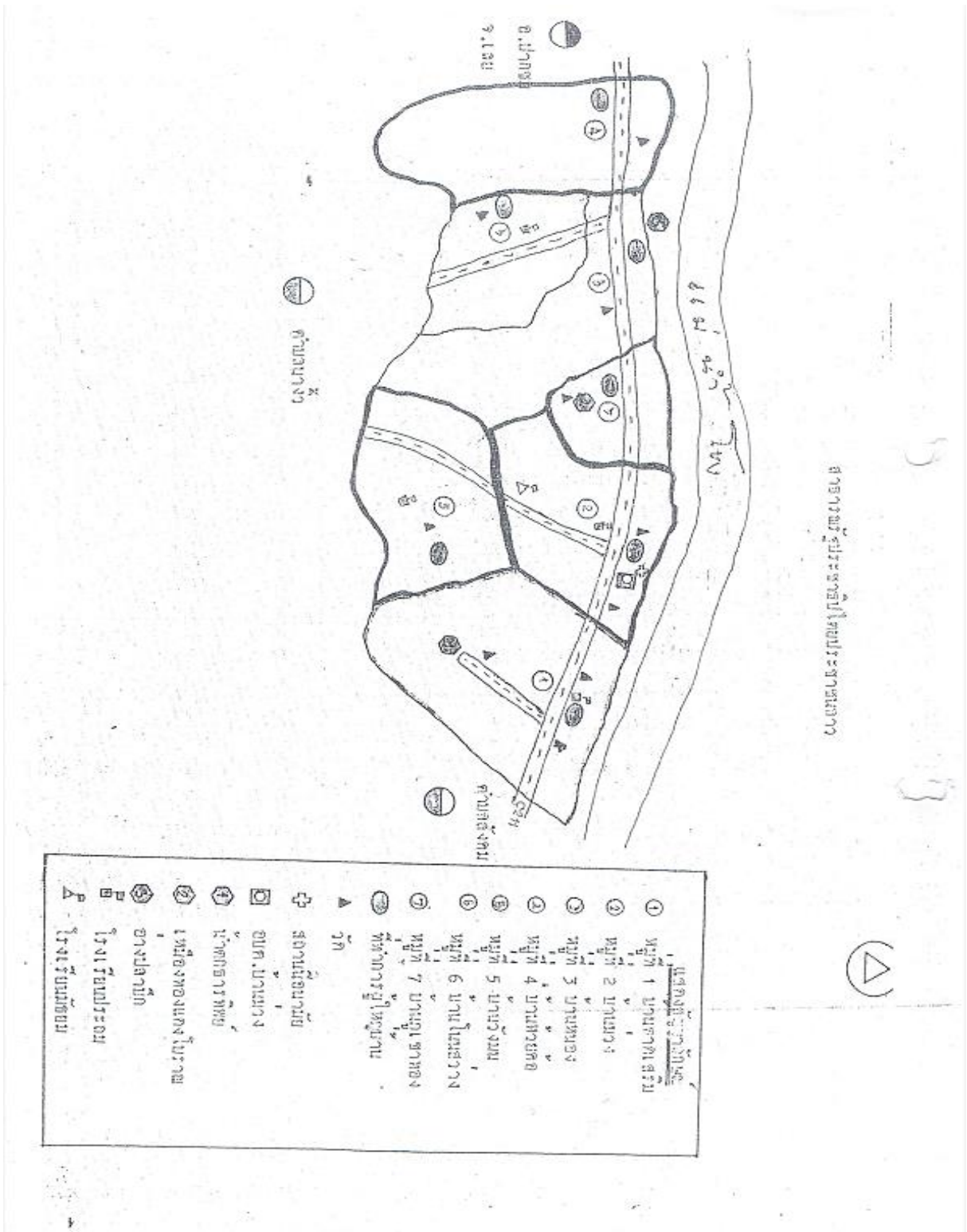

## ข้อมูลเกี่ยวกับศักยภาพขององค์การบริหารส่วนตำบลบ้านม่วง

### คณะผู้บริหารองค์การบริหารส่วนตำบลบ้านม่วง

- |                         |  |
|-------------------------|--|
| ๑. นายอนุวรรรัตน์ ชานัย | นายกองค์การบริหารส่วนตำบลบ้านม่วง          |
| ๒. นายนิติธร แก้วพวง    | รองนายกองค์การบริหารส่วนตำบลบ้านม่วง       |
| ๓. นายสุวิทย์ วงศาพันธ์ | รองนายกองค์การบริหารส่วนตำบลบ้านม่วง       |
| ๔. นายประมวล บังบัว     | เลขานุการนายกองค์การบริหารส่วนตำบลบ้านม่วง |

### โครงสร้างคณะผู้บริหาร

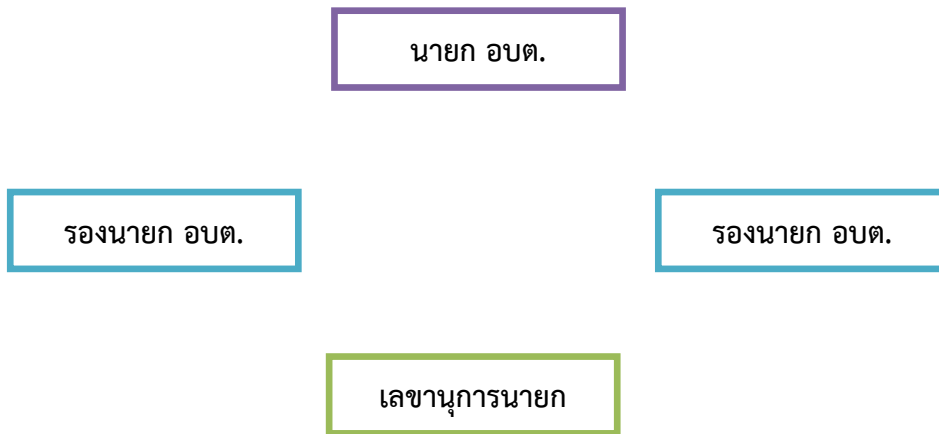

### ข้อมูลด้านการศึกษาคณะผู้บริหาร

คณะผู้บริหาร	ระดับการศึกษา
นายกองค์การบริหารส่วนตำบล	ปริญญาตรี
รองนายกองค์การบริหารส่วนตำบล	ปริญญาตรี
รองนายกองค์การบริหารส่วนตำบล	มัธยมศึกษาตอนปลาย
เลขานุการนายกองค์การบริหารส่วนตำบล	มัธยมศึกษาตอนปลาย

ฝ่ายนิติบัญญัติ	
๑. นายสุรศักดิ์ คำภา	ประธานสภา อบต.บ้านม่วง
๒. นายคาเซน เหลืองงาม	รองประธานสภา อบต.บ้านม่วง
๓. นางนิภาพร พุทธชัย	สมาชิกสภา อบต.บ้านม่วง หมู่ที่ ๑
๔. นายวีระศักดิ์ บังบัว	สมาชิกสภา อบต.บ้านม่วง หมู่ที่ ๒
๕. นางสาวทับทิม กาบแก้ว	สมาชิกสภา อบต.บ้านม่วง หมู่ที่ ๔
๖. นายสุตเขต สรรพกรรมย์	สมาชิกสภา อบต.บ้านม่วง หมู่ที่ ๕
๗. นายพิชิต สีหะราช	สมาชิกสภา อบต.บ้านม่วง หมู่ที่ ๖
๘. นายอนันต์ ศรีสารคาม	เลขานุการสภา อบต.บ้านม่วง

โครงสร้างการแบ่งส่วนราชการ (จำนวน ๕ สำนัก/กอง)	
พนักงานส่วนท้องถิ่น	
พนักงานส่วนท้องถิ่น	พนักงานจ้าง
๑. สำนักงานปลัด	
(๑) หัวหน้าสำนักปลัด	- พนักงานจ้างตามภารกิจ
(๒) นักทรัพยากรบุคคล	(๑) ผู้ช่วยนักวิเคราะห์นโยบายและแผน
(๓) นักวิเคราะห์นโยบายและแผน	(๒) ผู้ช่วยเจ้าพนักงานธุรการ
	(๓) พนักงานขับส่วนกลาง
	(๔) คนสวน
	(๕) นักการภารโรง
	(๖) พนักงานประจำรถขยะ จำนวน ๒ อัตรา
	- พนักงานจ้างทั่วไป
	(๑) พนักงานขับรถขยะ
	(๒) คนงานทั่วไป
	(๓) คนงานประจำรถขยะ จำนวน ๒ อัตรา



๒. กองคลัง		
(๑) ผู้อำนวยการกองคลัง (๒) นักวิชาการคลัง (๓) นักวิชาการเงินและบัญชี (๔) เจ้าพนักงานพัสดุ (๕) เจ้าพนักงานจัดเก็บรายได้		- พนักงานจ้างตามภารกิจ (๑) ผู้ช่วยเจ้าพนักงานจัดเก็บรายได้ (๒) ผู้ช่วยเจ้าพนักงานพัสดุ - พนักงานจ้างทั่วไป (๑) คนงานทั่วไป
๓. กองช่าง		
(๑) ผู้อำนวยการกองช่าง (๒) นายช่างโยธา		- พนักงานจ้างตามภารกิจ (๑) ผู้ช่วยนายช่างโยธา (๒) ผู้ช่วยนายช่างสำรวจ - พนักงานจ้างทั่วไป (๑) คนงานทั่วไป
๔. กองการศึกษา ศาสนาและวัฒนธรรม		
(๑) ผู้อำนวยการกองการศึกษา (๒) นักวิชาการศึกษา (๓) ครูผู้ดูแลเด็ก จำนวน ๓ ตำแหน่ง		- พนักงานจ้างตามภารกิจ (๑) ผู้ช่วยนักวิชาการศึกษา (๒) ผู้ดูแลเด็ก จำนวน ๓ ตำแหน่ง
๕. กองสวัสดิการสังคม		
(๑) ผู้อำนวยการกองสวัสดิการสังคม (๒) หัวหน้าฝ่ายส่งเสริมสวัสดิการสังคม (๓) นักพัฒนาชุมชน		
<b>รวม</b>	<b>จำนวน ๒๐ คน</b>	<b>จำนวน ๒๑ คน</b>

องค์การบริหารส่วนตำบลบ้านม่วง แบ่งโครงสร้างการบริหารงานออกเป็น ๑ สำนัก กับอีก ๔ กอง ทั้งหมด ๕ ส่วนราชการ พนักงานส่วนท้องถิ่น จำนวน ๒๐ คน พนักงานจ้าง จำนวน ๒๑ คน รวมทั้งสิ้น ๔๑ คน โดยมีภารกิจการบริหารงานดังนี้

#### ๑. สำนักงานปลัด

มีภาระหน้าที่เกี่ยวกับงานธุรการสารบรรณการจัดทำแผนพัฒนาตำบลการจัดทำร่างข้อบังคับการจัดทำทะเบียนคณะผู้บริหาร สมาชิก อบต. การดำเนินการตามนโยบายของรัฐบาล แผนพัฒนาเศรษฐกิจการให้คำปรึกษางานในหน้าที่และความรับผิดชอบการปกครอง บังคับบัญชา พนักงานส่วนตำบลและพนักงานจ้างการบริหารงานบุคคลของ อบต. ทั้งหมด การดำเนินการ เกี่ยวกับการอนุญาตต่างๆ และปฏิบัติหน้าที่อื่นที่เกี่ยวข้อง แบ่งส่วนราชการภายในออกเป็น ๑๐ งาน คือ

### ๑.๑ งานบริหารทั่วไป

- งานสารบรรณ
- งานอำนวยการและข้อมูลข่าวสาร
- งานบริหารงานบุคคล
- งานเลือกตั้ง
- งานกิจการสภา
- งานอื่นที่ไม่อยู่ในความรับผิดชอบส่วนใด
- งานอื่นๆ ที่ได้รับมอบหมาย

### ๑.๒ งานนโยบายและแผน

- งานนโยบายและแผนพัฒนา
- งานวิชาการ
- งานสารสนเทศและระบบคอมพิวเตอร์
- งานงบประมาณ
- งานข้อบัญญัติ อบต.
- งานอื่นๆ ที่ได้รับมอบหมาย

### ๑.๓ งานงานป้องกันและบรรเทาสาธารณภัย

- งานป้องกันยาเสพติด
- งานป้องกันและบรรเทาสาธารณภัย
- งานอื่นๆ ที่ได้รับมอบหมาย

### ๑.๕ งานส่งเสริมการเกษตร สาธารณสุขและสิ่งแวดล้อม

- งานวิชาการเกษตร
- งานสาธารณสุขมูลฐาน
- งานควบคุมสิ่งปฏิกูล
- งานรักษาความสะอาดและขนถ่ายสิ่งปฏิกูล
- งานกำจัดมูลฝอยและน้ำเสีย
- งานควบคุมและส่งเสริมการท่องเที่ยว
- งานอื่นๆ ที่ได้รับมอบหมาย

## ๒. กองคลัง

มีภาระหน้าที่เกี่ยวกับการจัดทำบัญชีและทะเบียนรับ-จ่ายเงินทุกประเภทงานเกี่ยวกับการเงิน การเบิกจ่ายเงินการเก็บรักษาเงิน การนำส่งเงิน การฝากเงิน การตรวจเงิน อบต. รวบรวมสถิติเงินได้ ประเภทต่างๆ การเบิกตัดปีการขยายเวลาเบิกจ่ายงบประมาณการหักภาษีและนำส่งเงินคงเหลือประจำวันการรับ และจ่ายขาดเงินสะสมของ อบต. การยืมเงินทศรองราชการ การจัดหาผลประโยชน์จากสิ่งก่อสร้างและทรัพย์สินของอบต. ตรวจสอบงานของจังหวัดและสำนักงานตรวจเงินแผ่นดินการเร่งรัดใบสำคัญและเงินยืมค้างชำระ การจัดเก็บ ภาษี การประเมินภาษี การเร่งรัดจัดเก็บรายได้ การพัฒนารายได้ การออกใบอนุญาตและค่าธรรมเนียมต่างๆ และปฏิบัติหน้าที่อื่นที่เกี่ยวข้อง แบ่งส่วนราชการภายในออกเป็น ๔ งาน คือ

### ๒.๑ งานการเงิน

- งานรับเงิน – เบิกจ่ายเงิน
- งานจัดทำฎีกาเบิกจ่ายเงิน
- งานเก็บรักษาเงิน
- งานอื่นๆ ที่ได้รับมอบหมาย

### ๒.๒ งานบัญชี

- งานการบัญชี
- งานทะเบียนคุมการเบิกจ่าย
- งานการเงินและงบทดลอง
- งานงบแสดงฐานะทางการเงิน
- งานอื่นๆ ที่ได้รับมอบหมาย

### ๒.๓ งานพัฒนาและจัดเก็บรายได้

- งานภาษีอากร ค่าธรรมเนียมและค่าเช่า
- งานพัฒนารายได้
- งานควบคุมกิจการค้าและค่าปรับ
- งานทะเบียนควบคุมและเร่งรัดรายได้
- งานอื่นๆ ที่ได้รับมอบหมาย

### ๒.๔ งานทะเบียนทรัพย์สินและพัสดุ

- งานทะเบียนทรัพย์สินและแผนที่ภาษี
- งานพัสดุ
- งานทะเบียนเบิกจ่ายวัสดุครุภัณฑ์และยานพาหนะ
- งานอื่นๆ ที่ได้รับมอบหมาย

## ๓. กองช่าง

มีภาระหน้าที่เกี่ยวกับการสำรวจออกแบบและจัดทำโครงการ ใช้จ่ายเงินของ อบต. การอนุมัติเพื่อดำเนินการตามโครงการที่ตั้งจ่ายจากเงินรายได้ของ อบต. งานบำรุงซ่อม และจัดทำทะเบียน สิ่งก่อสร้างที่อยู่ในความรับผิดชอบของ อบต. การให้คำแนะนำปรึกษา เกี่ยวกับการจัดทำโครงการ และการออกแบบก่อสร้าง แก่อบต. และหน่วยงานอื่นที่เกี่ยวข้อง งานควบคุมอาคาร การดูแล ควบคุม ปรีกษา ซ่อมแซม วัสดุครุภัณฑ์ และปฏิบัติหน้าที่อื่นที่เกี่ยวข้อง แบ่งส่วนราชการภายในออกเป็น ๔ งาน คือ

### ๓.๑ งานก่อสร้าง

- งานก่อสร้างและบูรณะถนน
- งานก่อสร้างและบูรณะสภาพและโครงการพิเศษ
- งานระบบข้อมูลและแผนที่เส้นทางคมนาคม
- งานอื่นๆ ที่ได้รับมอบหมาย

### ๓.๒ งานออกแบบและควบคุมอาคาร

- งานสถาปัตยกรรมและมัณฑลศิลป์
- งานวิศวกรรม
- งานประเมินราคา
- งานควบคุมการก่อสร้างอาคาร
- งานบริการข้อมูลและหลักเกณฑ์
- งานออกแบบ
- งานอื่นๆ ที่ได้รับมอบหมาย

### ๓.๓ งานประสานสาธารณูปโภค

- งานประสานสาธารณูปโภคและกิจการประปา
- งานขนส่งและวิศวกรรมจราจร
- งานระบายน้ำ
- งานจัดตกแต่งสถานที่
- งานอื่นๆ ที่ได้รับมอบหมาย

### ๓.๔ งานผังเมือง

- งานสำรวจและแผนที่
- งานวางผังพัฒนาเมือง
- งานควบคุมทางผังเมือง
- งานจัดรูปที่ดินและฟื้นฟูเมือง
- งานอื่นๆ ที่ได้รับมอบหมาย

## ๔. กองการศึกษาศาสนาและวัฒนธรรม

มีภาระหน้าที่เกี่ยวกับ การปฏิบัติงานทางการศึกษาเกี่ยวกับการจัดการศึกษา การเผยแพร่ การศึกษา การส่งเสริมกีฬา การจัดให้มีและสนับสนุนกิจกรรมศูนย์เยาวชน การส่งเสริมงานประเพณีท้องถิ่น และกิจกรรมทางศาสนา และปฏิบัติหน้าที่อื่นที่เกี่ยวข้อง แบ่งส่วนราชการภายในออกเป็น ๒ งาน คือ

### ๔.๑ งานบริหารงานการศึกษา

- งานบริหารการศึกษา
- งานศูนย์พัฒนาเด็กเล็ก
- งานอื่นๆ ที่ได้รับมอบหมาย

### ๔.๒ งานส่งเสริมการศึกษา ศาสนา และวัฒนธรรม

- งานกิจการศาสนา
- งานส่งเสริมประเพณี ศิลปะและวัฒนธรรม
- งานกีฬาและนันทนาการ
- งานอื่นๆ ที่ได้รับมอบหมาย

## ๕. กองสวัสดิการสังคม

มีภาระหน้าที่เกี่ยวกับการงานสวัสดิการสังคม ซึ่งมีลักษณะงานที่ปฏิบัติเกี่ยวกับการสังคมสงเคราะห์ การส่งเสริมสวัสดิภาพเด็กและเยาวชนผู้สูงอายุ ผู้พิการ ผู้ด้อยโอกาส การพัฒนาชุมชน การให้คำปรึกษา แนะนำหรือตรวจสอบเกี่ยวกับงานสวัสดิการสังคม และปฏิบัติหน้าที่อื่นที่เกี่ยวข้อง มีทั้งหมด ๓ งาน ดังนี้

### ๕.๑ งานสวัสดิการและพัฒนาชุมชน

- งานสวัสดิการและพัฒนาชุมชน
- งานสวัสดิภาพเด็กและเยาวชน
- งานกิจการเด็กและเยาวชน
- งานอื่นๆ ที่ได้รับมอบหมาย

### ๕.๒ งานสังคมสงเคราะห์

- งานสังคมสงเคราะห์
- งานสงเคราะห์เด็ก สตรี คนชรา และผู้ด้อยโอกาส
- งานอื่นๆ ที่ได้รับมอบหมาย

### ๕.๓ งานส่งเสริมอาชีพและพัฒนาสตรี

- งานส่งเสริมอาชีพ
- งานพัฒนาสตรี
- งานอื่นๆ ที่ได้รับมอบหมาย

จำนวนพนักงานส่วนตำบลตามแผนอัตรากำลัง ๓ ปี (พ.ศ. ๒๕๖๔ - ๒๕๖๖) ได้กำหนดอัตรากำลังไว้  
พร้อมนี้ (ข้อมูล ณ เดือน เมษายน ๒๕๖๕)

## ด้านการคลังท้องถิ่น

บัดนี้ ถึงเวลาที่ผู้บริหารท้องถิ่นขององค์การบริหารส่วนตำบลบ้านม่วง จะได้เสนอร่างข้อบัญญัติงบประมาณรายจ่ายประจำปีต่อสภาองค์การบริหารส่วนตำบลบ้านม่วงอีกครั้งหนึ่ง ฉะนั้น ในโอกาสนี้ ผู้บริหารท้องถิ่นองค์การบริหารส่วนตำบลบ้านม่วง จึงขอชี้แจงให้ท่านประธานและสมาชิกทุกท่านได้ทราบถึงสถานะการคลัง ตลอดจนหลักการและแนวนโยบายการดำเนินการ ในปีงบประมาณ พ.ศ. ๒๕๖๕ ดังต่อไปนี้

### ๑. สถานะการคลัง

#### ๑.๑ งบประมาณรายจ่ายทั่วไป

ในปีงบประมาณ พ.ศ. ๒๕๖๔ ณ วันที่ ๓๐ กันยายน พ.ศ. ๒๕๖๔ องค์กรปกครองส่วนท้องถิ่น มีสถานะการเงิน ดังนี้

๑.๑.๑ เงินฝากธนาคาร จำนวน ๒๒,๓๕๖,๕๕๖.๓๙ บาท

๑.๑.๒ เงินสะสม จำนวน ๑๒,๕๙๗,๙๘๐.๗๘ บาท

๑.๑.๓ เงินทุนสำรองเงินสะสม จำนวน ๗,๑๐๐,๖๘๒.๔๒ บาท

๑.๑.๔ รายการกันเงินไว้แบบก่อกำหนดผู้ผูกพันและยังไม่ได้เบิกจ่าย จำนวน - โครงการ  
รวม - บาท

๑.๑.๕ รายการกันเงินไว้โดยยังไม่ได้ก่อกำหนดผู้ผูกพัน จำนวน - โครงการ รวม - บาท

๑.๒ เงินกู้ยืมค้าง จำนวน ๐.๐๐ บาท

### ๒. การบริหารงบประมาณในปีงบประมาณ พ.ศ. ๒๕๖๕

๒.๑ รายรับจริง จำนวน ๒๒,๒๐๓,๑๗๕.๘๔ บาท ประกอบด้วย

หมวดภาษีอากร จำนวน ๔๒,๘๗๒.๐๐ บาท

หมวดค่าธรรมเนียม ค่าปรับ และใบอนุญาต จำนวน ๑๙๙,๐๐๙.๐๐ บาท

หมวดรายได้จากทรัพย์สิน จำนวน ๕๘,๔๒๘.๐๔ บาท

หมวดรายได้จากสาธารณูปโภค และกิจการพาณิชย์ จำนวน ๖๑๖,๕๖๐.๐๐ บาท

หมวดรายได้เบ็ดเตล็ด จำนวน ๕,๖๐๑.๐๐ บาท

หมวดรายได้จากทุน จำนวน ๐.๐๐ บาท

หมวดภาษีจัดสรร จำนวน ๑๐,๙๑๓,๖๖๑.๔๖ บาท

หมวดเงินอุดหนุนทั่วไป จำนวน ๑๐,๓๖๗,๐๔๔.๓๔ บาท

๒.๒ เงินอุดหนุนที่รัฐบาลให้โดยระบุวัตถุประสงค์ จำนวน ๗๑๗,๙๖๘.๒๙ บาท

๒.๓ รายจ่ายจริง จำนวน ๑๘,๗๖๓,๘๖๔.๗๘ บาท ประกอบด้วย

งบกลาง	จำนวน	๕,๐๗๙,๘๙๕.๐๐	บาท
งบบุคลากร	จำนวน	๗,๙๐๐,๐๒๖.๐๐	บาท
งบดำเนินงาน	จำนวน	๔,๓๘๒,๐๕๓.๗๘	บาท
งบลงทุน	จำนวน	๔๘๔,๐๙๐.๐๐	บาท
งบเงินอุดหนุน	จำนวน	๙๑๗,๘๐๐.๐๐	บาท
งบรายจ่ายอื่น	จำนวน	๐.๐๐	บาท

๒.๔ รายจ่ายที่จ่ายจากเงินอุดหนุนที่รัฐบาลให้โดยระบุวัตถุประสงค์ จำนวน ๓๖๖,๓๗๑.๙๐ บาท

๒.๕ มีการจ่ายเงินสะสมเพื่อดำเนินการตามอำนาจหน้าที่ จำนวน ๑,๖๐๗,๔๐๐.๐๐ บาท

๒.๖ รายจ่ายที่จ่ายจากเงินทุนสำรองเงินสะสม จำนวน ๐.๐๐ บาท

๒.๗ รายจ่ายที่จ่ายจากเงินกู้ จำนวน ๐.๐๐ บาท

#### **บทบาท/การมีส่วนร่วมของประชาชนในกิจการทางการเมืองและการบริหาร**

ประชาชนในเขตองค์การบริหารส่วนตำบลบ้านม่วง มีส่วนร่วมในการบริหารงานขององค์การบริหารส่วนตำบล ประชาชนในเขตองค์การบริหารส่วนตำบลยังมีส่วนร่วมในการบริหารงาน การช่วยเหลืองานขององค์การบริหารส่วนตำบล เสนอแนะในกิจกรรมขององค์การบริหารส่วนตำบลในการดำเนินงานต่างๆ เช่น การประชุมจัดทำแผนพัฒนาตำบล, ประชุมประชาคมแก้ไขปัญหาความยากจน, ประชุมการจัดอบรม กระบวนการชุมชนเข้มแข็ง การรณรงค์ต่อต้านยาเสพติด ฯลฯ

## ๑.๒ ลักษณะภูมิประเทศ

ตำบลบ้านม่วงอยู่ในระดับความสูงจากน้ำทะเล ตั้งแต่ ๒๐๐-๖๐๐ เมตร สภาพภูมิประเทศเป็นพื้นที่ราบสูง มีภูเขาและเป็นเขตป่าสงวนแห่งชาติ โดยมีพื้นที่ภูเขาถึง ๘๐% มีพื้นที่ราบลุ่มตามแม่น้ำลำห้วย ๒๐% ปริมาณน้ำฝนในเขตพื้นที่มีการกระจายตัวอยู่ในเกณฑ์ดีมากแต่มีมักจะขาดแคลนน้ำในช่วงฤดูแล้ง

## ๑.๓ ลักษณะภูมิอากาศ

ตำบลบ้านม่วง ในภาพรวมสภาพอากาศยังคงอยู่ในเกณฑ์ปกติ ลักษณะอากาศมีลักษณะร้อนชื้น อากาศเปลี่ยนแปลงไปตามฤดู ซึ่งมี ๓ ฤดู ดังนี้

**ฤดูร้อน** เริ่มตั้งแต่กลางเดือนกุมภาพันธ์ไปจนถึงกลางเดือนพฤษภาคม อากาศร้อนและแห้งแล้ง แต่บางครั้งอาจมีอากาศเย็น บางครั้งเกิดพายุฝนฟ้าคะนองและลมกระโชกแรงหรืออาจมีลูกเห็บตกก่อให้เกิดความเสียหายแก่ประชาชนทุกปี เรียกว่า “พายุฤดูร้อน” อากาศร้อน จะมีอุณหภูมิระหว่าง ๓๕ – ๓๙.๙ องศาเซลเซียส ร้อนจัด มีอุณหภูมิประมาณ ๔๐ องศาเซลเซียสขึ้นไป

**ฤดูฝน** เริ่มตั้งแต่กลางเดือนพฤษภาคม ฝนตกมากในช่วงเดือน พฤษภาคม – ตุลาคม แต่อาจเกิด “ช่วงฝนทิ้ง” ซึ่งอาจนานประมาณ ๑ – ๒ สัปดาห์หรือบางปีอาจเกิดขึ้นรุนแรงและมีฝนน้อยนานนับเดือนในเดือนกรกฎาคม แต่ในเขตตำบลบ้านม่วงเกิดอุทกภัยน้ำป่าไหลหลากรุนแรง มีฝนตกเฉลี่ยประมาณ ๙๐๐ มิลลิเมตร

**ฤดูหนาว** เริ่มตั้งแต่กลางเดือนตุลาคมถึงกลางเดือนกุมภาพันธ์ ในช่วงกลางเดือนตุลาคม นานราว ๑-๒ สัปดาห์ เป็นช่วงเปลี่ยนฤดูจากฤดูฝนเป็นฤดูหนาว อากาศแปรปรวนไม่แน่นอน อาจเริ่มมีอากาศเย็นหรืออาจยังมีฝนฟ้าคะนอง อากาศหนาวอุณหภูมิต่ำสุด ประมาณ ๑๐-๑๕ องศา

## ๑.๔ ลักษณะของดิน

ประเภทของดินที่พบในพื้นที่ตำบลบ้านม่วง

(๑) ดินร่วนปนทราย ส่วนดินล่างเป็นดินเหนียวหรือดินร่วนปนดินเหนียวที่เป็นกรวดหรือลูกกรัง เป็นจำนวนมาก เกิดจากวัตถุต้นกำเนิดพวกตะกอนลำน้ำที่บอบอยู่บน ชั้นหินผุ พบบริเวณพื้นที่ค่อนข้างราบเรียบจนถึงพื้นที่ลูกคลื่นลอนลาดส่วนใหญ่มีความชื้นร้อยละ ๒-๕ เป็นดินต้นถึงดินลึก มีการกระจายน้ำดี ดินมีความอุดมสมบูรณ์ตามธรรมชาติต่ำปฏิกริยาดินเป็นกรดถึงกรด

(๒) ดินในพื้นที่ภูเขา ซึ่งมีความลาดชันมากกว่าร้อยละ ๓๕ ดินที่พบมีทั้งดินลึกและดินตื้น ลักษณะเนื้อดินและความอุดมสมบูรณ์ตามธรรมชาติแตกต่างกันไป มักมีเศษหิน ก้อนหินหรือหินโผล่กระจายอยู่ กระจายทั่วไป ส่วนใหญ่ยังปกคลุมด้วยป่าไม้เป็นประเภทนี้ส่วนใหญ่

## ๑.๕ ลักษณะของน้ำ

ตำบลบ้านม่วงโดยส่วนใหญ่จะเป็นแม่น้ำและลำห้วยแหล่งน้ำตามธรรมชาติ ได้แก่ แม่น้ำโขง ห้วยนา ห้วยตาดเสริม ห้วยน้ำฮวย ห้วยม่วง ห้วยหนอง ห้วยค้อ ห้วยเชียงคา ห้วยหลวงซ้อน ห้วยตาด ห้วยไร่ ห้วยแก่งกล้า เป็นต้น แหล่งน้ำเหล่านี้เกษตรกรมักจะไม่ได้ใช้ประโยชน์ในด้านการประมงน้ำจืด หรือถ้าใช้ด้านการเกษตรก็จะเป็นส่วนน้อยมาก สาเหตุสำคัญเนื่องจากสภาพพื้นที่ไม่อำนวย เนื่องจากแหล่งน้ำดังกล่าวอยู่ต่ำกว่าระดับพื้นที่การเกษตรมากเกินไปซึ่งจะเห็นได้จากพื้นที่ทำการเกษตรเป็นภูเขาสูง ทำให้การเพาะปลูกในเขตพื้นที่ตำบลบ้านม่วง จำเป็นต้องอาศัยแหล่งน้ำธรรมชาติจากน้ำฝนเป็นส่วนใหญ่

## ๑.๖ ลักษณะของไม้และป่าไม้

ตำบลบ้านม่วงพื้นที่ส่วนใหญ่เป็นเขตพื้นที่ป่าสงวนแห่งชาติมีพื้นที่ถึง ๘๐% เป็นภูเขาและอยู่ติดเลียบริมแม่น้ำโขง



## ๒. ด้านการเมือง/การปกครอง

### ๒.๑ เขตการปกครอง

องค์การบริหารส่วนตำบลบ้านม่วง ประกอบด้วยหมู่บ้าน ๗ หมู่บ้าน มีพื้นที่อยู่ในองค์การบริหารส่วนตำบลทั้งหมด ๗ หมู่บ้าน ดังนี้

หมู่ที่ ๑ บ้านตาตเสริม	ผู้ปกครอง นายเรืองรัตน์ เศษจำปา	ผู้ใหญ่บ้าน
หมู่ที่ ๒ บ้านม่วง	ผู้ปกครอง นายอาญา ถาไชยรา	กำนันตำบล
หมู่ที่ ๓ บ้านหนอง	ผู้ปกครอง นายพงษ์พันธ์ วิชัยยนต์	ผู้ใหญ่บ้าน
หมู่ที่ ๔ บ้านห้วยค้อ	ผู้ปกครอง นายไพฑูณ สุริยะ	ผู้ใหญ่บ้าน
หมู่ที่ ๕ บ้านวังมน	ผู้ปกครอง นางสาวพัชริดา บุราณสี	ผู้ใหญ่บ้าน
หมู่ที่ ๖ บ้านโนนสว่าง	ผู้ปกครอง นางสาวปณิตดา วิลันดา	ผู้ใหญ่บ้าน
หมู่ที่ ๗ บ้านภูเขาทอง	ผู้ปกครอง นายปิยะพงษ์ ยาแก้ว	ผู้ใหญ่บ้าน

### ๒.๒ การเลือกตั้ง

ประชาชนในเขตองค์การบริหารส่วนตำบลบ้านม่วงส่วนใหญ่ร่วมกิจกรรมทางการเมืองเสมอมาและประชาชนในเขตองค์การบริหารส่วนตำบลยังมีส่วนร่วมในการบริหารงาน การช่วยเหลืองานองค์การบริหารส่วนตำบล เสนอแนะในกิจกรรมขององค์การบริหารส่วนตำบลในการดำเนินงานต่างๆ เช่น การประชุมประชาคมในการจัดแผนพัฒนาองค์การบริหารส่วนตำบลประชุมประชาคมแก้ไขปัญหาความยากจน ฯลฯ

#### จำนวนผู้มีสิทธิเลือกตั้ง (ข้อมูลวันที่ ๒๘ พฤศจิกายน พ.ศ. ๒๕๖๔)

- จำนวนผู้มีสิทธิเลือกตั้งนายกองค์การบริหารส่วนตำบล ๒,๕๔๘ คน
- จำนวนผู้มีสิทธิเลือกตั้งสมาชิกสภาองค์การบริหารส่วนตำบล ๒,๕๔๕ คน

#### จำนวนผู้มาใช้สิทธิเลือกตั้ง ครึ่งล่าสุด (พ.ศ. ๒๕๖๔)

- จำนวนผู้มาใช้สิทธิเลือกตั้งนายกองค์การบริหารส่วนตำบล ๒,๐๖๕ คน
- จากผู้มีสิทธิเลือกตั้งทั้งสิ้น ๒,๕๔๘ คน คิดเป็นร้อยละ ๘๑.๐๕
- จำนวนผู้มาใช้สิทธิเลือกตั้งสมาชิกสภาองค์การบริหารส่วนตำบล ๑,๘๕๗ คน
- จากผู้มีสิทธิเลือกตั้งทั้งสิ้น ๒,๐๖๒ คน คิดเป็นร้อยละ ๘๑.๐๓

ปัจจุบันนายก อบต. และสมาชิกมาจากการเลือกตั้งของประชาชน

๓. ประชากร

๓.๑ ข้อมูลเกี่ยวกับจำนวนประชากร

ประชากรทั้งสิ้นประมาณ ๓,๓๓๓ คน แยกเป็น ชาย ๑,๖๗๖ คน หญิง ๑,๖๕๗ คน มีจำนวนครัวเรือน ๑,๐๘๙ ครัวเรือน

หมู่ที่	ชื่อหมู่บ้าน	จำนวนประชากรทั้งสิ้น (คน)			จำนวนครัวเรือน
		ชาย	หญิง	รวม	
๑	บ้านตาดเสริม	๒๘๘	๒๙๙	๕๘๗	๑๗๘
๒	บ้านม่วง	๕๓๕	๕๓๑	๑,๐๖๖	๓๖๕
๓	บ้านหนอง	๑๕๐	๑๓๕	๒๘๕	๙๙
๔	บ้านห้วยค้อ	๑๗๙	๑๙๕	๓๗๔	๑๐๐
๕	บ้านวังมน	๒๘๙	๒๗๐	๕๕๙	๑๘๖
๖	บ้านโนนสว่าง	๑๗๐	๑๕๐	๓๒๐	๑๐๘
๗	บ้านภูเขาทอง	๖๕	๗๗	๑๔๒	๕๓
รวม		๑,๖๗๖	๑,๖๕๗	๓,๓๓๓	๑,๐๘๙

(หมายเหตุ : ข้อมูลจากสำนักทะเบียนอำเภอสังขม ณ เดือน เมษายน พ.ศ. ๒๕๖๕)

#### ๔. สภาพทางสังคม

##### ๔.๑ การศึกษา

ด้านการศึกษาในเขตองค์การบริหารส่วนตำบลบ้านม่วง มีการจัดการด้านการศึกษา โดยมีศูนย์พัฒนาเด็กเล็กขององค์การบริหารส่วนตำบลบ้านม่วง จำนวน ๓ แห่ง มีโรงเรียนสังกัด สำนักงานคณะกรรมการการศึกษาขั้นพื้นฐาน (สพฐ.) จำนวน ๕ แห่ง ตามข้อมูล ดังนี้

##### ศูนย์พัฒนาเด็กเล็กก่อนวัยเรียน ประจำปีการศึกษา พ.ศ. ๒๕๖๒

ที่	ชื่อศูนย์พัฒนาเด็กเล็ก	ที่ตั้ง หมู่ที่	จำนวนนักเรียน			ครูผู้ดูแลเด็ก จำนวน	ผู้ดูแลเด็ก จำนวน
			ชาย	หญิง	รวม		
๑	ศูนย์พัฒนาเด็กเล็กบ้านม่วง	๒			๔๒	๒	๒
๒	ศูนย์พัฒนาเด็กเล็กบ้านห้วยค้อ	๔			๒๒	๑	๑
รวม					๖๔	๓	๓

##### โรงเรียนสังกัด สำนักงานคณะกรรมการการศึกษาขั้นพื้นฐาน (สพฐ.) ประจำปีการศึกษา พ.ศ. ๒๕๖๔

##### ระดับประถมศึกษา จำนวน ๔ แห่ง

ที่	ชื่อโรงเรียน	ที่ตั้ง หมู่ที่	จำนวนนักเรียน		
			ชาย	หญิง	รวม
๑	โรงเรียนบ้านตาดเสริม	๒	๒๐	๑๕	๓๕
๒	โรงเรียนบ้านม่วง	๒	๕๑	๕๓	๑๐๔
๓	โรงเรียนบ้านหนอง	๖	๔๗	๕๓	๑๐๐
๔	โรงเรียนบ้านวังมน	๒	๑๗	๑๒	๒๙
รวม			๑๓๕	๑๓๓	๒๖๘

##### ระดับมัธยมศึกษา จำนวน ๑ แห่ง

ที่	ชื่อศูนย์พัฒนาเด็กเล็ก	ที่ตั้ง หมู่ที่	จำนวนนักเรียน		
			ชาย	หญิง	รวม
๑	โรงเรียนวังม่วงพิทยาคม	๒			
	มัธยมศึกษาตอนต้น		๖๑	๘๖	๑๔๗
	มัธยมศึกษาตอนปลาย		๖๖	๘๕	๑๕๑
รวม			๑๒๗	๑๗๑	๒๙๘

#### ๔.๒ สาธารณสุข

จากการสำรวจข้อมูลพื้นฐานพบว่า ประชาชนส่วนมากมีสุขภาพที่ดี มีการคัดกรองสุขภาพให้กับประชาชนกลุ่มเสี่ยง โรคที่มักเกิดแก่ประชากรในชุมชน เช่นกัน ได้แก่ โรคความดัน เบาหวาน โรคเอดส์ โรคไข้เลือดออก มือ-เท้า-ปากในเด็ก และโรคอื่นๆ อีกมาก มีสถิติเข้ารับการรักษาพยาบาล ปัญหาคือประชาชนบางรายไม่ยอมไปคัดกรองหรือตรวจสุขภาพประจำปี การแก้ไขปัญหา คือ องค์การบริหารส่วนตำบลและโรงพยาบาลส่งเสริมสุขภาพตำบล ได้จัดกิจกรรมร่วมมือกันรณรงค์ให้ชุมชนเห็นความสำคัญในเรื่องนี้ซึ่งก็ได้ผลในระดับหนึ่ง ประชาชนให้ความร่วมมือเป็นอย่างดี แต่ต้องเป็นการดำเนินการอย่างต่อเนื่องเป็นประจำทุกปี สำหรับเด็กแรกเกิด - ๖ ปี จากการสำรวจข้อมูลพื้นฐาน การใช้ยาเพื่อบำบัดอาการเจ็บป่วยที่ไม่เหมาะสม การออกกำลังกายยังไม่สม่ำเสมอ และประชากรส่วนมากไม่ได้รับการตรวจสุขภาพ ปัญหาเหล่านี้้องค์การบริหารส่วนตำบลพยายามอย่างยิ่งที่จะแก้ไข โดยร่วมมือกับโรงพยาบาลสาธารณสุขจัดกิจกรรมเพื่อแก้ไขปัญหา

##### (๑) หน่วยงานด้านสาธารณสุข

- |                               |              |
|-------------------------------|--------------|
| - โรงพยาบาลส่งเสริมสุขภาพตำบล | จำนวน ๑ แห่ง |
| - ร้านขายยา                   | จำนวน - แห่ง |
| - สถานพยาบาล                  | จำนวน ๓ แห่ง |

#### ๔.๓ อาชญากรรม

องค์การบริหารส่วนตำบลไม่มีเหตุอาชญากรรมเกิดขึ้น แต่มีเหตุการณ์ลักขโมยทรัพย์สินประชาชน จากการสำรวจข้อมูลพื้นฐานพบว่า ส่วนมากครัวเรือนมีการป้องกันอุบัติภัยอย่างถูกวิธี มีความปลอดภัยในชีวิตและทรัพย์สิน ปัญหาคือจากข้อมูลที่สำรวจพบว่า ในช่วงเทศกาลปัญหาที่พบเป็นประจำคือการทะเลาะวิวาทของกลุ่มวัยรุ่นโดยเฉพาะในสถานที่จัดงานดนตรี งานมหรสพ เป็นปัญหาที่ชุมชนได้รับผลกระทบเป็นอย่างมาก การแก้ไขปัญหา คือการแจ้งเตือนให้ผู้ปกครองดูแลบุตรหลานของตน ประชาสัมพันธ์ให้ทราบถึงผลกระทบผลเสียหาย และโทษที่ได้รับจากการเกิดเหตุทะเลาะวิวาท การขอความร่วมมือไปยังผู้นำ การขอกำลังใจจากตำรวจ ผู้นำ ชรบ. อปพร. เพื่อระงับเหตุไม่ให้เกิดความรุนแรง แต่จะไม่ให้เกิดขึ้นเลยยังเป็นปัญหาที่ปัจจุบันไม่สามารถที่จะแก้ไขได้ ทั้งที่มีการร่วมมือกันหลายฝ่าย ที่จะต้องหาวิธีที่จะแก้ไขปัญหาให้กับประชาชนต่อไปตามอำนาจหน้าที่ที่สามารถดำเนินการได้

#### ๔.๔ ยาเสพติด

ปัญหายาเสพติดในชุมชนขององค์การบริหารส่วนตำบล มีผู้ที่ติดยาเสพติดมาก เนื่องจากเป็นพื้นที่ติดกับชายแดนฝั่งประเทศลาว และได้รับความร่วมมือกับทางผู้นำ ประชาชน หน่วยงานของ อบต. ที่ช่วยสอดส่องดูแลอยู่เป็นประจำ การแก้ไขปัญหาก็สามารถทำได้เฉพาะตามอำนาจหน้าที่เท่านั้น เช่น การณรงค์ การประชาสัมพันธ์ การแจ้งเบาะแส การฝึกอบรมให้ความรู้ ถ้านอกเหนือจากอำนาจหน้าที่ ก็เป็นเรื่องของอำเภอหรือตำรวจแล้วแต่กรณี ทั้งนี้ องค์การบริหารส่วนตำบลก็ได้ให้ความร่วมมือมาโดยตลอด

#### ๔.๕ การสังคมสงเคราะห์

องค์การบริหารส่วนตำบลได้ดำเนินการด้านสังคมสงเคราะห์ ดังนี้

๑. ดำเนินการจ่ายเบี้ยยังชีพให้กับผู้สูงอายุ ผู้พิการ และผู้ป่วยเอดส์
๒. รับลงทะเบียนและประสานโครงการเงินอุดหนุนเพื่อการเลี้ยงดูเด็กแรกเกิด
๓. ศูนย์พัฒนาครอบครัวตำบล
๔. ตั้งโครงการช่วยเหลือผู้ยากจน ยากไร้ รายได้น้อย และผู้ด้อยโอกาสไร้ที่พึ่ง
๕. ศูนย์บริการคนพิการทั่วไป
๖. จัดตั้งศูนย์ประสานงานให้ความช่วยเหลือตำบลบ้านม่วง

## ๕. ระบบบริการพื้นฐาน

### ๕.๑ การคมนาคมขนส่ง

ในด้านคมนาคม ตำบลบ้านม่วงมีระบบการคมนาคมทั้งถนนลาดยาง ถนนคอนกรีตเสริมเหล็ก และถนนลูกรังที่การเกษตรโดยมีถนนลาดยางเชื่อมต่อจากอำเภอสังขุม ผ่านเข้าสู่หมู่บ้านต่างๆ เช่น บ้านตาดเสริม บ้านม่วง บ้านภูเขาทอง บ้านหนอง บ้านห้วยค้อ และเชื่อมต่อกับอำเภอปากชม จังหวัดเลย ซึ่งการเดินทางจากตำบลบ้านม่วงไปอำเภอสังขุม จังหวัดหนองคาย มีระยะทางประมาณ ๑๘ กิโลเมตร และจากตำบลบ้านม่วงไปอำเภอปากชม จังหวัดเลย มีระยะทาง ประมาณ ๔๐ กิโลเมตร ถนนสายนี้จะเป็นเส้นทางราบเรียบไปตามริมแม่น้ำโขงตลอดเส้นทาง และจะมีถนนลาดยางแยกเข้าตามหมู่บ้านอีกสองหมู่บ้าน คือ หมู่ ๕ บ้านวังมน ระยะทางประมาณ ๓ กิโลเมตร และหมู่ ๖ บ้านโนนสว่าง ระยะทางประมาณ ๑ กิโลเมตร และในแต่ละหมู่บ้านจะมีถนนลูกรังที่การเกษตรเพื่อช่วยให้เกษตรกรสามารถนำผลผลิตผลทาง การเกษตรออกขายสู่ตลาดได้สะดวก แต่ยังคงไม่เพียงพอกับความต้องการของประชาชน เพราะหมู่บ้านต่างๆ ภายในเขตพื้นที่ตำบลบ้านม่วง ยังมีความต้องการในการก่อสร้างเพิ่มเติมและการซ่อมแซมถนนที่เสียหายอีก เป็นจำนวนมาก เนื่องจากถนนที่เข้าสู่พื้นที่การเกษตรจะชำรุดเสียหายเป็นหลุมเป็นบ่ออยู่เสมอ โดยเฉพาะในช่วงฤดูฝน ทำให้รัฐจะต้องเสียงบประมาณเป็นจำนวนมากในการก่อสร้างและการปรับปรุงซ่อมแซมเป็นประจำทุกปี

ในเขตองค์การบริหารส่วนตำบลมีเส้นทางคมนาคมในพื้นที่องค์การบริหารส่วนตำบลที่เป็นถนนคอนกรีตเสริมเหล็ก ร้อยละ ๗๐ เป้าหมายคือต้องการให้ได้มากกว่านี้หรือร้อยละ ๑๐๐ โดยผู้บริหารมีนโยบาย ที่จะดำเนินการก่อสร้างถนนคอนกรีตเสริมเหล็กทุกสาย ปัญหา คือ องค์การบริหารส่วนตำบลไม่สามารถดำเนินการได้เนื่องจากพื้นที่ป่าสงวน และถ้าจะดำเนินการก่อสร้างก็ต้องขออนุญาตกรมป่าไม้ จึงทำให้การดำเนินการล่าช้า เหนื่อยยังไม่เป็นที่สาธารณะจะดำเนินการได้ก็ต่อเมื่อต้องเป็นที่สาธารณะ ปัจจุบัน องค์การบริหารส่วนตำบลมีเส้นทางคมนาคม ดังนี้

#### (๑) การคมนาคม การจราจร

เส้นทางคมนาคมที่ใช้ติดต่อในเขตองค์การบริหารส่วนตำบลและพื้นที่ใกล้เคียงมี ดังนี้

##### ๑.๑) ทางหลวงแผ่นดิน

- หมายเลข ๒๑๑ สายหนองคาย - เมืองเลย
- หมายเลข ๓๐๒๖ สายบ้านม่วง - บ้านเทพประทับ ตำบลนาจิว อำเภอสังขุม

##### ๑.๒) สะพาน

- จำนวน ๙ สะพาน

##### ๑.๔) ถนน

ถนนในความรับผิดชอบของกรมทางหลวง จำนวน ๑ สาย

สภาพถนน

- ถนนคอนกรีต จำนวน ๕๒ สาย ระยะทาง ๑๐,๘๑๑.๕๐ ม. สภาพใช้งานได้ดี
  - ถนนลาดยาง จำนวน ๑ สาย ระยะทาง ๒,๓๐๐.๐๐ ม. สภาพใช้งานได้ดี
  - ถนนลูกรัง จำนวน ๑๔ สาย ระยะทาง ๔๗,๐๐๗.๐๐ ม. สภาพใช้งานได้ดี
- แต่จะลำบากในฤดูฝน

## ๕.๒ การไฟฟ้า

การขยายเขตไฟฟ้า ปัจจุบันมีไฟฟ้าใช้ทุกครัวเรือน คิดเป็น ๙๙ เปอร์เซ็นต์ ปัญหาคือ ไฟฟ้าส่องสว่างทางหรือที่สาธารณะยังไม่สามารถดำเนินการครอบคลุมพื้นที่ได้ทั้งหมด เนื่องจากพื้นที่ที่มีความต้องการให้ติดตั้งไฟฟ้าส่องสว่างนั้นยังไม่เป็นที่สาธารณะ จึงไม่สามารถดำเนินการได้เช่นเดียวกับถนน การแก้ปัญหาคือ ประสานความร่วมมือกันในหลายๆ หน่วยงาน เพื่อที่จะทำความเข้าใจกับประชาชนในพื้นที่ และวิธีการที่จะดำเนินการแก้ไขอย่างไร ทั้งนี้ ก็ได้ตั้งงบประมาณในส่วนนี้ไว้แล้ว และได้แจ้งประชาสัมพันธ์ให้ประชาชนได้รับทราบถึงเหตุผลเพื่อที่จะได้ช่วยกันแก้ไขปัญหาให้กับชุมชน ปัจจุบันในเขตองค์การบริหารส่วนตำบลมีไฟฟ้าใช้ ดังนี้

(๑) จำนวนครัวเรือนที่ใช้ไฟฟ้า ๑,๐๘๙ หลังคาเรือน

(๒) ไฟฟ้าสาธารณะ จำนวน ๑๖๑ จุด ครอบคลุมถนนทุก

## ๕.๓ การประปา

การประปา องค์การบริหารส่วนตำบลมีกิจการประปาเป็นขององค์การบริหารส่วนตำบลเอง สามารถให้บริการได้ครอบคลุมทุกหลังคาเรือน คิดเป็น ๑๐๐ เปอร์เซ็นต์ และมีน้ำใช้ตลอดทั้งปี ปัญหาคือ มีข้อร้องเรียนเรื่องน้ำประปาขุ่นบ่อยครั้ง สาเหตุเนื่องจากเป็นท่อประปาเก่าเกิดการตกตะกอนของน้ำ และไม่มีแหล่งน้ำดิบในการผลิตประปาต้องขอใช้จากพื้นที่อื่นทำให้มีค่าใช้จ่ายมาก ประปาขององค์การบริหารส่วนตำบลยังไม่สามารถที่จะผลิตเป็นน้ำประปาสำหรับบริโภคได้ ต้องใช้งบประมาณสูงมากในการดำเนินการ ปัจจุบันองค์การบริหารส่วนตำบลยังไม่ประสบปัญหาการขาดแคลนน้ำสามารถที่จะจัดหา น้ำดิบสำหรับผลิตประปาให้ชุมชนได้ การแก้ปัญหาคือ การลงพื้นที่ดำเนินการแก้ไขตามจุดที่เกิดปัญหาในทันที การพิจารณาโครงการต่างๆ ที่ไม่สามารถดำเนินการได้นั้น องค์การบริหารส่วนตำบลก็นำบรรจุในแผนพัฒนาท้องถิ่นเพื่อที่จะพิจารณาดำเนินการในปีต่อไป เมื่อมีงบประมาณและความจำเป็นก็สามารถดำเนินโครงการได้ต่อเนื่อง เพื่อตอบสนองต่อความต้องการของประชาชนต่อไป ปัจจุบันประชาชนมีประปาใช้ ดังนี้

(๑) จำนวนครัวเรือนที่ใช้น้ำประปา ๑,๐๘๙ หลังคาเรือน

(๒) หน่วยงานเจ้าของกิจการประปา ขององค์การบริหารส่วนตำบลบ้านม่วง ๑ แห่ง

(๓) ปริมาณการใช้น้ำประปาเฉลี่ย ๕๐๐ - ๕๕๐ ลบ.ม. ต่อวัน

(๔) แหล่งน้ำดิบที่ใช้ผลิตน้ำประปาได้จาก

- แม่น้ำโขง ( / )

- สระน้ำหนองใหญ่ ( / ) (แหล่งน้ำผิวดิน)

- แหล่งน้ำใต้ดิน ( - )

## ๕.๔ โทรศัพท์

ปัจจุบันในพื้นที่องค์การบริหารส่วนตำบลบ้านม่วง ไม่มีโทรศัพท์สาธารณะ เนื่องจากประชาชนได้นิยมใช้โทรศัพท์ส่วนบุคคลแทน ซึ่งสามารถติดต่อสื่อสารได้รวดเร็ว และสามารถใช้อินเตอร์เน็ตได้ เช่น โทรศัพท์มือถือ สำหรับสถานที่ราชการ ยังคงใช้ระบบโทรศัพท์พื้นฐานในการติดต่อสื่อสาร ใช้อยู่

## ๕.๕ ไปรษณีย์หรือการสื่อสารหรือการขนส่ง และวัสดุ ครุภัณฑ์

องค์การบริหารส่วนตำบลบ้านม่วง ไม่มีไปรษณีย์ แต่มีบริการไปรษณีย์นำจ่ายประจำตำบล ซึ่งมีจำนวน ๑ แห่ง ให้บริการ เวลา ๐๘.๐๐ – ๑๖.๐๐ น. ในวันจันทร์ – เสาร์ (วันเสาร์ครึ่งวัน) หยุดวันอาทิตย์

- มีหอกระจายข่าวประจำหมู่บ้านมีครบทั้ง ๗ หมู่บ้าน
- มีบริการให้ใช้อินเตอร์เน็ตฟรี ที่สำนักงานองค์การบริหารส่วนตำบลบ้านม่วง
- องค์การบริหารส่วนตำบลบ้านม่วง มีวัสดุ ครุภัณฑ์ในการปฏิบัติหน้าที่ แต่ก็มีบางรายการที่ยังขาดแคลนเนื่องจากงบประมาณไม่เพียงพอ วัสดุ ครุภัณฑ์ต่างๆ นั้นมีไว้สำหรับการปฏิบัติหน้าที่ของเจ้าหน้าที่องค์การบริหารส่วนตำบลบ้านม่วงในการดำเนินภารกิจบริการสาธารณะเพื่อประโยชน์ของประชาชนเท่านั้น แต่หากประชาชนเดือดร้อน หรือหน่วยงานอื่นเดือดร้อน ก็สามารถมายืมใช้ได้

## ๖. เศรษฐกิจกิจ

### ๖.๑ การเกษตร

ประชากรในเขตองค์การบริหารส่วนตำบล ร้อยละ ๙๐ ประกอบอาชีพเกษตรกรรม ผลผลิตทางการเกษตรที่สำคัญ ได้แก่ ข้าว ยางพารา กล้วยน้ำว้า ข้าวโพด มันสำปะหลัง ดังนี้

- อาชีพเกษตรกรรม	ร้อยละ	๙๐	ของจำนวนประชากรทั้งหมด
- อาชีพรับจ้าง	ร้อยละ	๓	ของจำนวนประชากรทั้งหมด
- อาชีพค้าขาย	ร้อยละ	๓	ของจำนวนประชากรทั้งหมด
- อาชีพประมง	ร้อยละ	๔	ของจำนวนประชากรทั้งหมด

### ๖.๒ การประมง

ประชากรในเขตองค์การบริหารส่วนตำบล ร้อยละ ๔ ประกอบอาชีพการประมง เพราะพื้นที่อาศัยติดกับแม่น้ำโขง

### ๖.๓ การปศุสัตว์

เป็นการประกอบอาชีพในลักษณะเลี้ยงในครัวเรือนเป็นอาชีพหลักและอาชีพเสริม เช่น การเลี้ยงไก่ เป็ด โค สุกร กระบือ จำนวนสัตว์ในพื้นที่โดยประมาณ ดังนี้

### ๖.๔ การบริการ

ที่พัก/รีสอร์ท/โฮมสเตย์	๑๕	แห่ง
ร้านอาหาร	๖	แห่ง
ปั้มน้ำมัน	๑	แห่ง
ร้านค้า	๒๒	แห่ง
ร้านเสริมสวย	๓	แห่ง
ร้านซ่อมรถ	๕	แห่ง

## ๖.๕ การท่องเที่ยว

ในเขตองค์การบริหารส่วนตำบลมีแหล่งท่องเที่ยวที่สำคัญ ดังนี้

- น้ำตกธารทิพย์ น้ำตกท่ายาก  
ตั้งอยู่หมู่ที่ ๑ บ้านตาดเสริม ตำบลบ้านม่วง
- ทะเลหมอกภูห้วยอีสัน ภูผาดัก จุดผ่อนปรนไทย – ลาว คกกอน  
ตั้งอยู่หมู่ที่ ๒ บ้านม่วง ตำบลบ้านม่วง
- หนองปลาบึก แก่งพาน ภูหนอง  
ตั้งอยู่หมู่ที่ ๓ บ้านหนอง ตำบลบ้านม่วง
- แก่งพาล, ถ้ำแซ้  
ตั้งอยู่หมู่ที่ ๔ บ้านห้วยค้อ ตำบลบ้านม่วง
- น้ำตกท่าลี่ สวนผลไม้  
ตั้งอยู่หมู่ที่ ๕ บ้านวังมน ตำบลบ้านม่วง
- วัดคีรีบรรพต เหมืองทองแดงโบราณ ภูโล้น พันโชดแสนไคว้ หาดแห่ ก้อนแดง  
ตั้งอยู่หมู่ที่ ๗ บ้านภูเขาทอง

## ๖.๖ อุตสาหกรรม

จำนวนกิจการอุตสาหกรรมขนาดเล็ก (โรงสีขนาดเล็ก) จำนวน ๕ แห่ง

## ๖.๗ การพาณิชย์และกลุ่มอาชีพ

### การพาณิชย์

- สถานีบริการน้ำมัน	จำนวน	๑	แห่ง
- จุดผ่อนปรน (จุดแลกเปลี่ยนสินค้า)	จำนวน	๑	แห่ง
- ร้านค้าต่างๆ	จำนวน	๒๒	แห่ง
- ร้านเสริมสวย	จำนวน	๒	แห่ง
- ร้านซ่อมรถ	จำนวน	๕	แห่ง
- โรงฆ่าสัตว์	จำนวน	๑	แห่ง

### กลุ่มอาชีพ

- กลุ่มอาชีพ	จำนวน	๖	กลุ่ม
- กลุ่มออมทรัพย์	จำนวน	๑	กลุ่ม

## ๖.๘ แรงงาน

จากการสำรวจข้อมูลพื้นฐานพบว่าประชากรที่มีอายุ ๑๕-๖๐ ปี อยู่ในกำลังแรงงาน ร้อยละ ๙๕ เมื่อเทียบกับอัตราส่วนกับจังหวัด ร้อยละ ๗๓.๙๙ ซึ่งสูงกว่ามาก แต่ค่าแรงในพื้นที่ต่ำกว่าระดับตำบล โดยเฉพาะแรงงานด้านการเกษตร ประชากรอายุระหว่าง ๒๕-๕๐ ปี บางส่วน ไปรับจ้างทำงานนอกพื้นที่ รวมทั้งแรงงานที่ไปทำงานต่างประเทศ ปัญหาที่พบคือ ประชากรต้องไปทำงานนอกพื้นที่ในเมืองที่มีโรงงาน อุตสาหกรรม บริษัท ห้างร้านใหญ่ๆ เพราะในพื้นที่ไม่มีโรงงานอุตสาหกรรมที่มีการจ้างแรงงานเยอะ เพราะพื้นที่ส่วนมากเป็นที่อยู่อาศัย ปัญหานี้ยังไม่สามารถแก้ไขได้



## ๗. ศาสนา ประเพณี วัฒนธรรม

### ๗.๑ การนับถือศาสนา

- ผู้ที่นับถือศาสนาพุทธ ร้อยละ	๑๐๐		
วัด	จำนวน	๑๓	แห่ง
สำนักสงฆ์	จำนวน	๑	แห่ง

### ๗.๒ ประเพณีและงานประจำปี

- ประเพณีวันขึ้นปีใหม่	ประมาณเดือน	มกราคม
- ประเพณีประเพณีข้าวเปลือก	ประมาณเดือน	มีนาคม-เมษายน
- ประเพณีทำบุญกลางบ้าน	ประมาณเดือน	พฤษภาคม
- ประเพณีวันสงกรานต์	ประมาณเดือน	เมษายน
- ประเพณีวันเข้าพรรษา ออกพรรษา	ประมาณเดือน	กรกฎาคม ตุลาคม
- ประเพณีแข่งขันเรือ	ประมาณเดือน	ตุลาคม
- ประเพณีลอยกระทง	ประมาณเดือน	ตุลาคม พฤศจิกายน

### ๗.๓ ภูมิปัญญาท้องถิ่น ภาษาถิ่น

ภูมิปัญญาท้องถิ่น ประชาชนในเขตองค์การบริหารส่วนตำบลได้อนุรักษ์ภูมิปัญญาท้องถิ่น ได้แก่ วิธีการทำเครื่องจักรสารใช้สำหรับในครัวเรือน การทำไม้กวาด ยาสมุนไพร และวิธีการจับปลา ภาษาถิ่น ส่วนมากร้อยละ ๙๐ % พูดภาษาอีสาน

### ๗.๔ สินค้าพื้นเมืองและของที่ระลึก

ประชาชนในเขตองค์การบริหารส่วนตำบลได้ผลิตของใช้พื้นเมืองขึ้นใช้ในครัวเรือนและเหลือเอาไว้จำหน่ายบ้าง ได้แก่ ไม้กวาด ยาสมุนไพร เครื่องจักรสานที่ทำจากไม้ไผ่

## ๘. ทรัพยากรธรรมชาติ

๘.๑ น้ำ ที่ใช้ในการอุปโภค-บริโภค เป็นน้ำที่ได้จากน้ำฝน และน้ำดิบจากแม่น้ำโขง (อยู่นอกเขต) ซึ่งจะต้องนำมาผ่านกระบวนการของระบบประปา ไม่สามารถใช้ดื่มและอุปโภคได้

๘.๒ ป่าไม้ ส่วนใหญ่เป็นป่าเบญจพรรณ และเป็นเขตป่าสงวนแห่งชาติ

๘.๓ ภูเขา พื้นที่ส่วนใหญ่เป็นภูเขาสูง

### ๘.๔ คุณภาพของทรัพยากรธรรมชาติ

ในพื้นที่ขององค์การบริหารส่วนตำบลส่วนมากเป็นพื้นที่สำหรับเพาะปลูก ที่อยู่อาศัย ร้านค้า สถานประกอบการ ตามลำดับ และมีพื้นที่เพียงเล็กน้อยที่เป็นพื้นที่สาธารณะ ทรัพยากรธรรมชาติในพื้นที่ ได้แก่ ดิน น้ำ ต้นไม้ อากาศที่ไม่มีมลพิษ น้ำใต้ดินก็เค็ม หรือไม่ก็เป็นน้ำกร่อย ไม่สามารถที่จะนำน้ำจากใต้ดินมาใช้ในการอุปโภค-บริโภคได้ ต้องอาศัยน้ำดิบจากแหล่งอื่น และน้ำฝน น้ำในการเกษตร ก็ต้องรอฤดูฝน มีแหล่งน้ำใช้ในการเกษตรไม่เพียงพอ ปัญหาคือยังไม่สามารถหาแหล่งน้ำสำหรับการเกษตรได้เพิ่มขึ้น

## ๙. อื่นๆ

- ไม่มี -

## ส่วนที่ ๒

### ยุทธศาสตร์องค์กรปกครองส่วนท้องถิ่น

#### ๑.๑ แผนยุทธศาสตร์ชาติ ๒๐ ปี (พ.ศ. ๒๕๖๑ - ๒๕๘๐)

โดยที่รัฐธรรมนูญแห่งราชอาณาจักรไทย มาตรา ๖๕ กำหนดให้รัฐพึงจัดให้มียุทธศาสตร์ชาติ เป็นเป้าหมายการพัฒนาประเทศอย่างยั่งยืน ตามหลักธรรมาภิบาลเพื่อใช้เป็นกรอบในการจัดทำแผนต่างๆ ให้สอดคล้องและบูรณาการกันเพื่อให้เกิดเป็นพลังผลักดันร่วมกันไปสู่เป้าหมายดังกล่าว โดยให้เป็นไปตามที่กำหนดในกฎหมายว่าด้วยการจัดทำยุทธศาสตร์ชาติ และต่อมาได้มีการตราพระราชบัญญัติการจัดทำยุทธศาสตร์ชาติ พ.ศ. ๒๕๖๐ มีผลบังคับใช้เมื่อวันที่ ๑ สิงหาคม ๒๕๖๐ โดยกำหนดให้มีการแต่งตั้งคณะกรรมการยุทธศาสตร์ชาติ เพื่อรับผิดชอบในการจัดทำร่างยุทธศาสตร์ชาติ กำหนดวิธีการการมีส่วนร่วมของประชาชนในการจัดทำร่างยุทธศาสตร์ชาติ ในการติดตาม การตรวจสอบ และการประเมินผล รวมทั้งกำหนดมาตรการส่งเสริมและสนับสนุนให้ประชาชนทุกภาคส่วนดำเนินการให้สอดคล้องกับยุทธศาสตร์ชาติ

เพื่อให้เป็นไปตามที่กำหนดในพระราชบัญญัติการจัดทำ ยุทธศาสตร์ชาติ พ.ศ. ๒๕๖๐ คณะกรรมการยุทธศาสตร์ชาติได้แต่งตั้งคณะกรรมการจัดทำยุทธศาสตร์ชาติด้านต่างๆ รวม ๖ คณะ อันประกอบด้วย คณะกรรมการจัดทำยุทธศาสตร์ชาติด้านความมั่นคง คณะกรรมการจัดทำยุทธศาสตร์ชาติ ด้านการสร้างความสามารถในการแข่งขัน คณะกรรมการจัดทำยุทธศาสตร์ชาติด้านการพัฒนาและเสริมสร้าง ศักยภาพทรัพยากรมนุษย์ คณะกรรมการจัดทำยุทธศาสตร์ชาติด้านการสร้างโอกาสและความเสมอภาค ทางสังคม คณะกรรมการจัดทำยุทธศาสตร์ชาติด้านการสร้างการเติบโตบนคุณภาพชีวิตที่เป็นมิตรต่อสิ่งแวดล้อม และคณะกรรมการจัดทำยุทธศาสตร์ชาติด้านการปรับสมดุลและพัฒนาระบบการบริหารจัดการภาครัฐ เพื่อ รับผิดชอบในการดำเนินการจัดทำร่างยุทธศาสตร์ชาติให้เป็นไปตามหลักเกณฑ์ วิธีการ และเงื่อนไขที่กำหนด ตลอดจนได้จัดให้มีการรับฟังความคิดเห็นของประชาชนและหน่วยงานของรัฐที่เกี่ยวข้องอย่างกว้างขวางเพื่อ ประกอบการพิจารณาจัดทำร่างยุทธศาสตร์ชาติตามที่กฎหมายกำหนดแล้ว

ยุทธศาสตร์ชาติ ๒๐ ปี (พ.ศ. ๒๕๖๑-๒๕๘๐) เป็นยุทธศาสตร์ชาติฉบับแรกของประเทศไทย ตามรัฐธรรมนูญแห่งราชอาณาจักรไทย ซึ่งจะต้องนำไปสู่การปฏิบัติเพื่อให้ประเทศไทยบรรลุวิสัยทัศน์ “ประเทศไทยมีความมั่นคง มั่งคั่ง ยั่งยืน เป็นประเทศพัฒนาแล้ว ด้วยการพัฒนาตามหลักปรัชญาของเศรษฐกิจพอเพียง” ภายในช่วงเวลาดังกล่าว เพื่อความสุขของคนไทยทุกคน

## ๑.๒ วิสัยทัศน์ประเทศไทย

“ประเทศไทยมีความมั่นคง มั่งคั่ง ยั่งยืน เป็นประเทศพัฒนาแล้ว ด้วยการพัฒนา ตามหลักปรัชญาของเศรษฐกิจพอเพียง” หรือเป็นคติพจน์ประจำชาติว่า “มั่นคง มั่งคั่ง ยั่งยืน” เพื่อตอบสนองต่อผลประโยชน์แห่งชาติ อันได้แก่ การมีเอกราช อธิปไตย การดำรงอยู่อย่างมั่นคง และยั่งยืนของสถาบันหลักของชาติและประชาชนจากภัยคุกคามทุกรูปแบบ การอยู่ร่วมกันในชาติอย่างสันติสุขเป็นปึกแผ่น มีความมั่นคงทางสังคมท่ามกลางพหุสังคมและการมีเกียรติและศักดิ์ศรีของความเป็นมนุษย์ความเจริญเติบโตของชาติความเป็นธรรมและความอยู่ดีมีสุขของประชาชน ความยั่งยืนของฐานทรัพยากรธรรมชาติสิ่งแวดล้อมความมั่นคงทางพลังงานและอาหาร ความสามารถในการรักษาผลประโยชน์ของชาติภายใต้การเปลี่ยนแปลงของสถานะแวดล้อมระหว่างประเทศ และการอยู่ร่วมกันอย่างสันติประสานสอดคล้องกันด้านความมั่นคงในประชาคมอาเซียนและประชาคมโลกอย่างมีเกียรติและศักดิ์ศรี

## ๑.๓ ประเด็นยุทธศาสตร์ชาติ

### ๑. ยุทธศาสตร์ชาติด้านความมั่นคง

- (๑) การรักษาความสงบภายในประเทศ
- (๒) การป้องกันและแก้ไขปัญหามีผลกระทบต่อความมั่นคง
- (๓) การพัฒนาศักยภาพของประเทศให้พร้อมเผชิญภัยคุกคามที่กระทบต่อความมั่นคงของชาติ
- (๔) การบูรณาการความร่วมมือด้านความมั่นคงกับอาเซียนและนานาชาติ รวมถึงองค์การภาครัฐและที่มิใช่ภาครัฐ

(๕) การพัฒนากลไกการบริหารจัดการความมั่นคงแบบองค์รวม

### ๒. ยุทธศาสตร์ชาติด้านการสร้างความสามารถในการแข่งขัน

- (๑) การเกษตรสร้างมูลค่า
- (๒) อุตสาหกรรมและบริการแห่งอนาคต
- (๓) สร้างความหลากหลายด้านการท่องเที่ยว
- (๔) โครงสร้างพื้นฐาน เชื่อมไทย เชื่อมโลก
- (๕) พัฒนาเศรษฐกิจบนพื้นฐานผู้ประกอบการยุคใหม่

### ๓. ยุทธศาสตร์ชาติด้านการพัฒนาและเสริมสร้างศักยภาพทรัพยากรมนุษย์

- (๑) การปรับเปลี่ยนค่านิยมและวัฒนธรรม
- (๒) การพัฒนาศักยภาพคนตลอดช่วงชีวิต
- (๓) ปฏิรูปกระบวนการเรียนรู้ที่ตอบสนองต่อการเปลี่ยนแปลงในศตวรรษที่ ๒๑
- (๔) การตระหนักถึงพหุปัญญาของมนุษย์ที่หลากหลาย
- (๕) การเสริมสร้างให้คนไทยมีสุขภาพที่ดี
- (๖) การสร้างสภาพแวดล้อมที่เอื้อต่อการพัฒนาและเสริมสร้างศักยภาพทรัพยากรมนุษย์
- (๗) การเสริมสร้างศักยภาพการกีฬาในการสร้างคุณค่าทางสังคมและพัฒนาประเทศ

**๔. ยุทธศาสตร์ชาติด้านการสร้างโอกาสและความเสมอภาคทางสังคม**

- (๑) การลดความเหลื่อมล้ำ สร้างความเป็นธรรมในทุกมิติ
- (๒) การกระจายศูนย์กลางความเจริญทางเศรษฐกิจ สังคม และเทคโนโลยี
- (๓) การเสริมสร้างพลังทางสังคม
- (๔) การเพิ่มขีดความสามารถของชุมชนท้องถิ่นในการพัฒนาการพึ่งตนเองและการจัดการตนเอง

**๕. ยุทธศาสตร์ชาติด้านการสร้างการเติบโตบนคุณภาพชีวิตที่เป็นมิตรกับสิ่งแวดล้อม**

- (๑) สร้างการเติบโตอย่างยั่งยืนบนสังคมเศรษฐกิจสีเขียว
- (๒) สร้างการเติบโตอย่างยั่งยืนบนสังคมเศรษฐกิจภาคทะเล
- (๓) สร้างการเติบโตอย่างยั่งยืนบนสังคมที่เป็นมิตรต่อสภาพภูมิอากาศ
- (๔) พัฒนาพื้นที่เมือง ชนบท เกษตรกรรมและอุตสาหกรรมเชิงนิเวศ มุ่งเน้นความเป็นเมืองที่

เติบโตอย่างต่อเนื่อง

- (๕) พัฒนาความมั่นคงน้ำ พลังงาน และเกษตรที่เป็นมิตรต่อสิ่งแวดล้อม
- (๖) ยกระดับกระบวนการตัดสินใจเพื่อกำหนดอนาคตประเทศ

**๖. ยุทธศาสตร์ชาติด้านการปรับสมดุลและพัฒนาระบบการบริหารจัดการภาครัฐ**

(๑) ภาครัฐที่ยึดประชาชนเป็นศูนย์กลาง ตอบสนองความต้องการ และให้บริการอย่างสะดวก รวดเร็ว โปร่งใส

(๒) ภาครัฐบริหารงานแบบบูรณาการโดยมียุทธศาสตร์ชาติเป็นเป้าหมายและเชื่อมโยงการพัฒนาในทุกระดับ ทุกประเด็น ทุกภารกิจ และทุกพื้นที่

(๓) ภาครัฐมีขนาดเล็กกลาง เหมาะสมกับภารกิจ ส่งเสริมให้ประชาชนและทุกภาคส่วนมีส่วนร่วมในการพัฒนาประเทศ

(๔) ภาครัฐมีความทันสมัย

(๕) บุคลากรภาครัฐเป็นคนดีและเก่ง ยึดหลักคุณธรรม จริยธรรม มีจิตสำนึก มีความสามารถสูง มุ่งมั่น และเป็นมืออาชีพ

(๖) ภาครัฐมีความโปร่งใส ปลอดการทุจริตและประพฤติมิชอบ

(๗) กฎหมายมีความสอดคล้องเหมาะสมกับบริบทต่าง ๆ และมีเท่าที่จำเป็น

(๘) กระบวนการยุติธรรมเคารพสิทธิมนุษยชนและปฏิบัติต่อประชาชนโดยเสมอภาค

## ๑.๒ แผนพัฒนาเศรษฐกิจและสังคมแห่งชาติ ฉบับที่ ๑๒ (พ.ศ. ๒๕๖๐ – ๒๕๖๔)

แผนพัฒนาเศรษฐกิจและสังคมแห่งชาติ ฉบับที่ ๑๒ (พ.ศ. ๒๕๖๐ – ๒๕๖๔) ได้จัดทำขึ้น ในช่วงเวลาของการปฏิรูปประเทศและสถานการณ์โลกที่เปลี่ยนแปลงอย่างรวดเร็วและเชื่อมโยงกันใกล้ชิดกันมากขึ้น โดยได้น้อมนำหลัก “ปรัชญาของเศรษฐกิจพอเพียง” มาเป็นปรัชญาทางในการพัฒนาประเทศต่อเนื่องจากแผนพัฒนาฯ ฉบับที่ ๙-๑๑ เพื่อเสริมสร้างภูมิคุ้มกันและช่วยให้สังคมไทยสามารถยืนหยัดอยู่ได้อย่างมั่นคง เกิดภูมิคุ้มกัน และมีการบริหารจัดการความเสี่ยงอย่างเหมาะสม ส่งผลให้การพัฒนาประเทศสู่ความสมดุลและยั่งยืน

ในการจัดทำแผนพัฒนาฯ ฉบับที่ ๑๒ ครั้งนี้ สำนักงานคณะกรรมการพัฒนาการเศรษฐกิจและสังคมแห่งชาติ (สศช.) ได้จัดทำบนพื้นฐานของกรอบยุทธศาสตร์ชาติ ๒๐ ปี (พ.ศ.๒๕๖๐-๒๕๗๙) ซึ่งเป็นแผนหลักของการพัฒนาประเทศ และเป้าหมายการพัฒนาที่ยั่งยืน (Sustainable Development Goals: SDGs) รวมทั้งการปรับโครงสร้างประเทศไทยไปสู่ประเทศไทย ๔.๐ ตลอดจนประเด็นการปฏิรูปประเทศ นอกจากนี้ ยังให้ความสำคัญกับการมีส่วนร่วมของภาคีการพัฒนาทุกภาคส่วน ทั้งในระดับกลุ่มอาชีพ ระดับภาค และระดับประเทศในทุกขั้นตอนของแผนฯ อย่างกว้างขวางและต่อเนื่อง เพื่อร่วมกันกำหนดวิสัยทัศน์และทิศทางของการพัฒนาประเทศ รวมทั้งร่วมจัดทำรายละเอียดยุทธศาสตร์ของแผนฯ เพื่อมุ่งสู่ “ความมั่นคง มั่งคั่ง และยั่งยืน”

การพัฒนาประเทศในระยะแผนพัฒนาฯ ฉบับที่ ๑๒ จึงเป็นจุดเปลี่ยนที่สำคัญในการเชื่อมต่อกับยุทธศาสตร์ชาติ ๒๐ ปี ในลักษณะการแปลงยุทธศาสตร์ระยะยาวสู่การปฏิบัติ โดยในแต่ละยุทธศาสตร์ของแผนพัฒนาฯ ฉบับที่ ๑๒ ได้กำหนดประเด็นการพัฒนา พร้อมทั้งแผนงาน/โครงการสำคัญที่ต้องดำเนินการให้เห็นผลเป็นรูปธรรมในช่วง ๕ ปีแรกของการขับเคลื่อนยุทธศาสตร์ชาติ เพื่อเตรียมความพร้อมคน สังคม และระบบเศรษฐกิจของประเทศให้สามารถปรับตัวรองรับผลกระทบจากการเปลี่ยนแปลงได้อย่างเหมาะสม ขณะเดียวกัน ยังได้กำหนดแนวคิดและกลไกการขับเคลื่อนและติดตามประเมินผลที่ชัดเจน เพื่อกำกับให้การพัฒนาเป็นไปอย่างมีทิศทางและเกิดประสิทธิภาพ นาไปสู่การพัฒนาเพื่อประโยชน์สุขที่ยั่งยืนของสังคมไทย

## ๑.๓ แผนพัฒนาภาค/แผนพัฒนากลุ่มจังหวัด/แผนพัฒนาจังหวัด

### ➤ แผนพัฒนาภาคตะวันออกเฉียงเหนือ

แผนพัฒนาภาค เป็นแผนที่ยึดกระบวนการมีส่วนร่วมของทุกภาคส่วนจากทุกจังหวัด ทั้ง ๔ ภูมิภาคขึ้น เพื่อสนับสนุนจังหวัดและกลุ่มจังหวัดให้สามารถใช้เป็นกรอบแนวทางในการจัดทำแผนพัฒนาจังหวัดและแผนพัฒนากลุ่มจังหวัด แผนพัฒนาภาค จัดทำโดยสำนักงานพัฒนาการเศรษฐกิจและสังคมแห่งชาติ (สศช.) มีวัตถุประสงค์เพื่อให้เกิดการพัฒนาที่สมดุล ยึดแนวคิดการพัฒนาตาม “ปรัชญาของเศรษฐกิจพอเพียง” โดยประกอบไปด้วย ยุทธศาสตร์การพัฒนาภาคเหนือ ยุทธศาสตร์การพัฒนาภาคตะวันออกเฉียงเหนือ ยุทธศาสตร์การพัฒนาภาคกลาง ยุทธศาสตร์การพัฒนาภาคใต้ซึ่งองค์การบริหารส่วนตำบลตำบลบ้านม่วงนั้น ตั้งอยู่ภาคตะวันออกเฉียงเหนือ การจัดทำแผนพัฒนาท้องถิ่นสี่ปีขององค์การบริหารส่วนตำบลมีความสัมพันธ์กับแผนพัฒนาภาคตะวันออกเฉียงเหนือ ด้านเศรษฐกิจ ด้านการเกษตร การท่องเที่ยว การค้าการลงทุน การพัฒนาคนให้มีสุขภาพดีทั้งร่างกาย จิตใจและสติปัญญา รอบรู้ เท่าทันการเปลี่ยนแปลง สามารถดำรงชีพได้อย่างมีคุณภาพ สร้างความมั่นคงด้านอาหาร แก้ไขปัญหาความยากจน หนี้สิน และการออมของครัวเรือน มีสัมมาอาชีพที่มั่นคง สามารถพึ่งพาตนเองและดูแลครอบครัวได้อย่างอบอุ่นฟื้นฟูทรัพยากรธรรมชาติและสิ่งแวดล้อมให้สมบูรณ์ซึ่งแผนพัฒนาภาคตะวันออกเฉียงเหนือ มีรายละเอียดสรุปย่อ ดังนี้

### ๓. ยุทธศาสตร์การพัฒนาภาคตะวันออกเฉียงเหนือ

#### ๓.๑ ยุทธศาสตร์การพัฒนา

(๑) เพิ่มศักยภาพการแข่งขันด้านเศรษฐกิจ โดยการยกมาตรฐานและประสิทธิภาพการผลิต การเกษตร การพัฒนาศักยภาพการประกอบการด้านอุตสาหกรรม อุตสาหกรรมบริการและการท่องเที่ยว การตั้งองค์การร่วมภาครัฐและเอกชนระดับพื้นที่เพื่อส่งเสริมอำนวยความสะดวกด้านการค้าการลงทุน และ ส่งเสริมความร่วมมือทางเศรษฐกิจกับประเทศเพื่อนบ้าน

(๒) สร้างคนให้มีคุณภาพ เพื่อพัฒนาคนให้มีสุขภาพดีทั้งร่างกาย จิตใจและสติปัญญา ครอบรู้เท่าทันการเปลี่ยนแปลง สามารถดำรงชีพได้อย่างมีคุณภาพ

(๓) สร้างสังคมและเศรษฐกิจฐานรากให้เข้มแข็ง เพื่อสร้างความมั่นคงด้านอาหาร แก้ไขปัญหา ความยากจน หนี้สิน และการออมของครัวเรือน มีสัมมาอาชีพที่มั่นคง สามารถพึ่งพาตนเองและดูแลครอบครัว ได้อย่างอบอุ่น

(๔) พัฒนาทรัพยากรธรรมชาติและสิ่งแวดล้อมให้สมบูรณ์ โดยเร่งอนุรักษ์และฟื้นฟูพื้นที่ป่าไม้ให้ได้ ๑๕.๙ ล้านไร่หรือร้อยละ ๒๕ ของพื้นที่ภาคป้องกันการรุกพื้นที่ชุ่มน้ำพัฒนาแหล่งน้ำและระบบชลประทาน พื้นฟูดิน ยับยั้งการแพร่กระจายดินเค็ม และเพิ่มประสิทธิภาพการจัดการโดยส่งเสริมทำเกษตรอินทรีย์

#### ๓.๒ ทิศทางการพัฒนากลุ่มจังหวัดและจังหวัด

กลุ่มจังหวัดภาคตะวันออกเฉียงเหนือตอนบน (อุดรธานี หนองบัวลำภู หนองคาย เลย)

เน้นการฟื้นฟูระบบนิเวศน์เพื่อรักษาสมดุลธรรมชาติ การปรับโครงสร้างการผลิตด้านการเกษตร การส่งเสริมการค้า การลงทุนและการท่องเที่ยวเชื่อมโยงกับประเทศเพื่อนบ้าน

#### วิสัยทัศน์

“แหล่งพำนักแห่งที่สองของนักลงทุนและนักท่องเที่ยว THE LAND OF YOUR SECOND HOME”

#### เป้าประสงค์การพัฒนา

๑. ลดการสูญเสียจากภัยธรรมชาติ/เพิ่มโอกาสการฟื้นฟูป่าไม้
๒. ปรับโครงสร้าง/ขยายฐานการผลิตเกษตร/พัฒนาอุตสาหกรรม
๓. เป็นศูนย์กลางผลิตและกระจายสินค้าของอีสานตอนบน
๔. เพิ่มจำนวนนักท่องเที่ยวและรายได้จากการท่องเที่ยว

#### ประเด็นยุทธศาสตร์

ประเด็นยุทธศาสตร์ ๑ : ด้านฟื้นฟูระบบนิเวศน์ โดยมียุทธศาสตร์ประกอบด้วย

๑. ลดความสูญเสียจากภัยธรรมชาติตามแนวพระราชดำริ
๒. เพิ่มโอกาสการฟื้นตัวป่าไม้เพื่อสร้างสมดุลระบบนิเวศน์
๓. ขยายฐานการผลิตการเกษตรโดยใช้วนเกษตร

ประเด็นยุทธศาสตร์ ๒ : ด้านเกษตรอุตสาหกรรม โดยมียุทธศาสตร์ประกอบด้วย

๑. การเพิ่มประสิทธิภาพการผลิตเพิ่มขีดในการแข่งขัน

**ประเด็นยุทธศาสตร์ ๓ : ด้านการค้าชายแดน โดยมียุทธศาสตร์ประกอบด้วย**

๑. พัฒนาโครงสร้างพื้นฐานเพื่อเพิ่มศักยภาพการค้าชายแดน
๒. พัฒนาความร่วมมือการค้าการลงทุนกับเพื่อนบ้าน
๓. ผลักดันให้ตั้งเขตเศรษฐกิจพิเศษ (อุดรฯ – หนองคาย – เวียงจันทน์)

**ประเด็นยุทธศาสตร์ ๔ : ด้านการท่องเที่ยว โดยมียุทธศาสตร์ประกอบด้วย**

๑. เพิ่มศักยภาพและมูลค่าแหล่งท่องเที่ยว
๒. พัฒนาบุคลากรด้านการท่องเที่ยว
๓. พัฒนาระบบข้อมูลทางการท่องเที่ยวและการประชาสัมพันธ์
๔. ประสานความร่วมมือด้านการท่องเที่ยวระหว่างประเทศ
๕. พัฒนาโครงข่ายการคมนาคมระหว่างกลุ่มจังหวัด

**➤ แผนพัฒนาจังหวัดหนองคาย**

เพื่อให้การจัดทำแผนพัฒนาจังหวัด ปี พ.ศ. ๒๕๖๖-๒๕๗๐ ของจังหวัดหนองคายเป็นไปตามกรอบและแนวทางการจัดทำแผนพัฒนาจังหวัดของคณะกรรมการนโยบายการบริหารงานจังหวัดและกลุ่มจังหวัดแบบบูรณาการ (กบจ.) และที่สำคัญต้องสอดคล้องกับความต้องการของประชาชนเพื่อก้าวเข้าสู่ประชาคมอาเซียนได้อย่างมั่นคงและยั่งยืน จังหวัดหนองคายจึงได้นำข้อมูลที่สำคัญมาใช้ประกอบในการจัดทำแผนพัฒนาจังหวัดปี พ.ศ. ๒๕๖๖-๒๕๗๐

**๑.๔ ยุทธศาสตร์การพัฒนาขององค์กรปกครองส่วนท้องถิ่นในเขตจังหวัด**

**๑. วิสัยทัศน์**

“เป็นท้องถิ่นที่มีความเข้มแข็ง และการท่องเที่ยวที่ยั่งยืน”

**๒. ยุทธศาสตร์การพัฒนา**

๑. การพัฒนาการพัฒนาและปรับปรุงโครงสร้างพื้นฐานเพื่อรองรับการขับเคลื่อนเศรษฐกิจพิเศษ
๒. การส่งเสริมการค้า การท่องเที่ยวและการจัดการสิ่งแวดล้อมอย่างยั่งยืน
๓. การสร้างโอกาสให้กับประชาชนเพื่อลดการเหลื่อมล้ำและเพิ่มความมั่นคงในชีวิต
๔. การปรับปรุงการบริหารจัดการภายในองค์กรปกครองส่วนท้องถิ่น



## ยุทธศาสตร์การพัฒนาขององค์การบริหารส่วนจังหวัดหนองคาย

### ๒.๑ วิสัยทัศน์

“เศรษฐกิจฐานรากมั่นคง ส่งเสริมการศึกษา พัฒนาคุณภาพชีวิต เป็นเมืองแห่งวัฒนธรรม และการท่องเที่ยวลุ่มน้ำโขง”

### พันธกิจ

- (๑) พัฒนาระบบโครงสร้างพื้นฐาน และภารกิจถ่ายโอน
- (๒) ส่งเสริมและพัฒนาอาชีพ ศิลปวัฒนธรรม แหล่งท่องเที่ยวโดยกลไกภาครัฐ เพื่อเศรษฐกิจชุมชนและประชาชนมีความมั่นคง มั่งคั่งและยั่งยืน
- (๓) ส่งเสริมและพัฒนาการศึกษา การกีฬาทุกระดับให้ได้มาตรฐาน
- (๔) ส่งเสริมระบอบประชาธิปไตยอันมีพระมหากษัตริย์ทรงเป็นประมุข

### ๒.๒ ยุทธศาสตร์

- (๑) ยกระดับมาตรฐานด้านโครงสร้างพื้นฐาน เชื่อมโยงพื้นที่เศรษฐกิจและแหล่งท่องเที่ยว  
กลยุทธ์ที่ ๑ พัฒนาโครงสร้างพื้นฐานในพื้นที่เขตเศรษฐกิจและแหล่งท่องเที่ยว  
กลยุทธ์ที่ ๒ สนับสนุนการบริหารจัดการในเชิงบูรณาการกับหน่วยงานอื่นในการพัฒนาพื้นที่เขตเศรษฐกิจและแหล่งท่องเที่ยว  
กลยุทธ์ที่ ๓ การบริหารจัดการแบบมีส่วนร่วมกับหน่วยงานอื่น
- (๒) อนุรักษ์ทรัพยากรธรรมชาติและสิ่งแวดล้อม  
กลยุทธ์ที่ ๑ พัฒนาและรักษาระบบนิเวศน์ ที่ปลอดภัยต่อสุขภาพของประชาชน  
กลยุทธ์ที่ ๒ ส่งเสริมและพัฒนาระบบการจัดการขยะ สิ่งปฏิกูลและมลพิษ ที่อาจเป็นอันตรายต่อประชาชน  
กลยุทธ์ที่ ๓ สนับสนุนและบูรณาการความร่วมมือระหว่างภาครัฐ เอกชน และประชาชน ในการอนุรักษ์และดูแลสิ่งแวดล้อม
- (๓) ส่งเสริมการศึกษา กีฬา การท่องเที่ยว ศิลปวัฒนธรรมท้องถิ่น  
กลยุทธ์ที่ ๑ ส่งเสริมและพัฒนาระบบการศึกษา ให้มีคุณภาพและมีเทคโนโลยี ในการเรียนการสอนที่ทันสมัย ส่งผลต่อผู้เรียนให้มีพัฒนาการ และผลการเรียนมีผลสัมฤทธิ์ที่ดี  
กลยุทธ์ที่ ๒ ส่งเสริมและพัฒนาการกีฬา ให้มีคุณภาพและมีเทคโนโลยี ในการเรียนการฝึกสอนที่ทันสมัย ส่งผลต่อการพัฒนาด้านการกีฬา ให้มีพัฒนาการที่ดี  
กลยุทธ์ที่ ๓ ส่งเสริมและพัฒนาการท่องเที่ยวที่มีคุณภาพและมีอัตลักษณ์ของจังหวัด ที่ส่งผลต่อเศรษฐกิจและรายได้ของประชาชน โดยยังคงรักษาระบบนิเวศน์ และมีความปลอดภัยต่อความเป็นอยู่ของประชาชน



กลยุทธ์ที่ ๔ ส่งเสริมและพัฒนาศิลปวัฒนธรรมของจังหวัด ให้เชื่อมโยงกับการท่องเที่ยว และส่งเสริมให้เกิดการเรียนรู้ สืบทอดในเชิงอนุรักษ์เพื่อรักษาไว้ซึ่ง ขนบธรรมเนียม ประเพณี และวัฒนธรรมของท้องถิ่นที่ดงาม

กลยุทธ์ที่ ๕ ส่งเสริมสนับสนุนกิจกรรมศาสนา ศิลปวัฒนธรรม จารีตประเพณี และภูมิปัญญาท้องถิ่น

(๔) พัฒนาคน สังคม สาธารณสุข เศรษฐกิจชุมชน เพื่อลดความเหลื่อมล้ำ

กลยุทธ์ที่ ๑ ส่งเสริม พัฒนา และบูรณาการความร่วมมือในการพัฒนาคน สังคม สาธารณสุข เศรษฐกิจชุมชน เพื่อให้ประชาชนมีคุณภาพชีวิตที่ดี

(๕) เสริมสร้างความมั่นคง เพื่อสังคมสงบสุข

กลยุทธ์ที่ ๑ ส่งเสริม พัฒนา และบูรณาการความร่วมมือเพื่อเสริมสร้างความมั่นคง เพื่อสังคมสงบสุข เพื่อให้ประชาชนมีคุณภาพชีวิตที่ดี

(๖) พัฒนาระบบการให้บริการประชาชนและการบริหารจัดการภายในองค์กร

กลยุทธ์ที่ ๑ ส่งเสริม พัฒนาระบบการให้บริการประชาชนและการบริหารจัดการ ภายในองค์กรให้เป็นไปตามกรอบแนวทางและหลักการ ว่าด้วยการบริหาร กิจการ บ้านเมืองที่ดี

### ๒.๓ เป้าประสงค์

(๑) ชุมชนมีความเข้มแข็ง บ้านเมืองสะอาด สะดวก ปลอดภัย

(๒) ประชาชนมีคุณภาพชีวิตที่ดี

### ๒.๔ ตัวชี้วัดและค่าเป้าหมายรวม

(๑) ร้อยละ ๖๐ ของจำนวนสายทางถนนถ่ายโอนได้รับการปรับปรุง ซ่อมแซม

(๒) ร้อยละ ๘๐ ของสมาชิกกลุ่มอาชีพที่ได้รับการส่งเสริมสนับสนุนจาก อบจ.หนองคาย มีรายได้เสริมสำหรับครอบครัว

### ๒.๕ จุดยืนทางยุทธศาสตร์

(๑) ส่งเสริมการเกษตร

(๒) ส่งเสริมการท่องเที่ยว

(๓) ก่อสร้าง/ปรับปรุงถนนเส้นทางจราจรให้ได้มาตรฐาน

## ๒. ยุทธศาสตร์ขององค์การบริหารส่วนตำบลบ้านม่วง

### ๑.๑ วิสัยทัศน์

องค์การบริหารส่วนตำบลบ้านม่วง ได้กำหนดวิสัยทัศน์(Vision)เพื่อแสดงสถานการณ์ในอนาคต ซึ่งเป็นจุดมุ่งหมายความคาดหวังที่ต้องการให้เกิดขึ้นในอนาคตข้างหน้าซึ่งจะสามารถสะท้อนถึงสภาพการณ์ของท้องถิ่นในอนาคตอย่างรอบด้านภายใต้การเปลี่ยนแปลงของสภาพแวดล้อมด้านต่างๆ จึงได้กำหนดวิสัยทัศน์ความคาดหวังที่จะให้เกิดขึ้นในอนาคต ดังนี้

“พัฒนารอบด้าน บริหารโปร่งใส หัวใจคือประชาชน สร้างตำบลน่าอยู่”

### ๑.๒ ยุทธศาสตร์

แนวทางการพัฒนาและยุทธศาสตร์การพัฒนาขององค์การบริหารส่วนตำบลบ้านม่วง

#### ๑. ยุทธศาสตร์พัฒนาด้านโครงสร้างพื้นฐาน

##### กลยุทธ์/แนวทางการพัฒนา

- ๑.๑ การก่อสร้าง ปรับปรุง บำรุงรักษาและซ่อมแซม ถนน ทางเท้าและรางระบายน้ำ
- ๑.๒ พัฒนาด้านสาธารณูปโภคและสาธารณูปการ (ประปา ไฟฟ้า ที่ดิน) การก่อสร้าง ปรับปรุง บำรุงรักษา และซ่อมแซมเขื่อน สะพาน แหล่งน้ำและทำเทียบเรือ

#### ๒. ยุทธศาสตร์ด้านการพัฒนาและเสริมสร้างศักยภาพคุณภาพชีวิต

##### กลยุทธ์/แนวทางการพัฒนา

- ๒.๑ การส่งเสริมและเพิ่มทักษะอาชีพของครัวเรือนและกลุ่มอาชีพ
- ๒.๒ การพัฒนาและส่งเสริมด้านสวัสดิการสังคมของชุมชน
- ๒.๓ การพัฒนาและส่งเสริมการศึกษา
- ๒.๔ การพัฒนาส่งเสริมสุขภาพและอนามัย

#### ๓. ยุทธศาสตร์การพัฒนาด้านสังคม

##### กลยุทธ์/แนวทางการพัฒนา

- ๓.๑ การจัดระเบียบชุมชน สังคม และการมีส่วนร่วมของประชาชน
- ๓.๒ การป้องกันและบรรเทาสาธารณภัย
- ๓.๓ การรักษาความสงบเรียบร้อยและความปลอดภัยในชีวิตและทรัพย์สิน

#### ๔. ยุทธศาสตร์การส่งเสริมการกีฬา การท่องเที่ยวและการรักษาทรัพยากรธรรมชาติและสิ่งแวดล้อม

##### กลยุทธ์/แนวทางการพัฒนา

- ๔.๑ สนับสนุนและส่งเสริมพัฒนาแหล่งท่องเที่ยว ภูมิปัญญาท้องถิ่น
- ๔.๒ สร้างความตระหนักและปลูกจิตสำนึกเรื่องสิ่งแวดล้อมสู่วิถีเมืองสะอาด ตำบลร่มรื่นให้น่าอยู่
- ๔.๓ ส่งเสริมการพัฒนาและปรับปรุงผลิตภัณฑ์และบริการในระบบห่วงโซ่อุปทานการท่องเที่ยว
- ๔.๔ การส่งเสริมและสนับสนุนการกีฬาในทุกๆ ด้าน
- ๔.๕ สนับสนุนและส่งเสริมการใช้ภาษาอังกฤษและภาษาในกลุ่มประเทศอาเซียน

## ๕. ยุทธศาสตร์การบริหารจัดการบ้านเมืองที่ดี

### กลยุทธ์/แนวทางพัฒนา

- ๕.๑ ส่งเสริมการมีส่วนร่วมของประชาชนและองค์กรทุกภาคส่วน
- ๕.๒ ส่งเสริมการพัฒนาศักยภาพของบุคลากรและองค์กรให้มีขีดความสามารถในการพัฒนา
- ๕.๓ ส่งเสริมระบบการบริการประชาชนที่ทันสมัย

## ๖. ยุทธศาสตร์การพัฒนาด้านศิลปะ วัฒนธรรม จารีตประเพณีและภูมิปัญญาท้องถิ่น

### กลยุทธ์/แนวทางพัฒนา

- ๖.๑ ส่งเสริมและสนับสนุนกิจกรรมศาสนา ศิลปะ วัฒนธรรม จารีตประเพณี ภูมิปัญญาท้องถิ่น

### ๑.๓ เป้าประสงค์

- ๑) การคมนาคมและสาธารณูปโภคต่างๆ ได้มาตรฐานเพียงพอสะดวกสบายและรวดเร็ว
- ๒) เพื่อให้ประชาชนได้รับการบริการสาธารณสุขครบครันภายใต้สภาพแวดล้อมที่ดี และเพื่อคุณภาพชีวิตที่ดี
- ๓) ยกระดับคุณภาพการศึกษาของประชาชนทุกระดับอย่างทั่วถึง ตลอดจนการรับรู้ข่าวสารที่ทันสมัย
- ๔) เพื่อเพิ่มคุณภาพและประสิทธิภาพการผลิต การแปรรูป การจำหน่ายผลผลิตทางด้านการเกษตร เพื่อเพิ่มรายได้สะดวกที่ครบครัน พร้อมโยงกับแหล่งท่องเที่ยวอื่น เพื่อเพิ่มรายได้และจำนวนนักท่องเที่ยว
- ๕) เป็นแหล่งท่องเที่ยวทางธรรมชาติที่สมบูรณ์ มีสิ่งอำนวยความสะดวก
- ๖) พัฒนาประสิทธิภาพการบริหารและการจัดการอย่างต่อเนื่อง
- ๗) สนับสนุน/ส่งเสริมให้เกิดความร่วมมือของประชาชนและทุกส่วนงานในท้องถิ่น
- ๘) พัฒนาคณะให้มีศักยภาพพร้อมส่งเสริมกิจกรรมด้านศาสนาและวัฒนธรรม เพื่อพัฒนาคณะด้านคุณธรรม จริยธรรม สร้างชุมชนให้เข้มแข็งยั่งยืน

### ๑.๔ ตัวชี้วัด

- ๑) จำนวนโครงสร้างพื้นฐานได้มาตรฐานเพิ่มขึ้น
- ๒) จำนวนประชากรในชุมชนได้รับการพัฒนาคุณภาพชีวิต มีฝีมือด้านอาชีพเพิ่มขึ้น
- ๓) จำนวนผู้ที่ได้รับการศึกษาเพิ่มขึ้น
- ๔) จำนวนประชาชนได้รับความปลอดภัยในชีวิตและทรัพย์สินเพิ่มขึ้น
- ๕) จำนวนนักท่องเที่ยวในชุมชนเพิ่มมากขึ้น
- ๖) ระดับความสำเร็จของการพัฒนาข้าราชการ/พนักงาน เจ้าหน้าที่ในการเสริมสร้างคุณธรรม จริยธรรมและธรรมาภิบาล
- ๗) ระดับความเชื่อมั่นของประชาชนต่อการปฏิบัติงานราชการ/พนักงาน เจ้าหน้าที่ ไม่น้อยกว่าเป้าหมายที่ผ่านมา

### ๑.๕ ค่าเป้าหมาย

- ๑) ประชาชนมีระบบโครงสร้างพื้นฐานใช้ดำรงชีพ ทั้งทางบก ทางน้ำอย่างสะดวกและทั่วถึง
- ๒) ประชาชนได้รับการศึกษาอย่างทั่วถึงและมีอาชีพช่องทางทำมาหากิน พึ่งพาตนเองได้
- ๓) ประชากรมีรายได้เพิ่มขึ้น มีความเป็นอยู่ที่ดีขึ้น
- ๔) ประชาชนอยู่ในสังคมอย่างสงบสุข มีความมั่นคงปลอดภัยชุมชนเข้มแข็ง
- ๕) ประชาชนตระหนักและมีจิตสำนึกเรื่องสิ่งแวดล้อมพร้อมทั้งส่งเสริมการท่องเที่ยวเชิงอนุรักษ์
- ๖) ประชาชนเยาวชนหันมาเล่นกีฬาเพิ่มมากขึ้น
- ๗) เสริมสร้างพัฒนาความเป็นผู้นำของข้าราชการและจิตสำนึกในสิทธิหน้าที่ของราชการ/พนักงาน เจ้าหน้าที่ เพื่อให้สามารถดูแลผลประโยชน์ของภาคส่วนต่างๆ เกิดความเป็นธรรมในสังคมและเปิดโอกาสให้ภาคส่วนต่างๆ เข้ามามีส่วนร่วมมากขึ้น โดยยึดหลักธรรมาภิบาล
- ๘) ส่งเสริมการอนุรักษ์ ฟื้นฟูศิลปวัฒนธรรมและภูมิปัญญาพื้นบ้าน
- ๙) สังคม ชุมชนมีความเข้มแข็งพร้อมสู่ประชาคมอาเซียน

### ๑.๖ กลยุทธ์

- ๑) จำนวนโครงสร้างพื้นฐานได้มาตรฐานเพิ่มขึ้น
- ๒) จำนวนกลุ่มอาชีพได้รับการส่งเสริมสนับสนุนเพิ่มขึ้น
- ๓) จำนวนโครงการด้านสวัสดิการของชุมชนเพิ่มขึ้น
- ๔) จำนวนผู้ที่ได้รับการศึกษาเพิ่มขึ้น
- ๕) จำนวนโครงการด้านสุขภาพอนามัย กีฬาและนันทนาการเพิ่มขึ้น
- ๖) ประชาชนมีความรู้ความเข้าใจในบทบาทและหน้าที่ของตนเอง
- ๗) ประชาชนมีบทบาทในการพัฒนาชุมชนมากขึ้น
- ๘) ร้อยละของประชาชนได้รับความปลอดภัยในชีวิตและทรัพย์สินที่เพิ่มขึ้น
- ๙) จำนวนแหล่งน้ำได้รับการพัฒนา
- ๑๐) ระบบการจัดการขยะที่มีผลกระทบต่อสิ่งแวดล้อมลดน้อยลง
- ๑๑) มีนักท่องเที่ยวเข้ามาเที่ยวในปริมาณเพิ่มมากขึ้น
- ๑๒) ประชาชนได้รับการศึกษาเพิ่มมากขึ้น และสามารถสื่อสารกับชาวต่างชาติมากขึ้น
- ๑๓) ประชาชนมีส่วนร่วมในการอนุรักษ์และส่งเสริมศิลปวัฒนธรรมประเพณีท้องถิ่นคงอยู่สืบไป

### ๑.๗ จุดยืนทางยุทธศาสตร์

- ๑) การพัฒนาชุมชนให้น่าอยู่มีความเข้มแข็ง โดยได้รับการสาธารณสุขด้านโครงสร้างพื้นฐานที่จำเป็นเพื่อรองรับการขยายตัวของชุมชนและเศรษฐกิจ
- ๒) การพัฒนาระบบการศึกษาและส่งเสริมศิลปวัฒนธรรมท้องถิ่น
- ๓) ส่งเสริมและพัฒนาศักยภาพคนและความเข้มแข็งของชุมชนในการพึ่งตนเอง
- ๔) การกำจัดขยะมูลฝอยสิ่งปฏิกูลและมลภาวะสิ่งแวดล้อมที่มีอย่างยั่งยืน
- ๕) การพัฒนาระบบการบริหารจัดการภาครัฐที่ดีและมีส่วนร่วมจากทุกภาคส่วน

### ๒.๘ ความเชื่อมโยงของยุทธศาสตร์ในภาพรวม

การจัดทำแผนพัฒนาท้องถิ่นสี่ปีของ อบต. มีความเชื่อมโยงของยุทธศาสตร์ในภาพรวม ดังนี้

### ๓. การวิเคราะห์เพื่อพัฒนาท้องถิ่น

#### ๓.๑ การวิเคราะห์กรอบการจัดทำยุทธศาสตร์ขององค์การบริหารส่วนท้องถิ่น

ในการจัดทำแผนพัฒนาท้องถิ่นสี่ปีขององค์การบริหารส่วนตำบลได้ใช้การวิเคราะห์ SWOT Analysis/Demand (Demand Analysis)/Global Demand และ Trend ปัจจัยและสถานการณ์การเปลี่ยนแปลงที่มีผลต่อการพัฒนา อย่างน้อยต้องประกอบด้วย การวิเคราะห์ศักยภาพด้านเศรษฐกิจ ด้านสังคม ด้านทรัพยากรธรรมชาติและสิ่งแวดล้อม ซึ่งมีรายละเอียดดังนี้

##### ๑. โครงสร้างพื้นฐาน

ผลการพัฒนาขององค์การบริหารส่วนตำบลบ้านม่วงในปีที่ผ่านมาได้มีการพัฒนาและช่วยแก้ปัญหาความเดือดร้อนและบรรเทาความต้องการของประชาชนในด้านโครงสร้างพื้นฐานด้านสาธารณูปโภค ด้านแหล่งน้ำได้ระดับหนึ่ง เนื่องจากมีข้อจำกัดด้านงบประมาณประกอบกับต้องรับผิดชอบพื้นที่ครอบคลุมทั้งตำบลบ้านม่วง จึงไม่สามารถแก้ไขปัญหาดังกล่าวให้หมดไปเพราะต้องใช้งบประมาณมาก แต่ความต้องการของประชาชนด้านนี้จึงมีอีกจำนวนมาก เช่น การก่อสร้างถนน ซ่อมแซมถนน ระบบน้ำประปา รางระบายน้ำ และอื่นๆ ภายในหมู่บ้าน การขยายเขตไฟฟ้า ระบบประปา แหล่งน้ำเพื่อการเกษตรทำให้ไม่สามารถดำเนินการได้อย่างทั่วถึงทุกพื้นที่ตามแผนที่ได้กำหนดไว้ จึงนำสภาพปัญหาและความต้องการที่เคยเสนอมา และจากการจัดประชาคมหมู่บ้าน ประชาชนได้เสนอปัญหาและความต้องการ เพื่อนำมาบรรจุในแผนยุทธศาสตร์ การพัฒนาขององค์การบริหารส่วนตำบลบ้านม่วง เพื่อนำไปจัดทำแผนพัฒนาสามปีขององค์การบริหารส่วนตำบลบ้านม่วงแก้ไขในปีต่อไป

##### ๒. ด้านเศรษฐกิจ

ในแผนพัฒนาเศรษฐกิจและสังคมแห่งชาติ และแผนยุทธศาสตร์การพัฒนาของจังหวัดหนองคาย ได้แก้ไขปัญหาด้านเศรษฐกิจมาโดยตลอด แต่ก็ไม่สามารถแก้ไขปัญหาทางด้านเศรษฐกิจได้ เนื่องจากภาวะเศรษฐกิจต่ำต่อเนื่องมาหลายปี พืชผลทางการเกษตรตกต่ำขาดเงินทุนหมุนเวียนในภาคอุตสาหกรรมต้องลดการผลิตลดคนงาน ทำให้คนว่างงานเพิ่มขึ้น รายได้ไม่พอเพียงกับค่าใช้จ่ายในครอบครัว องค์การบริหารส่วนตำบลบ้านม่วงได้มีการส่งเสริมกลุ่มอาชีพต่างๆ ภายในตำบลบ้านม่วงให้ประชาชนมีรายได้เพิ่มขึ้นพอเพียง สนับสนุนให้ประชาชนดำเนินงานตามแนวทางเศรษฐกิจพอเพียงส่งเสริมการประกอบอาชีพให้กับประชาชนได้พัฒนาฝีมือและมีการรวมกลุ่มพัฒนาผลิตภัณฑ์ การแปรรูปจากผลิตทางการเกษตร โดยอาศัยปัญญาท้องถิ่น เพื่อจำหน่ายธุรกิจขนาดย่อย จัดหาตลาดกลาง ร้านค้า ศูนย์จำหน่าย ให้เกษตรกรกลุ่มอาชีพ นำสินค้ามาจำหน่ายและพัฒนาด้านเศรษฐกิจในทุกรูปแบบเพื่อสร้างความสามัคคี และสร้างความเข้มแข็งของชุมชนอย่างยั่งยืนต่อไปในอนาคต

### ๓. ด้านสังคม

ผลกระทบทางด้านเศรษฐกิจที่ผ่านมาและการแพร่ระบาดของยาเสพติดในปัจจุบัน ทำให้คุณภาพชีวิตของประชาชนไม่ดีเท่าที่ควร ปัญหายาเสพติด ปัญหาความรุนแรงภายในครอบครัว ปัญหาอาชญากรรม การค้ามนุษย์ ขาดโอกาสทางการศึกษา ความปลอดภัยในทรัพย์สิน ความสงบสุข รวมทั้งสวัสดิการและสงเคราะห์ในด้านต่างๆ ยังไม่เพียงพอ องค์การบริหารส่วนตำบลบ้านม่วงจึงได้มีการส่งเสริมการให้ความรู้และป้องกันการระบาดของยาเสพติดทั้งในเชิงรุกและเชิงรับรณรงค์ส่งเสริมหมู่บ้านปลอดยาเสพติด และมีการเฝ้าระวังการขนยาเสพติดเข้ามาในพื้นที่โดยร่วมกับหน่วยงานราชการอื่นในพื้นที่ พัฒนาคุณภาพชีวิตผู้สูงอายุ ผู้พิการ ผู้ป่วยเอดส์ ผู้ด้อยโอกาสในสังคม ส่งเสริมให้เด็ก และเยาวชนใช้เวลาว่างให้มีประโยชน์ สร้างความเข้มแข็งให้ชุมชนในการป้องกันและแก้ไขปัญหาลูกหลานที่ก่อวินาศกรรม เด็กติดเกมส์ รวมทั้งส่งเสริมการจัดการอบรมให้ความรู้ในด้านต่างๆ มีการพัฒนาด้านเศรษฐกิจและสังคมไปพร้อมๆ กัน เพื่อให้ประชาชนมีคุณภาพที่ดีขึ้นและพึ่งพาตนเองได้

### ๔. ด้านสาธารณสุขและสิ่งแวดล้อม

ปัญหาในด้านสาธารณสุขส่วนมากจะเป็นปัญหาสุขภาพของประชาชนเป็นปัญหาที่สำคัญที่มีผลต่อการพัฒนาชุมชนหรือการพัฒนาท้องถิ่น ซึ่งองค์การบริหารส่วนตำบลบ้านม่วงได้ให้ความสำคัญในการส่งเสริมสุขภาพของประชาชนของตำบลบ้านม่วงให้ทุกคนมีสุขภาพที่ดี หากไม่มีการดูแลรักษาสุขภาพของประชาชนอย่างทั่วถึงแล้วจะส่งผลทำให้เกิดปัญหาในภาพรวมของการพัฒนาในทุกด้าน ดังนั้นจึงต้องมีการเอาใจใส่ดูแลรักษาสุขภาพของประชาชนให้มีสุขภาพพลานามัยที่สมบูรณ์ ปราศจากโรคภัยไข้เจ็บ

องค์การบริหารส่วนตำบลบ้านม่วงได้เล็งเห็นปัญหาด้านทรัพยากรธรรมชาติและสิ่งแวดล้อม โดยประชาชนยังขาดความรู้ความเข้าใจในการใช้ทรัพยากรธรรมชาติอย่างประหยัดและขาดจิตสำนึกในการบำรุงรักษาทรัพยากรธรรมชาติและสิ่งแวดล้อม ทำให้เกิดมลพิษต่างๆ ซึ่งองค์การบริหารส่วนตำบลได้ดำเนินการขุดลอกคลองระบายน้ำ กำจัดวัชพืช ซึ่งแก้ไขปัญหาดังกล่าวอย่างระดับหนึ่ง ในปัจจุบันจะต้องพัฒนาคุณภาพสิ่งแวดล้อมให้สมดุลต่อไป

### ๕. ด้านการศึกษา ศาสนา วัฒนธรรม และกีฬา

ปัจจุบันปัญหาด้านการศึกษาเป็นปัญหาที่สำคัญที่จะต้องเร่งเสริมสร้างการเรียนรู้ให้แก่ประชาชนเพื่อเป็นการพัฒนาศักยภาพของประชากรให้มีคุณภาพ สามารถพัฒนาตนเองให้เข้ากับยุคและสังคมที่เปลี่ยนแปลงตลอดเวลา หากไม่มีการส่งเสริมการเรียนรู้จะทำให้ประชากรตกเป็นผู้ด้อยโอกาส ทางสังคมมีทางเลือกในการดำเนินชีวิตน้อยลงจึงจำเป็นต้องมีการส่งเสริมการเรียนรู้ในทุกระดับตลอดจนรักษาขนบธรรมเนียมประเพณีที่เป็นเอกลักษณ์ของชุมชนให้คงอยู่ตลอดไป

### ๖. ด้านการเมืองการบริหาร

รัฐบาลได้มีการกระจายอำนาจสู่ท้องถิ่นเพื่อให้ประชาชนท้องถิ่นได้เข้ามามีส่วนร่วมในการบริหารจัดการและส่วนร่วมในการปกครองตนเองในรูปของมีส่วนร่วมของประชาชนในการประชาคมหมู่บ้าน มีการพัฒนาบุคลากรเพื่อเพิ่มประสิทธิภาพในการปฏิบัติราชการในการบริการประชาชน ได้อย่างรวดเร็ว รวมทั้งจัดหาเครื่องมือ วัสดุ อุปกรณ์ เครื่องใช้ต่างๆ ให้สามารถปฏิบัติงานได้อย่างรวดเร็วและทันสมัย มีการเผยแพร่ประชาสัมพันธ์ผลการดำเนินงานให้ประชาชนได้รับทราบตามหลักธรรมาภิบาลด้วยความโปร่งใส ตรวจสอบได้ และมีการส่งเสริมการบริหารงานท้องถิ่นโดยใช้เทคนิคระบบสารสนเทศเพื่อความรวดเร็ว ทัวถึง และมุ่งเน้นผลสัมฤทธิ์

ผลการวิเคราะห์สภาพแวดล้อมศักยภาพ (SWOT Analysis)  
ขององค์การบริหารส่วนตำบลบ้านม่วง

วิเคราะห์ปัจจัยภายในองค์กร

จุดแข็ง (Strength)	จุดอ่อน (Weakness)
๑. เป็นที่ตั้งจุดผ่อนปรนชั่วคราว ระหว่าง สปป.ลาวกับตำบลบ้านม่วง ซึ่งได้ว่าเป็นเส้นทางการค้าที่ดีของประชาชนในเขตพื้นที่ ส่งผลให้การค้าขายระหว่างประเทศมีมูลค่าสูง	๑. แม่น้ำโขงในช่วงฤดูแล้ง ระดับน้ำในแม่น้ำลดลงต่ำทำให้เกิดปัญหาการนำน้ำขึ้นมาใช้ในการเกษตร
๒. มีผลผลิตทางการเกษตรมากมายหลายชนิดสามารถปลูกพืชผลไม่ได้เหมือนทางภาคเหนือ	๒. การจำหน่ายสินค้าทางการเกษตรต้องผ่านพ่อค้าคนกลาง ทำให้เกษตรกรได้รับเงินจากการจำหน่ายสินค้าที่ไม่คุ้มทุน จึงทำให้เกิดปัญหาหนี้ตามมา และการเอาเปรียบจากพวกนายทุน หรือหนี้ในระบบ
๓. ในเขตพื้นที่มีแหล่งท่องเที่ยวทางธรรมชาติ	๓. ประชาชนในพื้นที่จะมองการพัฒนาในรูปแบบเฉพาะกลุ่มของตนเอง ขาดความรู้ในการบริหารจัดการ ในรูปแบบกลุ่ม ทำให้การพัฒนาต่างๆไม่ก้าวหน้า
๔. มีเส้นทางสัญจรไปมาด้วยความสะดวก	๔. ขาดแคลนน้ำในการอุปโภคบริโภคและเพื่อการเกษตรในฤดูแล้ง
๕. พื้นที่เป็นพื้นที่ภูเขาสลับราบลุ่มเหมาะแก่การเพาะปลูกทางด้านเกษตร	๕. เป็นพื้นที่เสี่ยงและจุดล่อแหลมในเขตชายแดนในการส่งยาเสพติด
๖. เป็น อบต.มีศักยภาพเพียงพอที่รองรับการบริการสาธารณะและแก้ไขปัญหาความเดือดร้อนของประชาชน	๖. ในช่วงฤดูน้ำหลาก เกิดประสบปัญหาตลิ่งพังส่งผลให้พื้นที่การเกษตรลดน้อยลง
๗. มีการประสานร่วมมือระหว่าง อบต.กับส่วนราชการในพื้นที่	๗. เป็นพื้นที่ลาดชันเสี่ยงต่อการเกิดดินสไลด์
๘. ประชาชนส่วนใหญ่ให้ความร่วมมือในการจัดกิจกรรม และมีความรักความสามัคคี	๘. ประชาชนส่วนใหญ่ยังขาดความรู้ความเข้าใจในบทบาทของประชาคมอาเซียน



### ๓.๒ การประเมินสถานการณ์สภาพแวดล้อมภายนอกที่เกี่ยวข้อง

ในการจัดทำแผนพัฒนาท้องถิ่นสี่ปีขององค์การบริหารส่วนตำบลนั้น ได้ทำการประเมินสถานการณ์สภาพแวดล้อมภายนอกที่เกี่ยวข้อง ซึ่งมีรายละเอียดดังนี้

โอกาส (Opportunity)	อุปสรรค (Threat)
๑. มีแนวโน้มได้รับการถ่ายโอนภารกิจเพิ่มมากขึ้นตามแผนกฎหมายกระจายอำนาจ	๑. อำนาจหน้าที่ตามแผนกระจายอำนาจบางภารกิจยังไม่มี ความชัดเจน
๒. แนวโน้มของรายได้ที่ได้รับจัดสรรมากขึ้น ตามลำดับแผนกระจายอำนาจและการจัดเก็บรายได้ขององค์การบริหารส่วนตำบล	๒. การให้ความอิสระองค์การบริหารส่วนตำบลจากส่วนกลางยังไม่เต็มที่ ยังต้องอยู่ภายใต้การกำกับ ควบคุมดูแลจากส่วนภูมิภาค
๓. กฎหมายกระจายอำนาจ เอื้อต่อการบริหารงานขององค์การบริหารส่วนตำบล	๓. การจัดสรรงบประมาณจากรัฐยังไม่เพียงพอ กับภารกิจที่ถ่ายโอนให้กับท้องถิ่น
๔. ความก้าวหน้าด้านเทคโนโลยีทำให้มีความสะดวกคล่องตัว และมีประสิทธิภาพในการทำงานมากขึ้น	๔. ภาคเกษตรกรรมมีปัญหาหนี้สิน ขาดทุนคุณภาพต่ำ ผลผลิตทางการเกษตรมีราคาต่ำ
๕. การแก้ไขปัญหาความยากจนและปัญหาเสียดิตตามนโยบายของรัฐบาล จังหวัดและอำเภอสอดคล้องกับนโยบายและยุทธศาสตร์ขององค์การบริหารส่วนตำบล	๕. น้ำมันมีราคาแพงอย่างต่อเนื่อง
๖. มีความเข้มแข็งทางการเมืองในระดับท้องถิ่นทำให้การบริหารจัดการมีความต่อเนื่อง	๖. การอพยพแรงงานของคนในพื้นที่เนื่องจากแหล่งงานรองรับไม่เพียงพอ
๗. เป็นแหล่งท่องเที่ยวทางธรรมชาติที่ประชาชนทั่วไปได้รู้จัก	๗. ภัยธรรมชาติเนื่องจากพื้นที่ของตำบล มีลักษณะแหล่งต้นน้ำ ฤดูฝนมีน้ำท่วม ฤดูแล้งมีภัยแล้งขาดน้ำเพื่อการอุปโภคบริโภค
๘. เกษตรกรสามารถมีอาชีพเสริมนอกฤดูกาลเก็บเกี่ยวช่วยเสริมรายได้และผลิตภัณฑ์แปรรูปจากยางพาราช่วยพัฒนาเศรษฐกิจในพื้นที่ได้ดีขึ้น	๘. ความไม่มั่นคงทางการเมืองระดับชาติ มีผลต่อการจัดสรรงบประมาณขององค์การบริหารส่วนตำบล
๙. การคมนาคมมีความสะดวก รวดเร็ว และปลอดภัย ใช้เป็นเส้นทางในการขนส่งผลผลิตทางการเกษตร	๙. ผลจากการถ่ายโอนภารกิจทำให้มีงาน/หน้าที่เพิ่มขึ้นแต่ไม่มีบุคลากรมารับ
๑๐. มีจุดผ่อนปรนในการติดต่อค้าขายชายแดนกับประเทศเพื่อนบ้านสู่ประตูอาเซียน	๑๐. สภาวะการณ์ทางเศรษฐกิจและการเปลี่ยนแปลงทางการเมืองส่งผลต่อการพัฒนาท้องถิ่น
๑๑. นโยบายของรัฐบาลทางจังหวัดและอำเภอมีนโยบายในการแก้ไขปัญหาความยากจน	๑๑. ประชาชนขาดความรู้ความเข้าใจเรื่องประชาคมอาเซียน



ผลการวิเคราะห์ศักยภาพเพื่อประเมินสถานภาพการพัฒนาในปัจจุบันและโอกาสการพัฒนาในอนาคตของท้องถิ่น ด้วยเทคนิค SWOT Analysis (จุดแข็ง จุดอ่อน โอกาส และอุปสรรค)

วิเคราะห์ปัจจัยภายในองค์กร

จุดแข็ง(Strength)	จุดอ่อน (Weakness)
<p><b>๑. ด้านการบริหาร</b></p> <p>๑.๑ มีโครงสร้างการแบ่งส่วนราชการชัดเจน ครอบคลุมอำนาจหน้าที่ตามภารกิจ</p> <p>๑.๒ มีการแบ่งงาน/มอบหมายงานอย่างชัดเจน</p> <p>๑.๓ ผู้บริหารท้องถิ่นสามารถกำหนดนโยบายได้ภายใต้กรอบของกฎหมาย</p> <p>๑.๔ มีการมอบอำนาจการบริหารงานตามลำดับชั้น</p> <p>๑.๕ มีการกำกับดูแลจากส่วนกลาง และส่วนภูมิภาค</p> <p>๑.๖ มีส่วนราชการหลายส่วนในพื้นที่</p> <p>๑.๗ มีการวัสดุอุปกรณ์เครื่องมือเครื่องใช้ในการปฏิบัติงานอย่างเพียงพอและทันสมัย</p>	<p><b>๑. ด้านการบริหาร</b></p> <p>๑.๑ ขาดการวางผังเมืองที่ดี เพื่อรองรับการพัฒนาในอนาคต พื้นที่บางส่วนยังอยู่ในความดูแลของ พ.ร.บ. จัดรูปที่ดิน ทำให้ อบต.ไม่มีอำนาจที่จะออกข้อกำหนดหรือออกข้อบัญญัติมาบังคับใช้ได้เต็มพื้นที่ บางส่วนอยู่นอกเขตควบคุมอาคารและเขตผังเมือง การก่อสร้างอาคารต่าง ๆ จึงไม่มีการควบคุม</p>
<p><b>๒. ด้านระเบียบ/กฎหมาย/อำนาจหน้าที่</b></p> <p>๒.๑ พระราชบัญญัติที่กำหนดแผนและขั้นตอนการกระจายอำนาจฯ เอื้อต่อการบริหารงานขององค์กรปกครองส่วนท้องถิ่น ทำให้อบต.มีอำนาจในการบริหารจัดการงานได้ทั่วถึงและรวดเร็ว</p> <p>๒.๒ มีขอบเขต อำนาจหน้าที่รับผิดชอบไม่เต็มพื้นที่</p> <p>๒.๓ การถ่ายโอนภารกิจมีแนวโน้มเพิ่มขึ้นมากตามแผนการกระจายอำนาจฯ</p> <p>๒.๔ การปรับเปลี่ยนรูปแบบการบริหารขององค์กรปกครองส่วนท้องถิ่นเป็นรูปแบบพิเศษ/เต็มรูปแบบ</p>	<p><b>๒. ด้านระเบียบ/กฎหมาย/อำนาจหน้าที่</b></p> <p>๒.๑ อำนาจหน้าที่ตามแผนการกระจายอำนาจฯ บางภารกิจขาดความชัดเจน</p> <p>๒.๒ การถ่ายโอนภารกิจขาดการกำกับดูแลจากหน่วยงานจากต้นสังกัด ถ่ายโอนภารกิจแต่ไม่ถ่ายโอนงบประมาณ</p> <p>๒.๓ มีส่วนราชการหลายส่วนในพื้นที่ที่มีอำนาจหน้าที่ทับซ้อนกัน ทำให้ไม่สามารถแก้ไขปัญหาได้ทันทั่วถึง</p> <p>๒.๔ ระเบียบยังขาดความชัดเจน มักถูก สตง. ทักท้วงอยู่เสมอ</p> <p>๒.๕ การให้ความอิสระองค์กรบริหารส่วนตำบล จากส่วนกลางยังไม่เต็มที่ ยังต้องอยู่ภายใต้การกำกับควบคุมดูแลจากส่วนภูมิภาค</p> <p>๒.๖ กฎหมายบางฉบับล้าสมัยและมีช่องโหว่ ไม่เอื้อต่อการพัฒนาเช่น พระราชบัญญัติภาษีบำรุงท้องที่</p>

จุดแข็ง(Strength)	จุดอ่อน (Weakness)
<p><b>๓. บุคลากร</b></p> <p>๓.๑ สามารถจัดกรอบอัตรากำลังได้เองตามภารกิจและงบประมาณ</p> <p>๓.๒ บุคลากรส่วนใหญ่มีภูมิสำเนาอยู่ในพื้นที่ ทำให้เข้าใจวัฒนธรรมและปัญหาของท้องถิ่น</p> <p>๓.๓ บุคลากรมีการพัฒนาตนเองโดยการประชุมฝึกรอบรมและศึกษาต่อในระดับที่สูงขึ้น</p>	<p><b>๓. บุคลากร</b></p> <p>๓.๑ บุคลากรมีการโอน (ย้าย) บ่อย ทำให้การทำงานไม่ต่อเนื่อง</p> <p>๓.๒ บุคลากรไม่เพียงพอที่จะรองรับภารกิจทั้งที่เป็นอำนาจหน้าที่ที่ต้องทำและภารกิจที่ได้รับการถ่ายโอน</p> <p>๓.๓ บุคลากรขาดความรัก ความสามัคคีการมีส่วนร่วมเป็นน้ำหนึ่งใจเดียวกัน</p> <p>๓.๔ บุคลากรบางคนยังขาดการพัฒนาศักยภาพและขาดทักษะประสบการณ์ ไม่เรียนรู้อุปกรณ์</p> <p>๓.๕ มีระบบอุปถัมภ์และกลุ่มพรรคพวกแบบเครือญาติในชุมชน</p>
<p><b>๔. งบประมาณ</b></p> <p>๔.๑ มีรายได้จากการจัดเก็บภาษีเป็นของตนเอง ทำให้มีอิสระและเกิดความคล่องตัวในการบริหารงบประมาณ</p> <p>๔.๒ ได้รับงบประมาณจากการจัดสรรจากส่วนกลาง</p>	<p><b>๔. งบประมาณ</b></p> <p>๔.๑ การจัดสรรงบประมาณจากส่วนกลางไม่เป็นไปตามเป้าหมายที่กำหนด มีแนวโน้มลดลงทุกปี</p> <p>๔.๒ งบประมาณจำนวนมากใช้ในการพัฒนาด้านโครงสร้างพื้นฐาน ทำให้ด้านอื่นๆ ขาดการพัฒนา เช่น ด้านเศรษฐกิจ สังคม และคุณภาพชีวิต</p> <p>๔.๓ รายได้จากการจัดเก็บภาษีมีแนวโน้มลดลง</p>

## วิเคราะห์ปัจจัยภายนอกองค์กร

โอกาส (Opportunity)	อุปสรรค (Threat)
<p>๑. ด้านการเมืองการปกครอง</p> <p>๑.๑ แนวโน้มการกระจายอำนาจ/ข้อเสนอการปฏิรูปโครงสร้าง อำนาจหน้าที่ ทำให้บทบาทการบริหารราชการส่วนท้องถิ่นเพิ่มขึ้น</p> <p>๑.๒ รัฐบาลให้ความสำคัญกับการพัฒนาพื้นที่ (Area - Based) และการบริหารราชการแบบบูรณาการ</p>	<p>๑. ด้านการเมืองการปกครอง</p> <p>๑.๑ การเปลี่ยนแปลงทางการเมือง และการแทรกแซงทางการเมือง การเมืองขาดเสถียรภาพ ส่งผลต่อการดำเนินนโยบายที่ขาดความต่อเนื่อง</p> <p>๑.๒ ภายในปี ๒๕๖๔ ไม่มีทิศทางที่แน่นอนในการเลือกตั้ง</p> <p>๑.๓ พื้นที่ทับซ้อนระหว่างส่วนภูมิภาคและส่วนท้องถิ่น ซึ่งอาจส่งผลกระทบต่อการทำงานได้</p>
<p>๒. ด้านเศรษฐกิจ</p> <p>๒.๑ การขยายตลาดทางการค้าการลงทุนทั้งภาคเกษตรและอุตสาหกรรมในครัวเรือน</p> <p>๒.๒ การสร้างมูลค่าเพิ่มและความแตกต่างในสินค้า</p> <p>๒.๓ แนวทางการพัฒนาประเทศที่ยึดหลักปรัชญาเศรษฐกิจพอเพียง</p> <p>๒.๔ อัตราค่าแรงขั้นต่ำ ๓๐๐ บาท</p>	<p>๒. ด้านเศรษฐกิจ</p> <p>๒.๑ ความขัดแย้งทางการเมืองส่งผลให้การพัฒนาไม่ต่อเนื่อง</p> <p>๒.๒ ค่าครองชีพที่สูงขึ้น ความผันผวนของราคาสินค้าอุปโภค/บริโภค เช่น น้ำมันข้าวสารอาหารแห้ง ยารักษาโรค แพงสูงขึ้นอย่างต่อเนื่อง</p> <p>๒.๓ ราคาพืชผลการเกษตรไม่คงที่ ขึ้นอยู่กับกลไกราคาของตลาด</p> <p>๒.๔ เกษตรกรยังนิยมใช้สารเคมีในการเพิ่มผลผลิตทางการเกษตร</p> <p>๒.๕ กลุ่มอาชีพขาดความเข้มแข็ง</p> <p>๒.๕ ประชาชนยังมีระบบความคิด หรือการประกอบอาชีพแบบเดิมๆ เช่น การปลูกพืชเชิงเดี่ยว</p> <p>๒.๖ เกิดภัยพิบัติเช่น อุทกภัย ทำให้เกิดความเสียหายต่อผลผลิตทางด้านเกษตรกรรม</p>
<p>๓. ด้านสังคม วัฒนธรรม</p> <p>๓.๑ มีสถานศึกษาทุกระดับในพื้นที่ และมีศูนย์การเรียนรู้รื้อนอกระบบ ซึ่งมีความพร้อม มีศักยภาพในการจัดการศึกษาอย่างทั่วถึง</p> <p>๓.๒ มีโรงพยาบาลส่งเสริมสุขภาพ ตั้งอยู่ครอบคลุมทั้งพื้นที่อย่างเพียงพอ รวมถึงการให้บริการฟรีในเรื่องรับส่งผู้ป่วยฉุกเฉิน หรือตามแพทย์นัด</p> <p>๓.๓ รัฐบาลกำหนดให้การแก้ไขและป้องกันปัญหา ยาเสพติดเป็นวาระแห่งชาติ</p> <p>๓.๔ การขยายตัวเป็นชุมชนเมือง</p>	<p>๓. ด้านสังคม วัฒนธรรม</p> <p>๓.๑ ปัญหาการแพร่ระบาดของยาเสพติดในพื้นที่</p> <p>๓.๒ ประชากรแฝงทำให้การจัดสรรงบประมาณจากรัฐบาลไม่สอดคล้องกับจำนวนประชากรที่มีอยู่จริง เบียดบังการใช้ทรัพยากรของท้องถิ่น</p> <p>๓.๓ การตอบรับกระแสบริโภคนิยมและวัฒนธรรมตะวันตกของประชาชน</p> <p>๓.๔ ปัญหายาเสพติด แหล่งอบายมุขเป็นการมอมเมาเยาวชนก่อให้เกิดปัญหาสังคม</p>

โอกาส (Opportunity)	อุปสรรค (Threat)
<p><b>๔. นโยบายรัฐบาล</b></p> <p>๔.๑ นโยบายการแก้ไขและป้องกันปัญหายาเสพติด เป็นวาระแห่งชาติ</p> <p>๔.๒ ยกระดับคุณภาพชีวิตของประชาชน</p> <ul style="list-style-type: none"><li>- พักหนี้เกษตรกรที่มีหนี้ต่ำกว่า ๕๐๐,๐๐๐ บาท</li><li>- ค่าแรงงานขั้นต่ำ ๓๐๐ บาท</li><li>- ปริณญาตรีมีรายได้เดือนละไม่น้อยกว่า ๑๕,๐๐๐ บาท</li><li>- เบี้ยยังชีพรายเดือนแบบขั้นบันไดสำหรับผู้สูงอายุ</li><li>- มาตรการบ้านหลังแรกและรถยนต์คันแรก</li></ul> <p>๔.๓ ยกระดับราคาสินค้าเกษตรและให้เกษตรกรเข้าถึงแหล่งเงินทุน</p>	<p><b>๔. นโยบายรัฐบาล</b></p> <p>๔.๑ นโยบายส่วนใหญ่ของรัฐบาลเป็นนโยบายประชานิยม ขาดความจริงใจในการแก้ไขปัญหาให้กับประชาชน</p> <p>๔.๒ นโยบายบางนโยบายที่ไม่สามารถดำเนินการได้จริง</p>
<p><b>๕. ทรัพยากรธรรมชาติและสิ่งแวดล้อม</b></p> <p>๕.๑ มีแหล่งน้ำธรรมชาติสามารถใช้ประโยชน์ในการเกษตร</p>	<p><b>๕. ทรัพยากรธรรมชาติและสิ่งแวดล้อม</b></p> <p>๕.๑ กฎหมายและข้อกำหนดเรื่องการควบคุมมลพิษปัญหามลพิษทางน้ำและอากาศ</p> <p>๕.๒ ระบบรีไซเคิล</p> <p>๕.๓ ระบบกำจัดขยะ</p> <p>๕.๔ ขาดจิตสำนึกในการรับผิดชอบร่วมกันในการอนุรักษ์ทรัพยากรธรรมชาติและสิ่งแวดล้อม</p>
<p><b>๖. เทคโนโลยีสารสนเทศ</b></p> <p>๖.๑ เทคโนโลยีที่ทันสมัยทำให้การปฏิบัติงานและการเชื่อมโยงข้อมูลกับหน่วยงานต่างๆ และให้บริการข้อมูลมีประสิทธิภาพมากขึ้น</p> <p>๖.๒ การสืบค้นข้อมูลจากแหล่งข้อมูลภายนอก สะดวกรวดเร็วขึ้น ทันท่วงทีเหตุการณ์ตลอดเวลา</p>	<p><b>๖. เทคโนโลยีสารสนเทศ</b></p> <p>๖.๑ ขาดบุคลากรที่มีความสามารถทางด้าน ICT</p> <p>๖.๒ ระบบฐานข้อมูลที่มีอยู่ ยังไม่ได้นำมาบริหารจัดการและใช้ประโยชน์อย่างมีประสิทธิภาพ</p>

๓.๓ ความเชื่อมโยงยุทธศาสตร์การพัฒนาจังหวัดกับยุทธศาสตร์การพัฒนาขององค์กรปกครองส่วนท้องถิ่น  
โครงสร้างเชื่อมโยงแผนยุทธศาสตร์การพัฒนา ๕ ปี พ.ศ.๒๕๖๖ - ๒๕๗๐

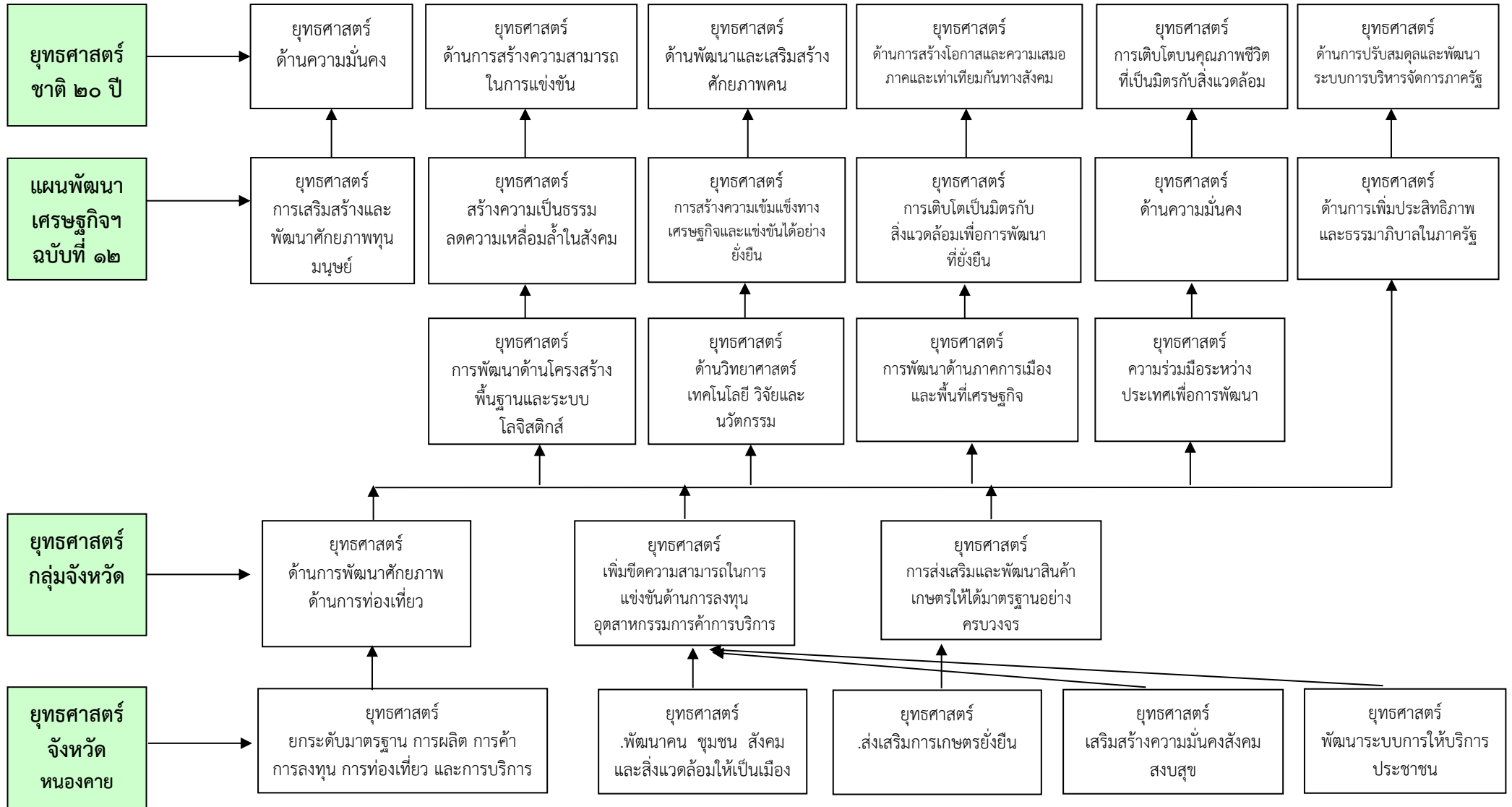

-ต่อ-

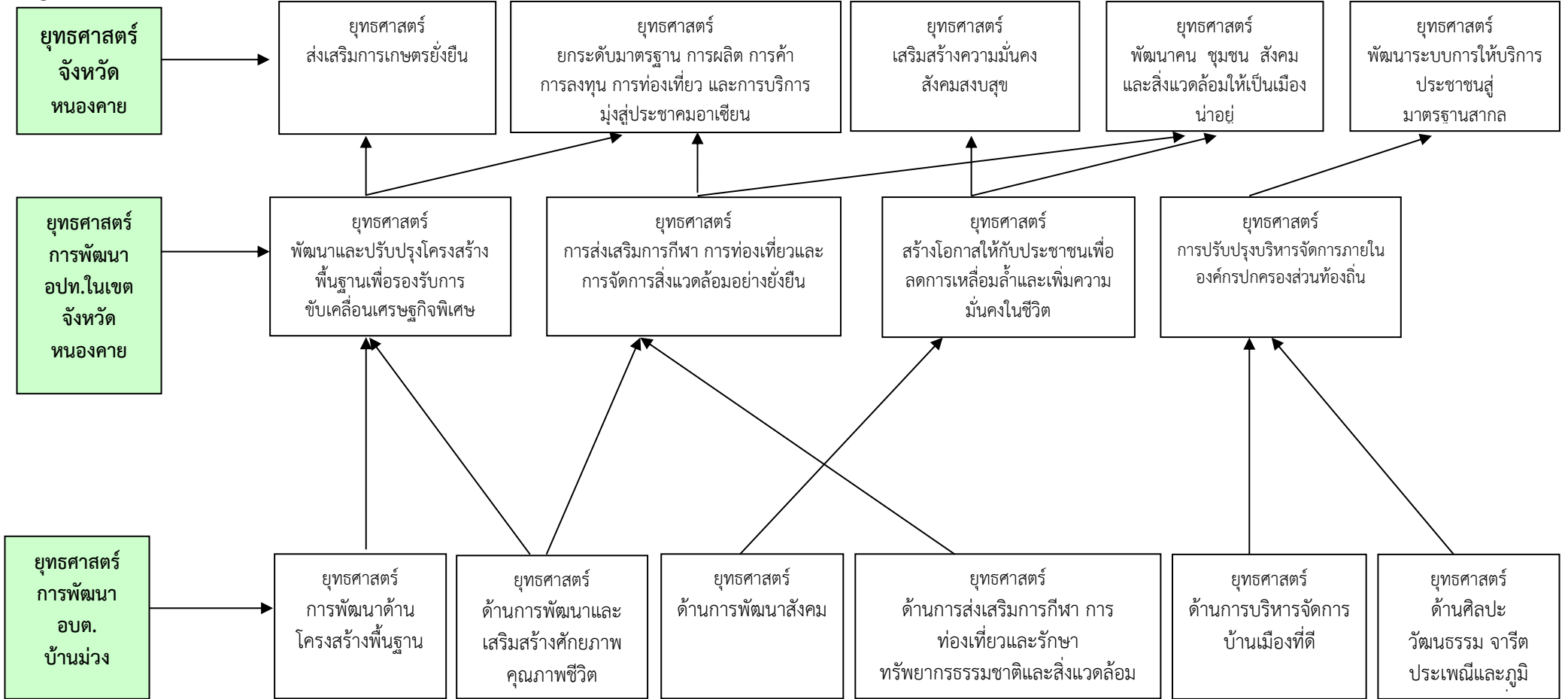

-ต่อ-

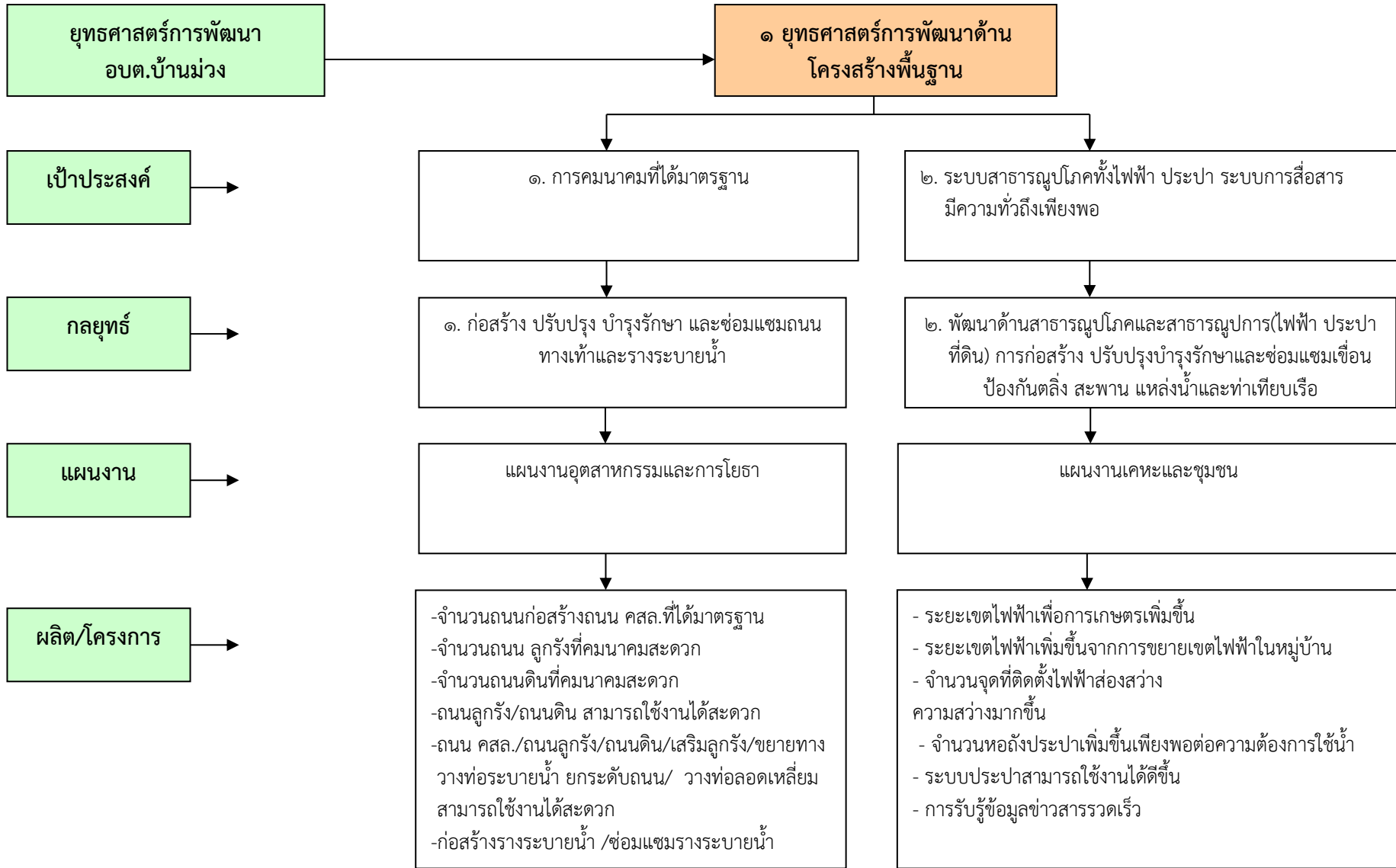

เป้าประสงค์

กลยุทธ์

แผนงาน

ผลิต/โครงการ

-ต่อ-

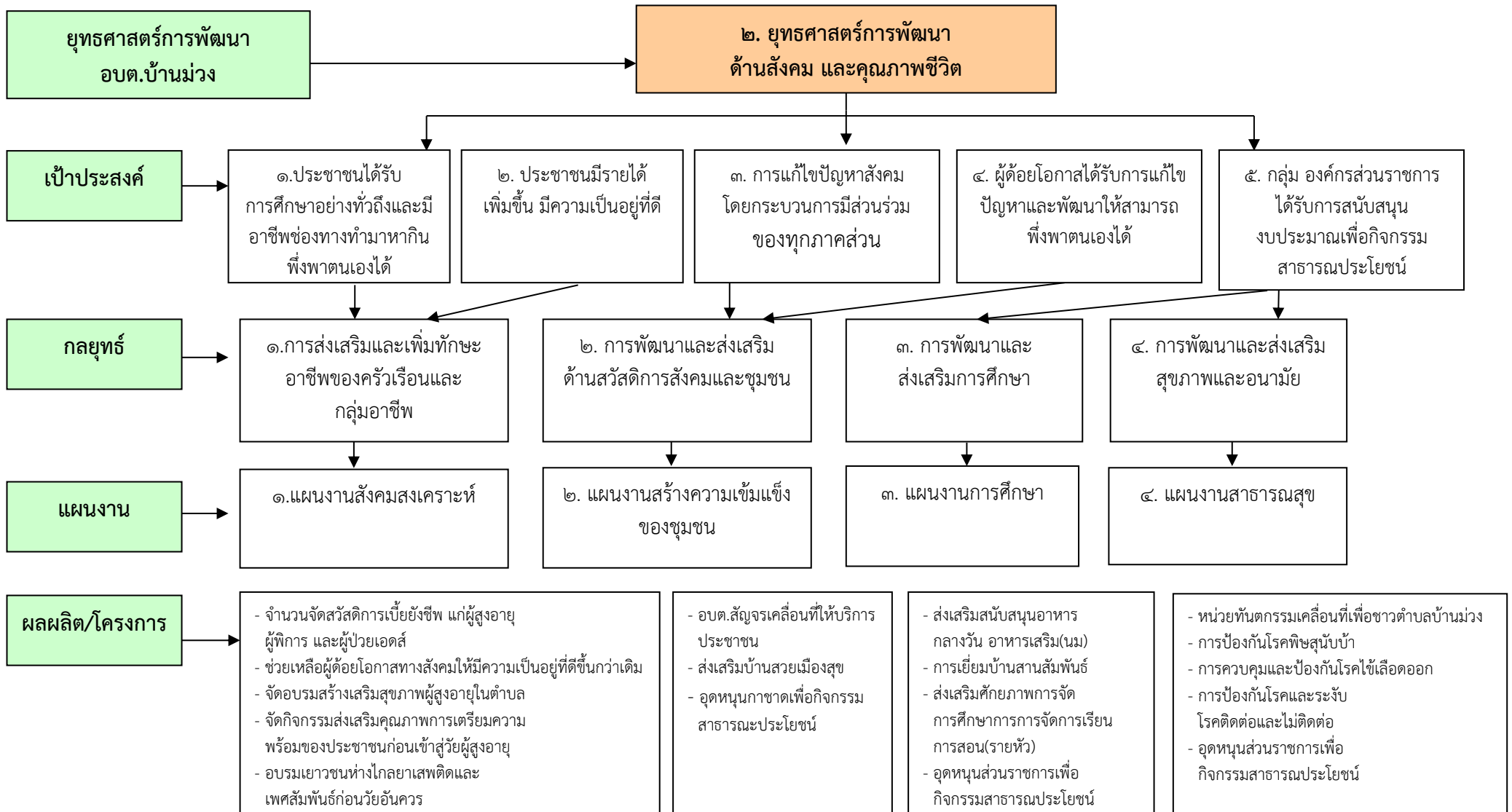



-ต่อ-

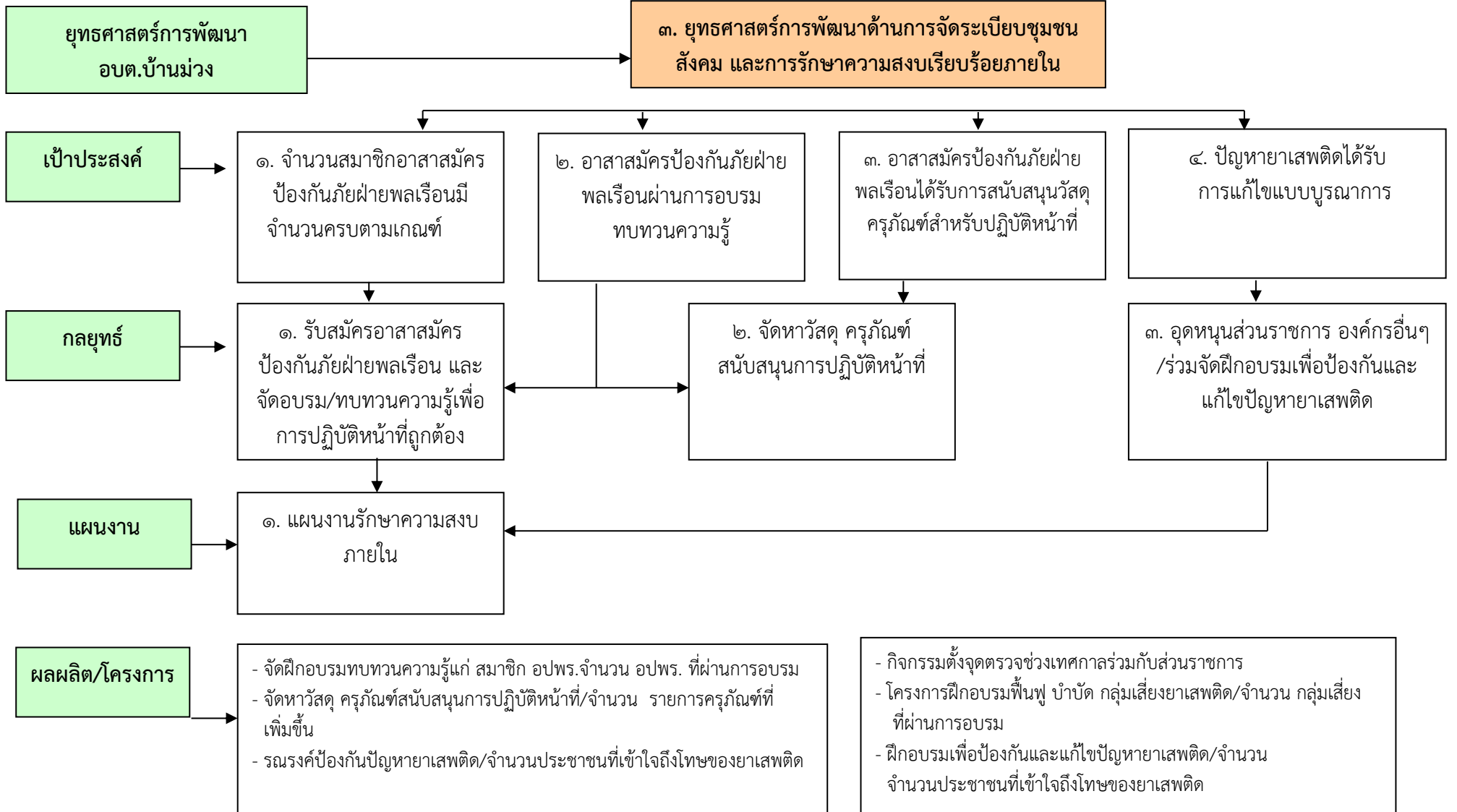

-ต่อ-

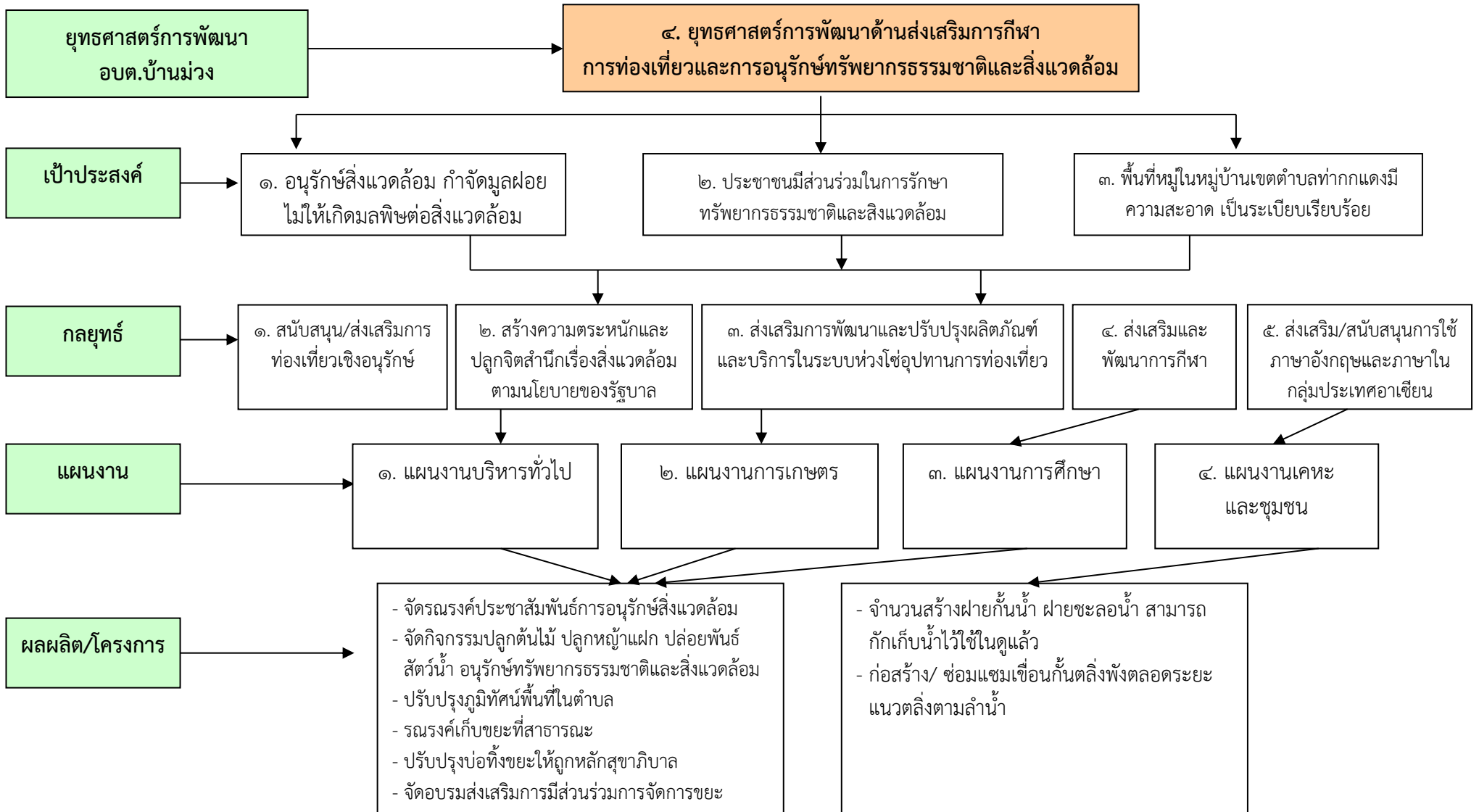

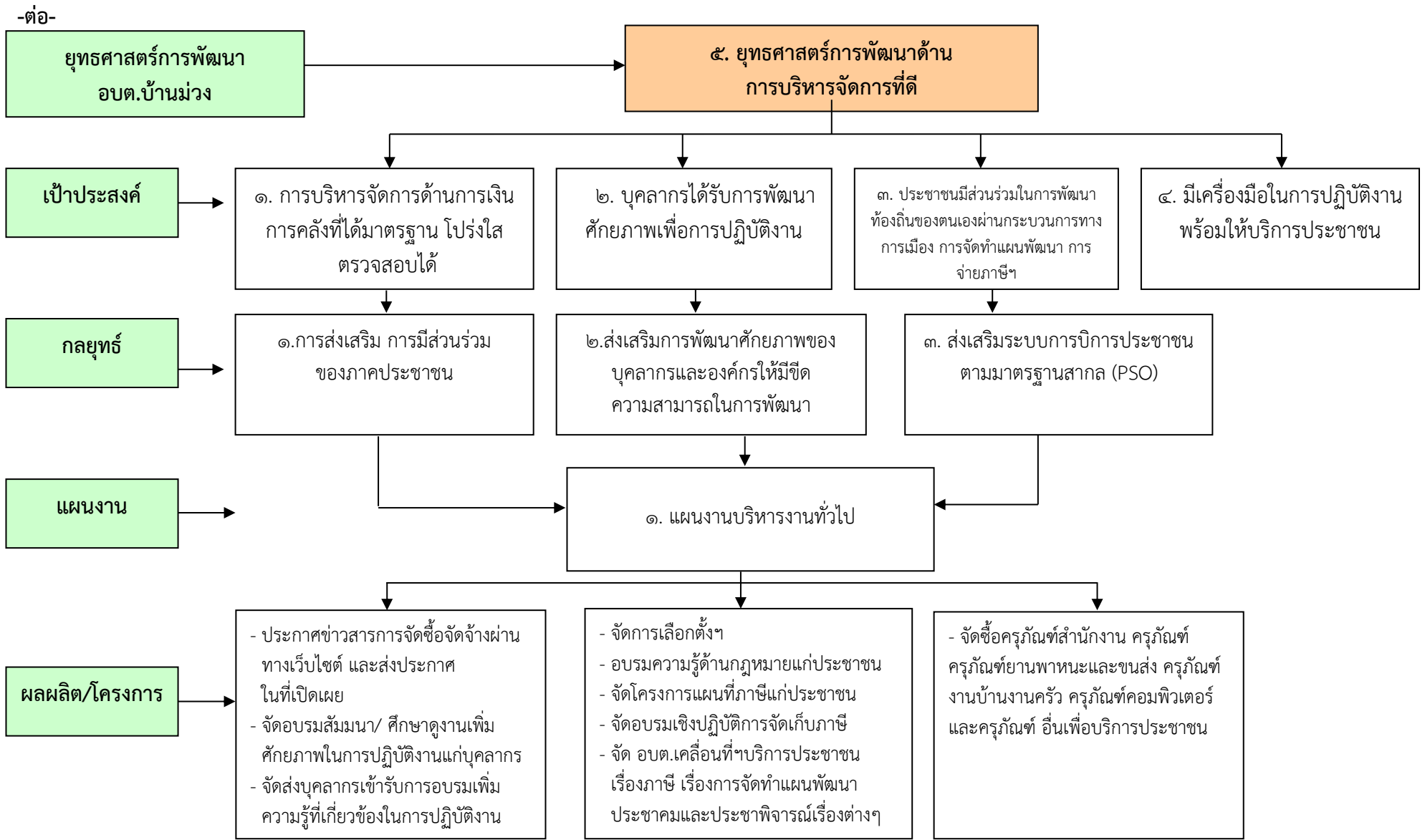

-ต่อ-

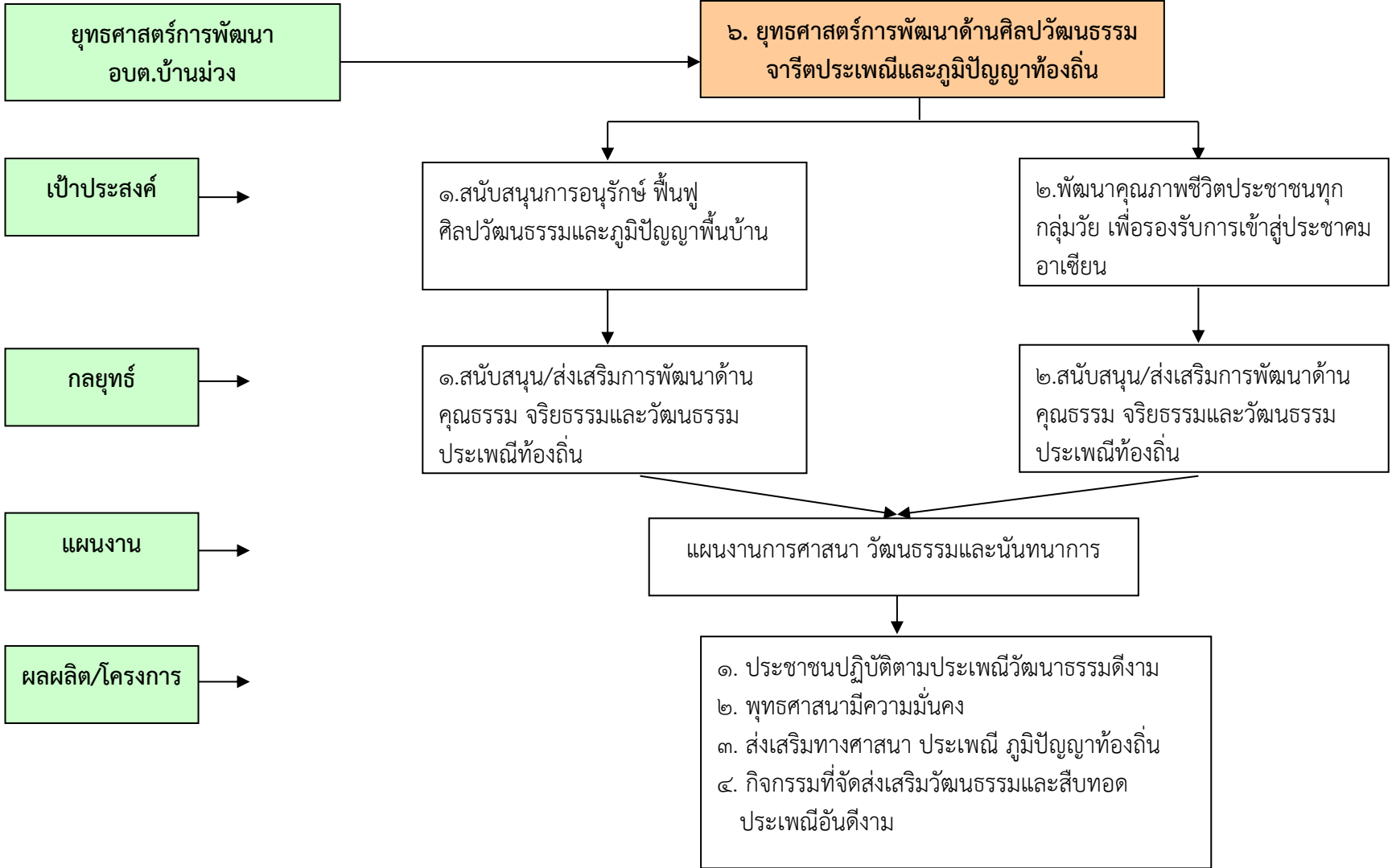

### ๓.๔ แผนผังยุทธศาสตร์ (Strategic map)



# ส่วนที่ ๓

## การนำแผนพัฒนาท้องถิ่นไปสู่การปฏิบัติ

### ๑. ยุทธศาสตร์การพัฒนาและแผนงาน

ที่	ยุทธศาสตร์	ด้าน	แผนงาน	หน่วยงาน รับผิดชอบหลัก	หน่วยงาน สนับสนุน
๑	ด้านโครงสร้างพื้นฐาน	บริหารทั่วไป	แผนงานบริหารงาน ทั่วไป	สำนักปลัด อบต.	อบต. บ้านม่วง
		บริการชุมชนและ สังคม	แผนงานการศึกษา	กองการศึกษา	
		บริการชุมชนและ สังคม	แผนงานเคหะและ ชุมชน	กองช่าง	
		การเศรษฐกิจ	แผนงานการพาณิชย์	กองคลัง	
๒	ด้านงานส่งเสริมคุณภาพชีวิต	บริการชุมชนและ สังคม	แผนงานการศึกษา	การการศึกษา	
		บริการชุมชนและ สังคม	แผนงานสาธารณสุข	สำนักปลัด งานสาธารณสุข	
		บริการชุมชนและ สังคม	แผนงานสังคม สงเคราะห์	กองสวัสดิการฯ	
		การดำเนินงานอื่นๆ	แผนงานงบกลาง	สำนักปลัด อบต.	
๓	ด้านการจัดระเบียบชุมชนและ การรักษาความสงบเรียบร้อย	บริหารทั่วไป	แผนงานการรักษา ความสงบภายใน	สำนักปลัด อบต.	
๔	ด้านการส่งเสริมการกีฬา การท่องเที่ยวและ ทรัพยากรธรรมชาติและ สิ่งแวดล้อม	บริหารงานทั่วไป	แผนงานบริหารงาน ทั่วไป	สำนักปลัด อบต.	
		บริการชุมชนและ สังคม	แผนงานสร้าง ความเข้มแข็ง	สำนักปลัด อบต.	
		บริการชุมชนและ สังคม	แผนงานกีฬาและ นันทนาการ	กองการศึกษา	
๕	ด้านการบริหารบริหารจัดการ บ้านเมืองที่ดี	บริหารงานทั่วไป	แผนงานบริหารงาน ทั่วไป	สำนักปลัด อบต.	
๖	ด้านศิลปะ วัฒนธรรม จารีต ประเพณีและภูมิปัญญา ท้องถิ่น	บริการชุมชนและ สังคม	แผนงานการศาสนา วัฒนธรรมและ นันทนาการ	กองการศึกษา	
รวม	๖ ยุทธศาสตร์	๔ ด้าน	๑๐ แผนงาน	๕ สำนัก/กอง	

๑. บัญชีสรุปโครงการพัฒนาท้องถิ่น

ผ.๐๑

บัญชีสรุปโครงการพัฒนา  
แผนพัฒนาท้องถิ่น (พ.ศ.๒๕๖๖ - ๒๕๗๐)  
องค์การบริหารส่วนตำบลบ้านม่วง

ยุทธศาสตร์	ปี ๒๕๖๖		ปี ๒๕๖๗		ปี ๒๕๖๘		ปี ๒๕๖๙		ปี ๒๕๗๐		รวม ๕ ปี	
	จำนวนโครงการ	งบประมาณ (บาท)	จำนวนโครงการ	งบประมาณ (บาท)	จำนวนโครงการ	งบประมาณ (บาท)	จำนวนโครงการ	งบประมาณ (บาท)	จำนวนโครงการ	งบประมาณ (บาท)	จำนวนโครงการ	งบประมาณ (บาท)
<b>๑. ยุทธศาสตร์การพัฒนา</b>												
<b>ด้านโครงสร้างพื้นฐาน</b>												
๑.๑ แผนงานอุตสาหกรรมและการโยธา	๒๖	๙๐,๙๕๐,๐๐๐	๒๐	๕,๐๐๕,๐๐๐	๑๙	๑๐๔,๓๙๕,๐๐๐	๒๖	๑๐๖,๘๐๐,๐๐๐	๓๐	๑๐๗,๖๕๐,๐๐๐	๑๒๑	๔๑๔,๘๐๐,๐๐๐
๑.๒ แผนงานเคหะและชุมชน	๑๓	๗,๑๕๐,๐๐๐	๑๓	๘,๖๘๐,๐๐๐	๙	๗,๗๒๕,๐๐๐	๔	๓,๒๙๕,๐๐๐	๔	๕๐๐,๐๐๐	๔๓	๒๖,๘๗๕,๐๐๐
<b>รวม</b>	<b>๓๙</b>	<b>๙๘,๑๐๐,๐๐๐</b>	<b>๓๓</b>	<b>๑๓,๖๘๕,๐๐๐</b>	<b>๒๘</b>	<b>๑๑๑,๖๔๕,๐๐๐</b>	<b>๓๐</b>	<b>๑๑๐,๐๙๕,๐๐๐</b>	<b>๓๔</b>	<b>๑๐๘,๑๕๐,๐๐๐</b>	<b>๑๖๔</b>	<b>๔๔๑,๖๗๕,๐๐๐</b>
<b>๒. ยุทธศาสตร์การพัฒนา</b>												
<b>ด้านการส่งเสริมคุณภาพชีวิต</b>												
๒.๑ แผนงานบริหารงานทั่วไป	-	-	-	-	๑	๕๐,๐๐๐	๑	๓๐๐,๐๐๐	-	-	๒	๓๕๐,๐๐๐
๒.๒ แผนงานสร้างความรู้ความเข้มแข็งของชุมชน	๖	๕๘๕,๐๐๐	๕	๕๓๕,๐๐๐	๗	๑๑,๓๕๐,๐๐๐	๖	๖๘๕,๐๐๐	๕	๕๓๕,๐๐๐	๒๙	๑๓,๖๙๐,๐๐๐
๒.๓ แผนงานสังคมสงเคราะห์	๖๐	๔,๐๘๐,๐๐๐	๖๑	๕,๐๘๐,๐๐๐	๖๑	๕,๐๘๐,๐๐๐	๖๑	๕,๐๘๐,๐๐๐	๖๐	๔,๐๘๐,๐๐๐	๓๐๓	๒๓,๔๐๐,๐๐๐
๒.๔ แผนงานงบบกกลาง	๓	๖,๐๔๖,๘๐๐	๓	๖,๔๖๒,๐๐๐	๓	๖,๙๔๓,๒๐๐	๓	๗,๒๗๒,๐๐๐	๓	๗,๖๖๓,๒๐๐	๑๕	๓๔,๓๘๗,๒๐๐
๒.๕ แผนงานการเกษตร	๓	๑๒๐,๐๐๐	๒	๘๐,๐๐๐	๓	๑๒๐,๐๐๐	๒	๘๐,๐๐๐	๓	๑๒๐,๐๐๐	๑๓	๕๒๐,๐๐๐
๒.๕ แผนงานอุตสาหกรรมและการโยธา	๑๕	๕,๑๓๐,๐๐๐	๗	๑,๒๕๐,๐๐๐	๑๒	๔,๗๐๐,๐๐๐	๗	๑,๒๕๐,๐๐๐	๑๓	๔,๙๕๐,๐๐๐	๕๔	๑๗,๒๘๐,๐๐๐
๒.๖ แผนงานการศึกษา	๑๙	๓,๑๐๕,๐๐๐	๑๙	๓,๑๐๕,๐๐๐	๑๙	๓,๑๐๕,๐๐๐	๑๙	๓,๑๐๕,๐๐๐	๑๙	๓,๑๐๕,๐๐๐	๙๕	๑๕,๕๒๕,๐๐๐
๒.๗ แผนงานสาธารณสุข	๑๔	๑,๓๕๘,๐๐๐	๑๔	๑,๓๕๘,๐๐๐	๑๔	๑,๓๕๘,๐๐๐	๑๔	๑,๓๕๘,๐๐๐	๑๔	๑,๓๕๘,๐๐๐	๗๐	๖,๗๙๐,๐๐๐
<b>รวม</b>	<b>๑๒๐</b>	<b>๒๐,๔๒๔,๘๐๐</b>	<b>๑๑๑</b>	<b>๑๗,๘๗๐,๐๐๐</b>	<b>๑๒๐</b>	<b>๓๒,๗๐๖,๒๐๐</b>	<b>๑๑๓</b>	<b>๑๙,๑๓๐,๐๐๐</b>	<b>๑๑๗</b>	<b>๒๑,๘๑๑,๒๐๐</b>	<b>๕๘๑</b>	<b>๑๑๑,๙๔๒,๒๐๐</b>

ยุทธศาสตร์	ปี ๒๕๖๖		ปี ๒๕๖๗		ปี ๒๕๖๘		ปี ๒๕๖๙		ปี ๒๕๗๐		รวม ๕ ปี	
	จำนวนโครงการ	งบประมาณ (บาท)	จำนวนโครงการ	งบประมาณ (บาท)	จำนวนโครงการ	งบประมาณ (บาท)	จำนวนโครงการ	งบประมาณ (บาท)	จำนวนโครงการ	งบประมาณ (บาท)	จำนวนโครงการ	งบประมาณ (บาท)
<b>๓. ยุทธศาสตร์การจัดระเบียบชุมชนสังคมและการรักษาความสงบเรียบร้อยภายใน</b>												
๓.๑ แผนงานรักษาความสงบภายใน	๑๖	๑,๗๖๐,๐๐๐	๑๕	๑,๕๖๐,๐๐๐	๑๖	๑,๗๖๐,๐๐๐	๑๔	๑,๓๖๐,๐๐๐	๑๔	๑,๓๖๐,๐๐๐	๗๕	๗,๗๐๐
๓.๒ แผนงานสร้างความปลอดภัยของชุมชน	๙	๗๘๕,๐๐๐	๙	๗๘๕,๐๐๐	๙	๗๘๕,๐๐๐	๙	๗๘๕,๐๐๐	๙	๗๘๕,๐๐๐	๔๕	๓,๙๒๕,๐๐๐
๓.๓ แผนงานงบกลาง	๑	๕๐๐,๐๐๐	๑	๕๐๐,๐๐๐	๑	๕๐๐,๐๐๐	๑	๕๐๐,๐๐๐	๑	๕๐๐,๐๐๐	๕	๒,๕๐๐,๐๐๐
<b>รวม</b>	<b>๒๖</b>	<b>๓,๐๔๕,๐๐๐</b>	<b>๒๕</b>	<b>๒,๗๔๕,๐๐๐</b>	<b>๒๖</b>	<b>๓,๐๔๕,๐๐๐</b>	<b>๒๔</b>	<b>๒,๖๔๕,๐๐๐</b>	<b>๒๔</b>	<b>๒,๖๔๕,๐๐๐</b>	<b>๑๒๕</b>	<b>๑๔,๑๒๕,๐๐๐</b>
<b>๔. ยุทธศาสตร์การพัฒนาด้านส่งเสริมการกีฬาการท่องเที่ยวและการทรัพยากรธรรมชาติและสิ่งแวดล้อม</b>												
๔.๑ แผนงานบริหารงานทั่วไป	๑๑	๑,๒๘๐,๐๐๐	๔๔	๑,๒๘๐,๐๐๐	๑๐	๑,๒๓๐,๐๐๐	๑๑	๑,๗๓๐,๐๐๐	๑๐	๑,๒๓๐,๐๐๐	๕๓	๖,๗๕๐,๐๐๐
๔.๒ แผนงานสาธารณสุข	๕	๓๗๐,๐๐๐	๕	๓๗๐,๐๐๐	๕	๓๗๐,๐๐๐	๕	๓๗๐,๐๐๐	๕	๓๗๐,๐๐๐	๒๕	๑,๘๕๐,๐๐๐
๔.๓ แผนงานการเกษตร	๕	๑๙๐,๐๐๐	๕	๑๙๐,๐๐๐	๕	๑๙๐,๐๐๐	๖	๕๙๐,๐๐๐	๕	๑๙๐,๐๐๐	๒๖	๑,๓๕๐,๐๐๐
๔.๔ แผนงานเคหะและชุมชน	๕	๒,๑๖๐,๐๐๐	๕	๒,๑๖๐,๐๐๐	๕	๒,๑๖๐,๐๐๐	๕	๒,๑๖๐,๐๐๐	๔	๒,๑๖๐,๐๐๐	๒๕	๑๐,๘๐๐,๐๐๐
๔.๕ แผนงานศาสนาวัฒนธรรมและนันทนาการ	๔	๑,๑๖๐,๐๐๐	๕	๑,๔๖๐,๐๐๐	๔	๑,๑๖๐,๐๐๐	๔	๑,๑๖๐,๐๐๐	๔	๑,๑๖๐,๐๐๐	๒๑	๖,๑๐๐,๐๐๐
<b>รวม</b>	<b>๓๐</b>	<b>๕,๑๖๐,๐๐๐</b>	<b>๓๑</b>	<b>๕,๔๖๐,๐๐๐</b>	<b>๒๙</b>	<b>๕,๑๑๐,๐๐๐</b>	<b>๓๑</b>	<b>๖,๐๑๐,๐๐๐</b>	<b>๒๙</b>	<b>๕,๑๑๐,๐๐๐</b>	<b>๑๕๐</b>	<b>๒๖,๘๕๐,๐๐๐</b>
<b>๕. ยุทธศาสตร์การพัฒนาด้านการบริหารจัดการบ้านเมืองที่ดี</b>												
๕.๑ แผนงานบริหารงานทั่วไป	๖	๘๔๕,๐๐๐	๕	๖๔๕๕,๐๐๐	๕	๖๔๕๕,๐๐๐	๕	๖๔๕๕,๐๐๐	๕	๖๔๕๕,๐๐๐	๒๖	๓,๔๒๕,๐๐๐
๕.๒ แผนงานสร้างความปลอดภัยของชุมชน	๖	๑๒๐,๐๐๐	๖	๑๒๐,๐๐๐	๖	๑๒๐,๐๐๐	๖	๑๒๐,๐๐๐	๖	๑๒๐,๐๐๐	๓๐	๖๐๐,๐๐๐
<b>รวม</b>	<b>๑๒</b>	<b>๙๖๕,๐๐๐</b>	<b>๑๑</b>	<b>๗๖๕,๐๐๐</b>	<b>๑๑</b>	<b>๗๖๕,๐๐๐</b>	<b>๑๑</b>	<b>๗๖๕,๐๐๐</b>	<b>๑๑</b>	<b>๗๖๕,๐๐๐</b>	<b>๕๖</b>	<b>๔,๐๒๕,๐๐๐</b>



ยุทธศาสตร์	ปี ๒๕๖๖		ปี ๒๕๖๗		ปี ๒๕๖๘		ปี ๒๕๖๙		ปี ๒๕๗๐		รวม ๕ ปี	
	จำนวนโครงการ	งบประมาณ (บาท)	จำนวนโครงการ	งบประมาณ (บาท)	จำนวนโครงการ	งบประมาณ (บาท)	จำนวนโครงการ	งบประมาณ (บาท)	จำนวนโครงการ	งบประมาณ (บาท)	จำนวนโครงการ	งบประมาณ (บาท)
๖. ยุทธศาสตร์การพัฒนาด้านศิลปะ วัฒนธรรม จารีตประเพณี และ ภูมิปัญญาท้องถิ่น												
๖.๑ แผนงานการศาสนา วัฒนธรรมและนันทนาการ	๖	๕๐๐,๐๐๐	๖	๕๐๐,๐๐๐	๖	๕๐๐,๐๐๐	๖	๕๐๐,๐๐๐	๖	๕๐๐,๐๐๐	๓๐	๒,๕๐๐,๐๐๐
รวม	๖	๕๐๐,๐๐๐	๖	๕๐๐,๐๐๐	๖	๕๐๐,๐๐๐	๖	๕๐๐,๐๐๐	๖	๕๐๐,๐๐๐	๓๐	๒,๕๐๐,๐๐๐
รวมทั้งสิ้น	๒๓๓	๑๒๘,๑๙๔,๗๐๐	๒๑๕	๔๑,๐๒๘,๐๐๐	๒๒๐	๑๕๓,๗๗๑,๒๐๐	๒๑๕	๑๓๙,๑๔๕,๐๐๐	๒๒๑	๑๓๘,๙๘๑,๒๐๐	๑,๑๐๖	๖๐๑,๑๑๗,๒๐๐

๒. บัญชีโครงการพัฒนาท้องถิ่น

รายละเอียดโครงการพัฒนา  
แผนพัฒนาท้องถิ่น (พ.ศ.๒๕๖๖-๒๕๗๐)  
องค์การบริหารส่วนตำบลบ้านม่วง อำเภอสังขม จังหวัดหนองคาย

- ก. ยุทธศาสตร์จังหวัดที่ ๑ ยกระดับมาตรฐาน การผลิต การค้า การลงทุน และการบริการมุ่งสู่ประชาคมอาเซียน
- ข. ยุทธศาสตร์การพัฒนาของ อปท. ในเขตจังหวัดที่ ๑ พัฒนาโครงสร้างพื้นฐานและสิ่งอำนวยความสะดวกเพื่อรองรับเมื่อนำอยู่และประตูสู่อาเซียน
  - ๑. ยุทธศาสตร์การพัฒนาด้านโครงสร้างพื้นฐาน

๑.๑. แผนงานอุตสาหกรรมและการโยธา : งานก่อสร้างโครงสร้างพื้นฐาน

ที่	โครงการ	วัตถุประสงค์	เป้าหมาย (ผลผลิตของ โครงการ)	งบประมาณ					ตัวชี้วัด (KPI)	ผลที่คาดว่าจะได้รับ	หน่วยงาน รับผิดชอบหลัก
				๒๕๖๖ (บาท)	๒๕๖๗ (บาท)	๒๕๖๘ (บาท)	๒๕๖๙ (บาท)	๒๕๗๐ (บาท)			
๑	โครงการก่อสร้างถนน คสล. ภายในหมู่บ้าน บ้านตาดเสริม หมู่ ๑ (ลำดับที่ ๑ ปี ๒๕๖๖)	เพื่อให้ประชาชน สามารถสัญจรไปมา ได้สะดวก และ ปลอดภัย	ก่อสร้างถนน คสล. หน้าบ้าน นางทอง อ่างมัจฉา ขนาด ๔ x ๕๐ x ๐.๑๕ ม. พิกัด ๑๘ ๐๘' ๓๙. ๒๑"น. พิกัด ๑๐๒ ๑๑' ๐๓. ๐๗"ตอ. พิกัด ๑๘ ๐๘' ๔๐. ๖๕"น. พิกัด ๑๐๒ ๑๐' ๕๙. ๑๕"ตอ.	๓๕๐,๐๐๐					ประชาชน ร้อยละ ๙๐ มีถนนสัญจร ไปมาสะดวก	ถนนมีมาตรฐาน การคมนาคม สัญจรที่สะดวก รวดเร็วและ ปลอดภัย	กองช่าง
๒	โครงการก่อสร้างถนนแอสฟัลติก ภายในหมู่บ้าน บ้านตาดเสริม หมู่ ๑ (ลำดับที่ ๓ ปี ๒๕๖๖)	เพื่อให้ประชาชน สามารถสัญจรไปมา ได้สะดวก รวดเร็ว และปลอดภัย	ก่อสร้างถนนแอสฟัลติก ภายในหมู่บ้าน ขนาด ๔ x ๔๐ x ๐.๑๕ ม. พิกัด ๑๘ ๐๘' ๓๘. ๖๔"น. พิกัด ๑๐๒ ๑๑' ๐๖. ๙๓"ตอ. พิกัด ๑๘ ๐๘' ๔๒. ๘๔"น. พิกัด ๑๐๒ ๑๐' ๕๙. ๖๙"ตอ.	๑,๐๐๐,๐๐๐					ประชาชน ร้อยละ ๘๐ มีถนนสัญจร ไปมาสะดวก	ถนนมีมาตรฐาน การคมนาคม สัญจรที่สะดวก รวดเร็วและ ปลอดภัย	กองช่าง
๓	โครงการก่อสร้างสร้างถนน คสล. สายน้ำตกท้ายาก จากจุดสิ้นสุด ถึงถนน นพค.๒๕ บ้านตาดเสริม หมู่ ๑	เพื่อให้ประชาชน สามารถสัญจรไปมา ได้สะดวก และ ปลอดภัย	ซ่อมสร้างถนน คสล. สายน้ำตกท้ายาก จาก จุดสิ้นสุดถึง ถนน นพค.๒๕ ขนาด ๔ x ๑๐๐x๐.๑๕ ม.		๓๕๐,๐๐๐				ประชาชน ร้อยละ ๘๐ มีถนนสัญจร ไปมาสะดวก	ถนนมีมาตรฐาน การคมนาคม สัญจรที่สะดวก รวดเร็วและ ปลอดภัย	กองช่าง

ที่	โครงการ	วัตถุประสงค์	เป้าหมาย (ผลผลิตของ โครงการ)	งบประมาณ					ตัวชี้วัด (KPI)	ผลที่คาดว่าจะได้รับ	หน่วยงาน รับผิดชอบ หลัก	
				๒๕๖๖ (บาท)	๒๕๖๗ (บาท)	๒๕๖๘ (บาท)	๒๕๖๙ (บาท)	๒๕๗๐ (บาท)				
๔	โครงการก่อสร้างถนนแอสฟัลติกจากบ้านนายอุดม อ่างมัจฉา ถึงถนน นพค. ๒๕ บ้านตาดเสริม หมู่ ๑	เพื่อให้ประชาชนสามารถสัญจรไปมาได้สะดวก รวดเร็วและปลอดภัย	ก่อสร้างถนนแอสฟัลติก จากบ้านนายอุดม อ่างมัจฉา ถึงถนน นพค. ๒๕ ขนาด ๔x๔๙๕x๐.๐๕ ม. พิกัด ๑๘ ๐๘' ๓๘. ๒๓"น. พิกัด ๑๐๒ ๑๑' ๐๔. ๓๒"ตอ. พิกัด ๑๘ ๐๘' ๒๗. ๑๐"น. พิกัด ๑๐๒ ๑๐' ๕๔. ๘๗"ตอ.		๑,๕๐๐,๐๐๐					ประชาชน ร้อยละ ๘๐ มีถนนสัญจรไปมาสะดวก	ถนนมีมาตรฐาน การคมนาคม สัญจรที่สะดวก รวดเร็วและปลอดภัย	กองช่าง
๕	โครงการก่อสร้างถนนคสล.สู่พื้นที่การเกษตรจากน้ำตกธารทิพย์ ถึงไร่นายตุ้ย ทดกลาง บ้านตาดเสริม หมู่ ๑	เพื่อให้ประชาชนสามารถสัญจรไปมาได้สะดวก รวดเร็วและปลอดภัย	ก่อสร้างถนนคสล.สู่พื้นที่การเกษตรจากน้ำตกธารทิพย์ ถึงไร่นายตุ้ย ทดกลาง ขนาดถนน ๓x๑๐๐x๐.๑๕ ม. พิกัด ๑๘ ๑๐' ๕๗. ๒๑"น. พิกัด ๑๐๒ ๐๗' ๒๐. ๙๓"ตอ. พิกัด ๑๘ ๑๒' ๐๕. ๘๗"น. พิกัด ๑๐๒ ๐๗' ๒๐. ๙๓"ตอ.		๒๐๐,๐๐๐					ประชาชน ร้อยละ ๘๐ มีถนนสัญจรไปมาสะดวก	ถนนมีมาตรฐาน การคมนาคม สัญจรที่สะดวก รวดเร็วและปลอดภัย	กองช่าง
๖	โครงการก่อสร้างลานกีฬาคอนกรีตเสริมเหล็ก พร้อมอุปกรณ์ออกกำลังกาย บ้านตาดเสริม หมู่ ๑		ก่อสร้างลานกีฬาคอนกรีตเสริมเหล็ก พร้อมอุปกรณ์ออกกำลังกาย ขนาด ๕๐๐ ตารางเมตร พิกัด ๑๘ ๐๘' ๔๓. ๗๗"น. พิกัด ๑๐๒ ๑๑' ๐๐. ๔๗"ตอ.			๕๐๐,๐๐						
๗	โครงการปรับปรุงซ่อมแซมถนนคสล.ภายในหมู่บ้าน บ้านตาดเสริม หมู่ ๑	เพื่อให้ประชาชนสามารถสัญจรไปมาได้สะดวก รวดเร็ว และปลอดภัย	ปรับปรุงซ่อมแซมถนน คสล.ภายในหมู่บ้าน	๑๐๐,๐๐๐	๑๐๐,๐๐๐	๑๐๐,๐๐๐	๑๐๐,๐๐๐	๑๐๐,๐๐๐	ประชาชน ร้อยละ ๘๐ มีถนนสัญจรไปมาสะดวก	ถนนมีมาตรฐาน การคมนาคม สัญจรที่สะดวก รวดเร็วและปลอดภัย	กองช่าง	

ที่	โครงการ	วัตถุประสงค์	เป้าหมาย (ผลผลิตของ โครงการ)	งบประมาณ					ตัวชี้วัด (KPI)	ผลที่คาดว่าจะ ได้รับ	หน่วยงาน รับผิดชอบ หลัก
				๒๕๖๖ (บาท)	๒๕๖๗ (บาท)	๒๕๖๘ (บาท)	๒๕๖๙ (บาท)	๒๕๗๐ (บาท)			
๘	โครงการก่อสร้างถนน คสล. ซอยบ้านนางหนูลับ แสนคำภูมิ บ้านตาดเสริม หมู่ ๑	เพื่อให้ประชาชน สามารถสัญจรไปมา ได้สะดวก รวดเร็ว และปลอดภัย	ก่อสร้างถนน คสล. ซอย บ้านนางหนูลับ แสนคำภูมิ ขนาดถนน ๒.๕x๔๐x๐.๑๕ ม. พิกัด ๑๘ ๐๘' ๓๙. ๒๑"น. พิกัด ๑๐๒ ๑๑' ๐๓. ๐๗"ตอ. พิกัด ๑๘ ๐๘' ๔๐. ๖๕"น. พิกัด ๑๐๒ ๑๐' ๕๙ ๑๕"ตอ.			๑๗๐,๐๐๐			ประชาชน ร้อยละ ๘๐ มีถนนสัญจร ไปมาสะดวก	ถนนมีมาตรฐาน การคมนาคม สัญจรที่สะดวก รวดเร็วและ ปลอดภัย	กองช่าง
๙	โครงการก่อสร้างถนน คสล. จากบ้านนายบุญ เศษจำปา ถึง บ้านนายสนั่น ฮามพันเมือง บ้านตาดเสริม หมู่ ๑	เพื่อให้ประชาชน สามารถสัญจรไปมา ได้สะดวก รวดเร็ว และปลอดภัย	ก่อสร้างถนน คสล. นายบุญ เศษจำปา ถึง บ้านนายสนั่น ฮามพันเมือง ขนาดถนน ๒x๓๕x๐.๑๕ ม. พิกัด ๑๘ ๐๘' ๔๑. ๕๐"น. พิกัด ๑๐๒ ๑๐' ๕๙. ๗๘"ตอ. พิกัด ๑๘ ๐๘' ๔๑. ๙๐"น. พิกัด ๑๐๒ ๑๑' ๐๑ ๙๗"ตอ.				๑๕๐,๐๐๐		ประชาชน ร้อยละ ๘๐ มีถนนสัญจร ไปมาสะดวก	ถนนมีมาตรฐาน การคมนาคม สัญจรที่สะดวก รวดเร็วและ ปลอดภัย	กองช่าง
๑๐	โครงการก่อสร้างถนน คสล. จากถนน ๒๑๑ ถึงบ้าน นายเหวิน เศษจำปา บ้านตาดเสริม หมู่ ๑	เพื่อให้ประชาชน สามารถสัญจรไปมา ได้สะดวก รวดเร็ว และปลอดภัย	ก่อสร้างถนน คสล. จากถนน ๒๑๑ ถึงบ้าน นายเหวิน เศษจำปา ขนาดถนน ๓x๔๕x๐.๑๕ ม. พิกัด ๑๘ ๐๘' ๔๕. ๘๓น. พิกัด ๑๐๒ ๑๐' ๕๔ ๖๑"ตอ. พิกัด ๑๘ ๐๘' ๔๕. ๑๔"น. พิกัด ๑๐๒ ๑๐' ๕๓ ๔๔"ตอ.					๒๐๐,๐๐๐	ประชาชน ร้อยละ ๘๐ มีถนนสัญจร ไปมาสะดวก	ถนนมีมาตรฐาน การคมนาคม สัญจรที่สะดวก รวดเร็วและ ปลอดภัย	กองช่าง

ที่	โครงการ	วัตถุประสงค์	เป้าหมาย (ผลผลิตของ โครงการ)	งบประมาณ					ตัวชี้วัด (KPI)	ผลที่คาดว่าจะได้รับ	หน่วยงาน รับผิดชอบหลัก
				๒๕๖๖ (บาท)	๒๕๖๗ (บาท)	๒๕๖๘ (บาท)	๒๕๖๙ (บาท)	๒๕๗๐ (บาท)			
๑๑	โครงการก่อสร้างถนน คสล. จากจุดสิ้นสุด คสล. ถึงบ้าน นางวิมล สดใส บ้านตาตเสริม หมู่ ๑	เพื่อให้ประชาชนสามารถสัญจรไปมาได้สะดวก รวดเร็ว และปลอดภัย	ก่อสร้างถนน คสล. จากจุดสิ้นสุด คสล. ถึงบ้าน นางวิมล สดใส ขนาดถนน ๓x๓๐x๐.๑๕ ม. พิกัด ๑๘ ๐๘' ๔๔. ๑๐"น. พิกัด ๑๐๒ ๑๐' ๔๙. ๕๕"ตอ. พิกัด ๑๘ ๐๘' ๔๓ ๓๘"น. พิกัด ๑๐๒ ๑๐' ๔๙ ๐๒"ตอ.					๑๐๐,๐๐๐	ประชาชนร้อยละ ๘๐ มีถนนสัญจรไปมาสะดวก	ถนนมีมาตรฐานการคมนาคม สัญจรที่สะดวก รวดเร็วและปลอดภัย	กองช่าง
๑๒	โครงการก่อสร้างถนน คสล. สู່พื้นที่การเกษตร สายปากช่อง จากถนน ๒๑๑ ถึงไร่ นางบุญตา แสนทรัพย์ บ้านตาตเสริม หมู่ ๑	เพื่อให้ประชาชนสามารถสัญจรไปมาได้สะดวก รวดเร็ว และปลอดภัย	ก่อสร้างถนน คสล. สู່พื้นที่การเกษตร สายปากช่อง จากถนน ๒๑๑ ถึงไร่ นางบุญตา แสนทรัพย์ ขนาดถนน ๔x๑๐๐x๐.๑๕ ม. พิกัด ๑๘ ๐๗' ๕๔. ๖๖"น. พิกัด ๑๐๒ ๑๒' ๐๑. ๑๙"ตอ. พิกัด ๑๘ ๐๗' ๕๒. ๗๓"น. พิกัด ๑๐๒ ๑๑' ๕๘. ๙๔"ตอ.					๓๕๐,๐๐๐	ประชาชนร้อยละ ๘๐ มีถนนสัญจรไปมาสะดวก	ถนนมีมาตรฐานการคมนาคม สัญจรที่สะดวก รวดเร็วและปลอดภัย	กองช่าง
๑๓	โครงการปรับปรุงซ่อมแซมถนน สู່พื้นที่การเกษตร บ้านตาตเสริม หมู่ ๑	เพื่อให้ประชาชนสามารถสัญจรไปมาได้สะดวก รวดเร็ว และปลอดภัย	ปรับปรุงซ่อมแซมถนนสู່พื้นที่การเกษตร จำนวน ๖ สาย ๑. สายห้วยตาดน้อย ขนาด ๓.๕๐ x ๑,๙๐๐ ม. พิกัด ๑๘ ๐๗' ๕๔. ๖๑"น. พิกัด ๑๐๒ ๑๒' ๐๑. ๑๕"ตอ. พิกัด ๑๘ ๐๗' ๑๔. ๒๗"น. พิกัด ๑๐๒ ๑๑' ๕๓. ๔๘"ตอ.	๑๐๐,๐๐๐๐	๑๐๐,๐๐๐๐	๑๐๐,๐๐๐๐	๑๐๐,๐๐๐๐	๑๐๐,๐๐๐๐	ประชาชนร้อยละ ๘๐ มีถนนสัญจรไปมาสะดวก	ประชาชนมีถนนเพื่อใช้ขนส่งพืชผลทางการเกษตรได้สะดวก รวดเร็วขึ้น	กองช่าง

ที่	โครงการ	วัตถุประสงค์	เป้าหมาย (ผลผลิตของ โครงการ)	งบประมาณ					ตัวชี้วัด (KPI)	ผลที่คาดว่าจะได้รับ	หน่วยงาน รับผิดชอบ หลัก
				๒๕๖๖ (บาท)	๒๕๖๗ (บาท)	๒๕๖๘ (บาท)	๒๕๖๙ (บาท)	๒๕๗๐ (บาท)			
			๒. สายวัดป่า ขนาด ๓.๕๐ X ๑,๓๐๐ ม. พิกัด ๑๘ ๐๗' ๒๒. ๓๓"น. พิกัด ๑๐๒ ๑๑' ๑๔. ๑๐"ตอ. พิกัด ๑๘ ๐๗' ๔๖. ๔๑"น. พิกัด ๑๐๒ ๑๑' ๑๘. ๒๘"ตอ. ๓. สายห้วยใหญ่ ขนาด ๓.๕๐ X ๑,๐๐๐ ม. พิกัด ๑๘ ๐๗' ๔๒. ๘๗"น. พิกัด ๑๐๒ ๑๐' ๕๒. ๒๕"ตอ. พิกัด ๑๘ ๐๗' ๒๒. ๘๗"น. พิกัด ๑๐๒ ๑๐' ๓๒. ๓๙"ตอ. ๔. สายภูป่ายาง ขนาด ๓.๕๐ X ๑,๒๐๐ ม. พิกัด ๑๘ ๐๗' ๓๒. ๓๓"น. พิกัด ๑๐๒ ๑๑' ๑๐. ๗๒"ตอ. พิกัด ๑๘ ๐๗' ๐๖. ๔๗"น. พิกัด ๑๐๒ ๑๑' ๒๖. ๘๓"ตอ. ๕. สายน้ำฮวย ขนาด ๓.๕๐ X ๑,๑๐๐ ม. พิกัด ๑๘ ๐๘' ๕๖. ๖๒"น. พิกัด ๑๐๒ ๑๐' ๔๑. ๘๙"ตอ. พิกัด ๑๘ ๐๘' ๔๓. ๙๒"น. พิกัด ๑๐๒ ๑๐' ๒๐. ๗๗"ตอ.								

ที่	โครงการ	วัตถุประสงค์	เป้าหมาย (ผลผลิตของ โครงการ)	งบประมาณ					ตัวชี้วัด (KPI)	ผลที่คาดว่าจะ ได้รับ	หน่วยงาน รับผิดชอบ หลัก
				๒๕๖๖ (บาท)	๒๕๖๗ (บาท)	๒๕๖๘ (บาท)	๒๕๖๙ (บาท)	๒๕๗๐ (บาท)			
			๖. สายปากน้ำฮวย ขนาด ๓. X ๖๐๐ ม. พิกัด ๑๘ ๐๙' ๑๔. ๕๕"น. พิกัด ๑๐๒ ๑๐' ๔๑. ๘๗"ตอ. พิกัด ๑๘ ๐๙' ๑๕. ๘๑"น. พิกัด ๑๐๒ ๑๐ ๒๔. ๗๒"ตอ.								
๑๔	โครงการก่อสร้างถนน คสล. สายนาหว้า จากทางหลวง ๒๑๑ ถึงทางแยกภูเขาทอง บ้านม่วง หมู่ ๒ (ลำดับที่ ๒ ปี ๒๕๖๖)	เพื่อให้ประชาชน สามารถสัญจรไปมา ได้สะดวก รวดเร็ว และปลอดภัย	ก่อสร้างถนน คสล. สายนาหว้า จากทางหลวง ๒๑๑ ถึง ทางแยกภูเขาทอง ขนาดถนน ๔ X ๑๐๐ X ๐.๑๕ ม. พิกัด ๑๘ ๑๐' ๒๙. ๕๙"น. พิกัด ๑๐๒ ๐๙' ๔๓. ๔๒"ตอ. พิกัด ๑๘ ๑๐' ๒๘. ๖๕"น. พิกัด ๑๐๒ ๐๙' ๔๐. ๑๖"ตอ.	๓๕๐,๐๐๐					ประชาชน ร้อยละ ๘๐ มีถนนสัญจร ไปมาสะดวก	ถนนมีมาตรฐาน การคมนาคม สัญจรที่สะดวก รวดเร็วและ ปลอดภัย	กองช่าง
๑๕	โครงการก่อสร้างถนนแอสฟาล ติก ภายในหมู่บ้าน บ้านม่วง หมู่ ๒ (ลำดับที่ ๓ ปี ๒๕๖๖)	เพื่อให้ประชาชน สามารถสัญจรไปมา ได้สะดวก รวดเร็ว และปลอดภัย	ก่อสร้างถนนแอสฟาลติก ภายใน หมู่บ้าน ขนาด ๖๒๐ เมตร พิกัด ๑๘ ๑๐' ๓๒. ๔๖"น. พิกัด ๑๐๒ ๑๐' ๐๖. ๖๗"ตอ. พิกัด ๑๘ ๑๐' ๔๘. ๖๔"น. พิกัด ๑๐๒ ๑๐' ๐๘. ๓๓"ตอ.	๒,๐๐๐,๐๐๐					ประชาชน ร้อยละ ๘๐ มีถนนสัญจร ไปมาสะดวก	ถนนมีมาตรฐาน การคมนาคม สัญจรที่สะดวก รวดเร็วและ ปลอดภัย	กองช่าง
๑๖	โครงการก่อสร้างถนน คสล. จาก จุด สิ้นสุดบริเวณ ศพด.บ้านม่วง ถึงทางเข้าจุดผ่อนปรน บ้านม่วง หมู่ ๒ (ลำดับที่ ๔ ปี ๒๕๖๖)	เพื่อให้ประชาชน สามารถสัญจรไปมา ได้สะดวก รวดเร็ว และปลอดภัย	ก่อสร้างถนน คสล. จากจุด สิ้นสุดบริเวณ ศพด.บ้านม่วง ถึง ทางเข้าจุดผ่อนปรน ขนาดถนน ๔x ๕๐ x ๐.๑๕ ม. พิกัด ๑๘ ๑๒' ๒๘. ๓๕"น. พิกัด ๑๐๒ ๐๗' ๓๑. ๗๒"ตอ. พิกัด ๑๘ ๑๒' ๒๘. ๓๕"น. พิกัด ๑๐๒ ๐๗' ๓๑. ๗๒"ตอ.	๒๐๐,๐๐๐					ประชาชน ร้อยละ ๘๐ มีถนนสัญจร ไปมาสะดวก	ถนนมีมาตรฐาน การคมนาคม สัญจรที่สะดวก รวดเร็วและ ปลอดภัย	กองช่าง

ที่	โครงการ	วัตถุประสงค์	เป้าหมาย (ผลผลิตของ โครงการ)	งบประมาณ					ตัวชี้วัด (KPI)	ผลที่คาดว่าจะได้รับ	หน่วยงาน รับผิดชอบหลัก
				๒๕๖๖ (บาท)	๒๕๖๗ (บาท)	๒๕๖๘ (บาท)	๒๕๖๙ (บาท)	๒๕๗๐ (บาท)			
๑๗	โครงการก่อสร้างลาน คสล. รอบบริเวณเมรุเผาศพ บ้านม่วง หมู่ ๒ (ลำดับที่ ๕ ปี ๒๕๖๖)	เพื่อให้ประชาชนใช้ ประกอบกิจกรรม ฌาปนกิจของหมู่บ้าน	ก่อสร้างลาน คสล. รอบบริเวณเมรุเผาศพ ขนาด ๔๐๐ ตารางเมตร พิกัด ๑๘ ๑๐' ๒๕. ๕๔"น. พิกัด ๑๐๒ ๑๐' ๑๒. ๗๓"ตอ.	๓๐๐,๐๐๐					ประชาชน ร้อยละ ๙๐ ใช้ลาน คสล. รอบเมรุในการ ทำกิจกรรมทาง ศาสนา	มีลานคสล.ใช้ ประกอบกิจกรรม ทางศาสนาอย่าง สะดวก	กองช่าง
๑๘	โครงการก่อสร้างถนน แอสฟัลติก สายนาหว้า จากทางหลวง ๒๑๑ ถึงทางแยกภูเขาทอง บ้านม่วง หมู่ ๒	เพื่อให้ประชาชน สามารถสัญจรไปมา ได้สะดวก รวดเร็ว และปลอดภัย	ก่อสร้างถนนแอสฟัลติก สายนาหว้า จากทางหลวง ๒๑๑ ถึง ทางแยกภูเขาทอง ขนาดถนน ๔x๖๓๐x๐.๐๕ ม. พิกัด ๑๘ ๑๐' ๔๐. ๔๒"น. พิกัด ๑๐๒ ๑๐' ๐๔. ๖๑"ตอ. พิกัด ๑๘ ๑๐' ๓๐. ๙๖"น. พิกัด ๑๐๒ ๐๙' ๔๖. ๖๖"ตอ.		๒,๐๐๐,๐๐๐				ประชาชน ร้อยละ ๘๐ มีถนนสัญจร ไปมาสะดวก	ถนนมีมาตรฐาน การคมนาคม สัญจรที่สะดวก รวดเร็วและ ปลอดภัย	กองช่าง
๑๙	โครงการก่อสร้างศาลาพักผ่อน บ้านม่วง หมู่ ๒	เพื่อให้ประชาชน มีสถานที่ประกอบงาน ฌาปนกิจของหมู่บ้าน อย่างพอเพียง	ก่อสร้างศาลาพักผ่อน ขนาด ๗ x ๑๔ ตารางเมตร พิกัด ๑๘ ๑๐' ๒๕. ๓๖"น. พิกัด ๑๐๒ ๑๐' ๑๒. ๖๕"ตอ.		๔๕๐,๐๐๐				ประชาชน ร้อยละ ๑๐๐ มีศาลาพักผ่อน ใช้งานอย่าง เพียงพอ	ประชาชนมีศาลา ใช้ประกอบ กิจกรรมทาง ศาสนาอย่าง เพียงพอ	กองช่าง
๒๐	โครงการก่อสร้างลาน คสล. บริเวณสนามกีฬา บ้านม่วง หมู่ ๒	เพื่อให้มีสถานที่ สำหรับออกกำลังกาย ใช้เวลาว่างให้เป็น ประโยชน์ และพื้นที่ สร้างสรรค์เชิงบวก	ก่อสร้างลาน คสล.บริเวณสนาม กีฬา ๔๐๐ ตารางเมตร พิกัด ๑๘ ๑๐' ๓๓. ๑๗"น. พิกัด ๑๐๒ ๐๐' ๑๐. ๔๐"ตอ.		๓๐๐,๐๐๐				ประชาชน ร้อยละ ๘๐ มีสุขภาพ ร่างกายแข็งแรง	มีสถานที่สำหรับ ออกกำลังกาย ใช้เวลาว่างให้เป็น ประโยชน์ และ พื้นที่สร้างสรรค์ เชิงบวก	กองช่าง



ที่	โครงการ	วัตถุประสงค์	เป้าหมาย (ผลผลิตของ โครงการ)	งบประมาณ					ตัวชี้วัด (KPI)	ผลที่คาดว่าจะได้รับ	หน่วยงาน รับผิดชอบหลัก
				๒๕๖๖ (บาท)	๒๕๖๗ (บาท)	๒๕๖๘ (บาท)	๒๕๖๙ (บาท)	๒๕๗๐ (บาท)			
๒๑	โครงการก่อสร้างถนน คสล. ข้างร้านนางสำราญ เศษจำปา ถึง บ้านนายส่วน วิลันดร บ้านม่วง หมู่ ๒	เพื่อให้ประชาชนสามารถสัญจรไปมาได้สะดวก รวดเร็ว และปลอดภัย	ก่อสร้างถนน คสล. ข้างร้านนางสำราญ เศษจำปา ถึง บ้านนายส่วน วิลันดร ขนาดถนน ๔x ๔๙ x ๐.๑๕ ม. พิกัด ๑๘ ๑๐' ๔๓. ๐๓"น. พิกัด ๑๐๒ ๑๐' ๑๓. ๐๘"ตอ. พิกัด ๑๘ ๑๒' ๒๘. ๓๕"น. พิกัด ๑๐๒ ๐๗' ๓๑. ๗๒"ตอ.			๒๐๐,๐๐๐			ประชาชน ร้อยละ ๘๐ มีถนนสัญจรไปมาสะดวก	ถนนมีมาตรฐาน การคมนาคม สัญจรที่สะดวก รวดเร็วและปลอดภัย	กองช่าง
๒๒	โครงการก่อสร้างถนน คสล. สายนาห้วยเหี้ย จากไร่นายสมชาย อ่างมัจฉา ถึง ทางแยก ถนนทางหลวง ๓๐๒๖	เพื่อให้ประชาชนสามารถสัญจรไปมาได้สะดวก รวดเร็ว และปลอดภัย	ก่อสร้างถนน คสล. สายนาห้วยเหี้ย จากไร่นายสมชาย อ่างมัจฉา ถึง ทางแยก ถนนทางหลวง ๓๐๒๖ ขนาดถนน ๔x ๑๐๐ x ๐.๑๕ ม. พิกัด ๑๘ ๑๐' ๑๓. ๖๒"น. พิกัด ๑๐๒ ๐๙' ๓๔. ๗๖"ตอ. พิกัด ๑๘ ๑๐' ๑๑. ๑๕"น. พิกัด ๑๐๒ ๐๙' ๓๖. ๙๑"ตอ.			๓๕๐,๐๐๐			ประชาชน ร้อยละ ๘๐ มีถนนสัญจรไปมาสะดวก	ถนนมีมาตรฐาน การคมนาคม สัญจรที่สะดวก รวดเร็วและปลอดภัย	กองช่าง
๒๓	โครงการก่อสร้างถนน คสล. จากบ้านนายวิรัตน์ พรหมสังขาล ถึง บ้านนางมณีวีร เอกกุล บ้านม่วง หมู่ ๒	เพื่อให้ประชาชนสามารถสัญจรไปมาได้สะดวก รวดเร็ว และปลอดภัย	ก่อสร้างถนน คสล. จากบ้านนายวิรัตน์ พรหมสังขาล ถึง บ้านนางมณีวีร เอกกุล ขนาดถนน ๔x ๔๙ x ๐.๑๕ ม. พิกัด ๑๘ ๑๐' ๓๐. ๑๒"น. พิกัด ๑๐๒ ๑๐' ๐๕. ๒๒"ตอ. พิกัด ๑๘ ๑๐' ๒๘. ๘๖"น. พิกัด ๑๐๒ ๑๐' ๐๕. ๕๗"ตอ.			๘๕,๐๐๐			ประชาชน ร้อยละ ๘๐ มีถนนสัญจรไปมาสะดวก	ถนนมีมาตรฐาน การคมนาคม สัญจรที่สะดวก รวดเร็วและปลอดภัย	กองช่าง

ที่	โครงการ	วัตถุประสงค์	เป้าหมาย (ผลผลิตของ โครงการ)	งบประมาณ					ตัวชี้วัด (KPI)	ผลที่คาดว่าจะ ได้รับ	หน่วยงาน รับผิดชอบ หลัก
				๒๕๖๖ (บาท)	๒๕๖๗ (บาท)	๒๕๖๘ (บาท)	๒๕๖๙ (บาท)	๒๕๗๐ (บาท)			
๒๔	โครงการก่อสร้างถนน คสล. จากไร่ นายพรชัย ฤทธิพิศ ถึงไร่ นางเที่ยง เศษจำปา บ้านม่วง หมู่ ๒	เพื่อให้ประชาชน สามารถสัญจรไปมา ได้สะดวก รวดเร็ว และปลอดภัย	ก่อสร้างถนน คสล. จากไร่ นายพรชัย ฤทธิพิศ ถึงไร่ นางเที่ยง เศษจำปา ขนาดถนน ๓x๑๓๐x๐.๑๕ ม. พิกัด ๑๘ ๑๐' ๓๘. ๑๕"น. พิกัด ๑๐๒ ๐๙' ๕๕. ๙๓"ตอ. พิกัด ๑๘ ๑๐' ๓๙. ๓๐"น. พิกัด ๑๐๒ ๐๙' ๕๒. ๓๐"ตอ.			๓๐๐,๐๐๐			ประชาชน ร้อยละ ๘๐ มีถนนสัญจร ไปมาสะดวก	ถนนมีมาตรฐาน การคมนาคม สัญจรที่สะดวก รวดเร็วและ ปลอดภัย	กองช่าง
๒๕	โครงการก่อสร้างถนน คสล. สายห้วยงู บ้านม่วง หมู่ ๒	เพื่อให้ประชาชน สามารถสัญจรไปมา ได้สะดวก รวดเร็ว และปลอดภัย	ก่อสร้างถนน คสล. สายห้วยงู ขนาดถนน ๓x๑๓๐x๐.๑๕ ม. พิกัด ๑๘ ๐๙' ๕๖. ๙๖"น. พิกัด ๑๐๒ ๐๙' ๒๔. ๕๘"ตอ. พิกัด ๑๘ ๐๙' ๕๗. ๔๘"น. พิกัด ๑๐๒ ๐๙' ๒๐. ๕๔"ตอ.				๓๐๐,๐๐๐		ประชาชน ร้อยละ ๘๐ มีถนนสัญจร ไปมาสะดวก	ถนนมีมาตรฐาน การคมนาคม สัญจรที่สะดวก รวดเร็วและ ปลอดภัย	กองช่าง
๒๖	โครงการก่อสร้างถนนแอสฟัลติก สายห้วยงู บ้านม่วง หมู่ ๒	เพื่อให้ประชาชน สามารถสัญจรไปมา ได้สะดวก รวดเร็ว และปลอดภัย	ก่อสร้างถนน แอสฟัลติก สายห้วยงู ขนาดถนน ๓x๘๐๐x๐.๐๕ ม. พิกัด ๑๘ ๑๐' ๓๕. ๔๑"น. พิกัด ๑๐๒ ๑๐' ๑๖. ๔๒"ตอ. พิกัด ๑๘ ๑๐' ๐๘. ๗๒"น. พิกัด ๑๐๒ ๐๙' ๐๗. ๗๖"ตอ.				๒,๕๐๐,๐๐๐		ประชาชน ร้อยละ ๘๐ มีถนนสัญจร ไปมาสะดวก	ถนนมีมาตรฐาน การคมนาคม สัญจรที่สะดวก รวดเร็วและ ปลอดภัย	กองช่าง
๒๗	โครงการก่อสร้างถนน คสล. ซอยกองทุนหมู่บ้าน บ้านม่วง หมู่ ๒	เพื่อให้ประชาชน สามารถสัญจรไปมา ได้สะดวก รวดเร็ว และปลอดภัย	ก่อสร้างถนน คสล. ซอยกองทุนหมู่บ้าน ขนาดถนน ๒x๑๘๘x๐.๑๕ ม. พิกัด ๑๘ ๑๐' ๓๓. ๗๓"น. พิกัด ๑๐๒ ๑๐' ๑๒. ๑๖"ตอ. พิกัด ๑๘ ๑๐' ๓๓. ๑๘"น. พิกัด ๑๐๒ ๑๐' ๑๒. ๒๑"ตอ.					๕๐,๐๐๐	ประชาชน ร้อยละ ๘๐ มีถนนสัญจร ไปมาสะดวก	ถนนมีมาตรฐาน การคมนาคม สัญจรที่สะดวก รวดเร็วและ ปลอดภัย	กองช่าง

ที่	โครงการ	วัตถุประสงค์	เป้าหมาย (ผลผลิตของ โครงการ)	งบประมาณ					ตัวชี้วัด (KPI)	ผลที่คาดว่าจะ ได้รับ	หน่วยงาน รับผิดชอบ หลัก
				๒๕๖๖ (บาท)	๒๕๖๗ (บาท)	๒๕๖๘ (บาท)	๒๕๖๙ (บาท)	๒๕๗๐ (บาท)			
๒๘	โครงการก่อสร้างถนน คสล. ซอยหลังบ้านนายอนุชัย อ่างมัจฉา ถึงบ้านนายสุนทร นามรส บ้านม่วง หมู่ ๒	เพื่อให้ประชาชน สามารถสัญจรไปมา ได้สะดวก รวดเร็ว และปลอดภัย	ก่อสร้างถนน คสล. ซอยหลัง บ้านนายอนุชัย อ่างมัจฉา ถึง บ้านนายสุนทร นามรส ขนาดถนน ๒.๕x๓๕x๐.๑๕ ม. พิกัด ๑๘ ๑๐' ๓๗. ๕๓"น. พิกัด ๑๐๒ ๑๐' ๑๐. ๓๕"ตอ. พิกัด ๑๘ ๑๐' ๓๗. ๓๕"น. พิกัด ๑๐๒ ๑๐' ๐๙. ๒๗"ตอ.					๑๐๐,๐๐๐	ประชาชน ร้อยละ ๘๐ มีถนนสัญจร ไปมาสะดวก	ถนนมีมาตรฐาน การคมนาคม สัญจรที่สะดวก รวดเร็วและ ปลอดภัย	กองช่าง
๒๙	โครงการก่อสร้างถนน คสล. จากบ้านม่วงการพยาบาล ถึงทางเข้าจุดผ่อนปรน บ้านม่วง หมู่ ๒	เพื่อให้ประชาชน สามารถสัญจรไปมา ได้สะดวก รวดเร็ว และปลอดภัย	ก่อสร้างถนน คสล. จาก บ้านม่วงการพยาบาล ถึง ทางเข้าจุดผ่อนปรน ขนาดถนน ๔x๕๓x๐.๑๕ ม. พิกัด ๑๘ ๑๐' ๓๗. ๕๓"น. พิกัด ๑๐๒ ๑๐' ๑๐. ๓๕"ตอ. พิกัด ๑๘ ๑๐' ๓๗. ๓๕"น. พิกัด ๑๐๒ ๑๐' ๐๙. ๒๗"ตอ.					๓๕๐,๐๐๐	ประชาชน ร้อยละ ๘๐ มีถนนสัญจร ไปมาสะดวก	ถนนมีมาตรฐาน การคมนาคม สัญจรที่สะดวก รวดเร็วและ ปลอดภัย	กองช่าง
๓๐	โครงการปรับปรุงซ่อมแซมถนน สู่พื้นที่การเกษตร บ้านม่วง หมู่ ๒	เพื่อให้ประชาชน สามารถสัญจรไปมา ได้สะดวก รวดเร็ว และปลอดภัย	ปรับปรุงซ่อมแซมถนนสู่พื้นที่ การเกษตร จำนวน ๗ สาย ๑. สายห้วยสัน ขนาด ๓.๕๐ x ๑,๔๐๐ ม. พิกัด ๑๘ ๐๙' ๔๐. ๘๕"น. พิกัด ๑๐๒ ๑๐' ๓๗. ๕๙"ตอ. พิกัด ๑๘ ๐๙' ๒๙. ๖๘"น. พิกัด ๑๐๒ ๑๐' ๐๗. ๙๕"ตอ.	๑๐๐,๐๐๐	๑๐๐,๐๐๐	๑๐๐,๐๐๐	๑๐๐,๐๐๐	๑๐๐,๐๐๐	ประชาชน ร้อยละ ๘๐ มีถนนสัญจร ไปมาสะดวก	ประชาชนมีถนน เพื่อใช้ขนส่งพืชผล ทางการเกษตรได้ สะดวกรวดเร็ว	กองช่าง

ที่	โครงการ	วัตถุประสงค์	เป้าหมาย (ผลผลิตของ โครงการ)	งบประมาณ					ตัวชี้วัด (KPI)	ผลที่คาดว่าจะได้รับ	หน่วยงาน รับผิดชอบ หลัก
				๒๕๖๖ (บาท)	๒๕๖๗ (บาท)	๒๕๖๘ (บาท)	๒๕๖๙ (บาท)	๒๕๗๐ (บาท)			
			๒. สายห้วยเหี้ย ขนาด ๓.๕๐ X ๑,๔๕๐ ม. พิกัด ๑๘ ๑๐' ๑๑. ๒๗"น. พิกัด ๑๐๒ ๐๙' ๕๙. ๗๗"ตอ. พิกัด ๑๘ ๑๐' ๑๓. ๕๑"น. พิกัด ๑๐๒ ๐๙' ๓๔. ๘๒"ตอ. ๓. สายนาหว่า ขนาด ๔ X ๔,๘๐๐ ม. พิกัด ๑๘ ๑๐' ๒๙. ๑๔"น. พิกัด ๑๐๒ ๐๙' ๔๒. ๓๔"ตอ. พิกัด ๑๘ ๑๒' ๐๘. ๒๗"น. พิกัด ๑๐๒ ๐๙' ๔๐. ๗๓"ตอ. ๔. สายห้วยงู ขนาด ๓.๕๐ X ๑,๖๐๐ ม. พิกัด ๑๘ ๐๙' ๕๖. ๙๒"น. พิกัด ๑๐๒ ๐๙' ๒๔ ๕๐"ตอ. พิกัด ๑๘ ๑๐' ๒๖. ๐๗"น. พิกัด ๑๐๒ ๐๙' ๐๐. ๑๖"ตอ. ๕. สายห้วยหลวงซ้อน ขนาด ๓.๕๐ X ๑,๐๐๐ ม. พิกัด ๑๘ ๑๑' ๔๔. ๕๘"น. พิกัด ๑๐๒ ๐๙' ๕๑. ๙๓"ตอ. พิกัด ๑๘ ๑๑' ๒๙. ๑๔"น. พิกัด ๑๐๒ ๐๙' ๓๒. ๘๓"ตอ.								

ที่	โครงการ	วัตถุประสงค์	เป้าหมาย (ผลผลิตของ โครงการ)	งบประมาณ					ตัวชี้วัด (KPI)	ผลที่คาดว่าจะได้รับ	หน่วยงาน รับผิดชอบ หลัก
				๒๕๖๖ (บาท)	๒๕๖๗ (บาท)	๒๕๖๘ (บาท)	๒๕๖๙ (บาท)	๒๕๗๐ (บาท)			
			๖. สายสัญญาณ ขนาด ๓.๕๐ X ๑,๔๐๐ ม. พิกัด ๑๘ ๑๑' ๐๑. ๖๔"น. พิกัด ๑๐๒ ๐๘' ๐๙. ๗๑"ตอ. พิกัด ๑๘ ๑๑' ๓๔. ๔๗"น. พิกัด ๑๐๒ ๐๘' ๔๓. ๕๙"ตอ. ๗. สายชำตอง ขนาด ๓.๕๐ X๒,๕๐๐ ม. พิกัด ๑๘ ๑๐' ๔๐. ๗๖"น. พิกัด ๑๐๒ ๐๙' ๐๙. ๘๘"ตอ. พิกัด ๑๘ ๑๑' ๓๔. ๔๗"น. พิกัด ๑๐๒ ๐๘' ๔๓. ๕๙"ตอ.								
๓๑	โครงการก่อสร้างห้องน้ำ จุดชมวิวนองปลาบึก บ้านหนอง หมู่ ๓ (ลำดับที่ ๒ ปี ๒๕๖๖)	เพื่อให้ประชาชนที่ สัญจรไปมาใช้ ประกอบกิจส่วนตัว	ก่อสร้างห้องน้ำจุดชมวิว นองปลาบึก พิกัด ๑๘ ๑๒' ๒๘. ๑๓"น. พิกัด ๑๐๒ ๐๗' ๓๐. ๙๗"ตอ.	๑๕๐,๐๐๐					ประชาชน ร้อยละ ๘๐ มีห้องน้ำที่ สะอาดใช้บริการ	มีห้องน้ำไว้บริการ ประชาชนอย่าง สะอาด	กองช่าง
๓๒	โครงการก่อสร้างแอสฟัลติก ภายในหมู่บ้าน บ้านหนอง หมู่ ๓ (ลำดับที่ ๓ ปี ๒๕๖๖)	เพื่อให้ประชาชน สามารถสัญจรได้ สะดวก รวดเร็วและ ปลอดภัย	ก่อสร้างแอสฟัลติกภายใน หมู่บ้าน ขนาด ๔ x ๒๑๕ x ๐.๐๕๕ ม. พิกัด ๑๘ ๑๒' ๒๕. ๘๐"น. พิกัด ๑๐๒ ๐๗' ๔๑. ๒๓"ตอ. พิกัด ๑๘ ๑๒' ๒๐. ๑๗"น. พิกัด ๑๐๒ ๐๗' ๓๗. ๕๕"ตอ.	๑,๐๐๐,๐๐๐					ประชาชน ร้อยละ ๘๐ มีถนนสัญจร ได้สะดวก	ถนนมีมาตรฐาน การคมนาคม สัญจรที่สะดวก รวดเร็วและ ปลอดภัย	กองช่าง
๓๓	โครงการปรับปรุงศาลา ประชาคมหมู่บ้าน บ้านหนอง หมู่ ๓ (ลำดับที่ ๕ ปี ๒๕๖๖)	เพื่อให้ศาลาประชาคม หมู่บ้านสามารถใช้ งานได้อย่างมี ประสิทธิภาพ	ปรับปรุงศาลาประชาคม หมู่บ้าน พิกัด ๑๘ ๑๒' ๒๓. ๕๕"น. พิกัด ๑๐๒ ๐๗' ๓๙. ๖๔"ตอ.	๓๐๐,๐๐๐					ประชาชน ร้อยละ ๘๐ มีศาลาประชาคม ใช้ทำกิจกรรม	มีศาลาประชาคม หมู่บ้านใช้งานได้ อย่างมีประสิทธิภาพ และประสิทธิภาพ	กองช่าง

ที่	โครงการ	วัตถุประสงค์	เป้าหมาย (ผลผลิตของ โครงการ)	งบประมาณ					ตัวชี้วัด (KPI)	ผลที่คาดว่าจะได้รับ	หน่วยงาน รับผิดชอบ หลัก
				๒๕๖๖ (บาท)	๒๕๖๗ (บาท)	๒๕๖๘ (บาท)	๒๕๖๙ (บาท)	๒๕๗๐ (บาท)			
๓๔	โครงการปรับปรุงห้องน้ำ (ป่าช้า) บ้านหนอง หมู่ ๓	เพื่อให้ประชาชนมี ห้องน้ำใช้ประกอบกิจ ส่วนตัวอย่างสะดวก	ปรับปรุงห้องน้ำ (ป่าช้า) พิกัด ๑๘ ๑๒' ๓๓. ๙๖"น. พิกัด ๑๐๒ ๐๘' ๐๖. ๙๔"ตอ.	๕๐,๐๐๐					ประชาชน ร้อยละ ๙๐ มีห้องน้ำใช้ ประกอบกิจ ส่วนตัว	ประชาชนมี ห้องน้ำใช้ประกอบ กิจส่วนตัวอย่าง สะดวก	กองช่าง
๓๕	โครงการก่อสร้างถนน คสล. จาก บ้านนางจอมศรี แก้วท่ามั่ง ถึง บ้านนางวรัญญา โชคมงคล บ้านหนอง หมู่ ๓	เพื่อให้ประชาชน สามารถสัญจรได้ สะดวก รวดเร็วและ ปลอดภัย	ซ่อมสร้างถนน คสล. จากบ้าน นางจอมศรี แก้วท่ามั่ง ถึง บ้านนางวรัญญา โชคมงคล ขนาดถนน ๒.๕x๔๙x๐.๑๕ ม. พิกัด ๑๘ ๑๒' ๒๒. ๙๖"น. พิกัด ๑๐๒ ๐๗' ๓๗. ๗๓"ตอ. พิกัด ๑๘ ๑๒' ๒๓. ๘๘"น. พิกัด ๑๐๒ ๐๗' ๓๘. ๗๔"ตอ.		๑๐๐,๐๐๐				ประชาชน ร้อยละ ๓๐ มีถนนสัญจร ได้สะดวก	ถนนมีมาตรฐาน การคมนาคม สัญจรที่สะดวก รวดเร็วและ ปลอดภัย	กองช่าง
๓๖	โครงการก่อสร้างถนน คสล.จาก บ้านนางสังวาล เหลืองงาม ถึงบ้าน นางบุญเที่ยง รวมสิน บ้านหนอง หมู่ ๓	เพื่อให้ประชาชน สามารถสัญจรได้ สะดวก รวดเร็วและ ปลอดภัย	ก่อสร้างถนน คสล.จากบ้าน นางสังวาล เหลืองงาม ถึง บ้านนางบุญเที่ยง รวมสิน ขนาดถนน ๓x๓๖x๐.๑๕ ม. พิกัด ๑๘ ๑๒' ๒๒. ๙๒"น. พิกัด ๑๐๒ ๐๗' ๔๑. ๘๕"ตอ. พิกัด ๑๘ ๑๒' ๒๒. ๘๙"น. พิกัด ๑๐๒ ๐๗' ๔๒. ๙๙"ตอ.		๑๐๐,๐๐๐				ประชาชน ร้อยละ ๖๐ มีถนนสัญจร ได้สะดวก	ถนนมีมาตรฐาน การคมนาคม สัญจรที่สะดวก รวดเร็วและ ปลอดภัย	กองช่าง
๓๗	โครงการก่อสร้างลาน คสล. เอนกประสงค์ ป่าช้า บ้านหนอง บ้านหนอง หมู่ ๓	เพื่อให้ประชาชนใช้ ประกอบกิจกรรม ฌาปนกิจของหมู่บ้าน	ก่อสร้างลาน คสล.เอนก ประสงค์ ป่าช้าบ้านหนอง ขนาด ๔๐๐ ตร.ม. พิกัด ๑๘ ๑๒' ๓๔. ๐๖"น. พิกัด ๑๐๒ ๐๘' ๐๘. ๓๘"ตอ.				๓๐๐,๐๐๐		ประชาชน ร้อยละ ๙๐ ใช้ลาน คสล.รอบ เมรุในการทำ กิจกรรมทาง ศาสนา	มีลานคสล.ใช้ ประกอบกิจกรรม ทางศาสนาอย่าง สะดวก	กองช่าง

ที่	โครงการ	วัตถุประสงค์	เป้าหมาย (ผลผลิตของ โครงการ)	งบประมาณ					ตัวชี้วัด (KPI)	ผลที่คาดว่าจะ ได้รับ	หน่วยงาน รับผิดชอบ หลัก
				๒๕๖๖ (บาท)	๒๕๖๗ (บาท)	๒๕๖๘ (บาท)	๒๕๖๙ (บาท)	๒๕๗๐ (บาท)			
๓๘	โครงการก่อสร้างลาน คสล. รอบโบสถ์วัดท่าหนองฉันท บ้านหนอง หมู่ ๓	เพื่อให้ประชาชนใช้ ประกอบกิจกรรม ฌาปนกิจของหมู่บ้าน	ก่อสร้างลาน คสล.รอบโบสถ์ วัดท่าหนองฉันท ขนาด ๔๑๖ ตร.ม. พิกัด ๑๘ ๑๒' ๒๕. ๕๕"น. พิกัด ๑๐๒ ๐๗' ๔๖. ๙๖"ตอ.					๓๐๐,๐๐๐	ร้อยละ ๑๐๐ ของหมู่บ้าน มีลาน คสล. ทำกิจกรรม	มีลานคสล.ใช้ ประกอบกิจกรรม ทางศาสนาอย่าง สะดวก	กองช่าง
๓๙	โครงการซ่อมแซมศาลาหก เหลี่ยมจุดชมวิวนองปลาบึก บ้านหนอง หมู่ ๓	เพื่อให้ประชาชนที่ สัญจรไปมาได้แวะ พักผ่อนอย่างสะดวก	ซ่อมแซมศาลาหกเหลี่ยม จุดชมวิวนองปลาบึก พิกัด ๑๘ ๑๒' ๒๘. ๔๐"น. พิกัด ๑๐๒ ๐๗' ๓๒. ๑๔"ตอ.					๕๐,๐๐๐	ประชาชน ร้อยละ ๕๐ มีศาลาไว้พัก	มีศาลาไว้ให้ ประชาชนได้ พักผ่อนระหว่าง เดินทาง	กองช่าง
๔๐	โครงการก่อสร้างเมรุเผาศพ บ้านห้วยค้อ หมู่ ๔ (ลำดับที่ ๒ ปี ๒๕๖๖)	เพื่อเป็นสถานที่ เผาศพของหมู่บ้าน	ก่อสร้างเมรุเผาศพ บ้านห้วยค้อ ขนาด ๖ x ๖ เมตร พิกัด ๑๘ ๑๒' ๑๘. ๑๕"น. พิกัด ๑๐๒ ๐๗' ๑๓. ๒๑"ตอ.	๕๐๐,๐๐๐					ร้อยละ ๑๐๐ ของหมู่บ้านมี สถานที่เผาศพที่ ได้มาตรฐาน	สถานที่เผาศพของ หมู่บ้านที่ได้ มาตรฐาน	กองช่าง
๔๑	โครงการก่อสร้างถนน คสล. สู่พื้นที่การเกษตร สายห้วยค้อ จากไร่ นายลอย จันแก้ว ถึง ไร่ นายวิชาญ อาคม บ้านห้วยค้อ หมู่ ๔ (ลำดับที่ ๓ ปี ๒๕๖๖)	เพื่อให้ประชาชน สามารถสัญจรไปมา ได้สะดวก รวดเร็ว และปลอดภัย	ก่อสร้างถนน คสล.สู่พื้นที่ การเกษตร สายห้วยค้อ จากไร่นายลอย จันแก้ว ถึง ไร่นายวิชาญ อาคม ขนาดถนน ๓x๑๓๐x๐.๑๕ ม. พิกัด ๑๘ ๑๑' ๒๖. ๘๔"น. พิกัด ๑๐๒ ๐๖' ๔๐. ๘๓"ตอ. พิกัด ๑๘ ๑๙' ๒๗. ๒๘"น. พิกัด ๑๐๒ ๐๖' ๔๔. ๑๕"ตอ.	๓๕๐,๐๐๐					ประชาชน ร้อยละ ๖๐ มีถนนสัญจร ไปมาสะดวก	ถนนมีมาตรฐาน การคมนาคม สัญจรที่สะดวก รวดเร็วและ ปลอดภัย	กองช่าง

ที่	โครงการ	วัตถุประสงค์	เป้าหมาย (ผลผลิตของ โครงการ)	งบประมาณ					ตัวชี้วัด (KPI)	ผลที่คาดว่าจะได้รับ	หน่วยงาน รับผิดชอบ หลัก
				๒๕๖๖ (บาท)	๒๕๖๗ (บาท)	๒๕๖๘ (บาท)	๒๕๖๙ (บาท)	๒๕๗๐ (บาท)			
๔๒	โครงการก่อสร้างถนน คสล. สู่จากบ้านนายวิเชียร วงสาพันธ์ ถึง บ้านนายชมเชย อาคม บ้านห้วยค้อ หมู่ ๔ (ลำดับที่ ๕ ปี ๒๕๖๖)	เพื่อให้ประชาชนสามารถสัญจรไปมาได้สะดวก รวดเร็ว และปลอดภัย	ก่อสร้างถนน คสล. สู่จากบ้านนายวิเชียร วงสาพันธ์ ถึง บ้านนายชมเชย อาคม ขนาดถนน ๔x๖๐x๐.๑๕ ม. พิกัด ๑๘ ๑๒' ๑๔. ๗๙"น. พิกัด ๑๐๒ ๐๗' ๐๓. ๒๔"ตอ. พิกัด ๑๘ ๑๒' ๑๒. ๙๒"น. พิกัด ๑๐๒ ๐๗' ๐๓. ๕๘"ตอ.	๒๐๐,๐๐๐					ประชาชน ร้อยละ ๖๐ มีถนนสัญจรไป-มาสะดวก	ถนนมีมาตรฐาน การคมนาคม สัญจรที่สะดวก รวดเร็วและ ปลอดภัย	กองช่าง
๔๓	โครงการปรับปรุงซ่อมแซม ถนน คสล.ภายในหมู่บ้าน บ้านห้วยค้อ หมู่ ๔	เพื่อให้ประชาชนสามารถสัญจรไปมาได้สะดวก รวดเร็ว และปลอดภัย	ปรับปรุงซ่อมแซมถนน คสล. ภายในหมู่บ้าน ขนาดถนน ๑๐๐ ตารางเมตร พิกัด ๑๘ ๑๒' ๑๒. ๖๘"น. พิกัด ๑๐๒ ๐๗' ๑๐. ๘๒"ตอ.		๑๐๐,๐๐๐				ประชาชน ร้อยละ ๖๐ มีถนนสัญจรไป-มาสะดวก	ถนนมีมาตรฐาน การคมนาคม สัญจรที่สะดวก รวดเร็วและ ปลอดภัย	กองช่าง
๔๔	โครงการซ่อมแซมถนนสู่พื้นที่ การเกษตร สายห้วยหนองกบ จากไร่ นางเจนจิรา ชานัย ถึง ไร่ นายเพลินพรมแดน จันลอง บ้านห้วยค้อ หมู่ ๔	เพื่อให้ประชาชนสามารถสัญจรไปมาได้สะดวก รวดเร็ว และปลอดภัย	ซ่อมแซมถนนสู่พื้นที่ การเกษตร สายห้วยหนองกบ จากไร่ นางเจนจิรา ชานัย ถึง ไร่ นายเพลินพรมแดน จันลอง ขนาดถนน ๓ x ๑๐๐ เมตร พิกัด ๑๘ ๑๐' ๓๕. ๒๙"น. พิกัด ๑๐๒ ๐๖' ๑๘. ๑๖"ตอ.		๓๐,๐๐๐				ประชาชน ร้อยละ ๖๐ มีถนนสัญจร ได้สะดวก	ถนนมีมาตรฐาน การคมนาคม สัญจรที่สะดวก รวดเร็วและ ปลอดภัย	กองช่าง
๔๕	โครงการก่อสร้างแอสฟัลติก สายห้วยเชียงดา ถึงนาจิว บ้านห้วยค้อ หมู่ ๔	เพื่อให้ประชาชนสามารถสัญจรไปมาได้สะดวก รวดเร็ว และปลอดภัย	ก่อสร้าง แอสฟัลติก สายห้วยเชียงดา ถึงนาจิว พิกัด ๑๘ ๑๒' ๒๒. ๙๖"น. พิกัด ๑๐๒ ๐๗' ๓๗. ๗๓"ตอ. พิกัด ๑๘ ๑๒' ๒๓. ๘๘"น. พิกัด ๑๐๒ ๐๗' ๓๘. ๗๔"ตอ.		๑,๐๐๐,๐๐๐				ประชาชน ร้อยละ ๗๐ มีถนนสัญจร ได้สะดวก	ถนนมีมาตรฐาน การคมนาคม สัญจรที่สะดวก รวดเร็วและ ปลอดภัย	กองช่าง



ที่	โครงการ	วัตถุประสงค์	เป้าหมาย (ผลผลิตของ โครงการ)	งบประมาณ					ตัวชี้วัด (KPI)	ผลที่คาดว่าจะ ได้รับ	หน่วยงาน รับผิดชอบ หลัก
				๒๕๖๖ (บาท)	๒๕๖๗ (บาท)	๒๕๖๘ (บาท)	๒๕๖๙ (บาท)	๒๕๗๐ (บาท)			
๔๖	โครงการก่อสร้างถนน คสล. สู่พื้นที่การเกษตร จากไร่ นางกาญจนา วงสาพันธ์ ถึงไร่ นายเฉลิม คำจริงดี บ้านห้วยค้อ หมู่ ๔	เพื่อให้ประชาชน สามารถสัญจรไปมา ได้สะดวก รวดเร็ว และปลอดภัย	ก่อสร้างถนน คสล.สู่พื้นที่ การเกษตร จากไร่ นาง กาญจนา วงสาพันธ์ ถึงไร่ นาย เฉลิม คำจริงดี ขนาดถนน ๓x๑๐๐x๐.๑๕ ม. พิกัด ๑๘ ๑๑' ๔๗. ๙๗"น. พิกัด ๑๐๒ ๐๖' ๕'๒. ๗๒"ตอ. พิกัด ๑๘ ๑๑' ๔๖. ๐๔"น. พิกัด ๑๐๒ ๐๖' ๕๐. ๐๔"ตอ.			๓๐๐,๐๐๐			ประชาชน ร้อยละ ๖๐ มีถนนสัญจร ได้สะดวก	ถนนมีมาตรฐาน การคมนาคม สัญจรที่สะดวก รวดเร็วและ ปลอดภัย	กองช่าง
๔๗	โครงการซ่อมแซมถนน คสล.ภายในหมู่บ้าน บ้านห้วยค้อ หมู่ ๔	เพื่อให้ประชาชน สามารถสัญจรไปมา ได้สะดวก รวดเร็ว และปลอดภัย	ซ่อมแซมถนน คสล.ภายใน หมู่บ้าน ขนาด ๕๒ ตร.ม.			๔๐,๐๐๐			ประชาชน ร้อยละ ๘๐ มีถนนสัญจร ได้สะดวก	ถนนมีมาตรฐาน การคมนาคม สัญจรที่สะดวก รวดเร็วและ ปลอดภัย	กองช่าง
๔๘	โครงการก่อสร้างถนน คสล. จากบ้านนางอุบล ชันส์ ถึง บ้านนายบุญล้ำ ลามศิริ บ้านห้วยค้อ หมู่ ๔	เพื่อให้ประชาชน สามารถสัญจรไปมา ได้สะดวก รวดเร็ว และปลอดภัย	ก่อสร้างถนน คสล. จากบ้าน นางอุบล ชันส์ ถึงบ้าน นายบุญล้ำ ลามศิริ ขนาดถนน ๒ x ๒๖ x๐.๑๕ ม. พิกัด ๑๘ ๑๒' ๑๓. ๓๒"น. พิกัด ๑๐๒ ๐๗' ๑๐. ๒๔"ตอ. พิกัด ๑๘ ๑๒' ๑๒. ๗๕"น. พิกัด ๑๐๒ ๐๗' ๐๙. ๖๘"ตอ.					๑๐๐,๐๐๐	ประชาชน ร้อยละ ๖๐ มีถนนสัญจร ได้สะดวก	ถนนมีมาตรฐาน การคมนาคม สัญจรที่สะดวก รวดเร็วและ ปลอดภัย	กองช่าง

ที่	โครงการ	วัตถุประสงค์	เป้าหมาย (ผลผลิตของ โครงการ)	งบประมาณ					ตัวชี้วัด (KPI)	ผลที่คาดว่าจะ ได้รับ	หน่วยงาน รับผิดชอบ หลัก
				๒๕๖๖ (บาท)	๒๕๖๗ (บาท)	๒๕๖๘ (บาท)	๒๕๖๙ (บาท)	๒๕๗๐ (บาท)			
๔๙	โครงการก่อสร้างถนน คสล. สู่พื้นที่การเกษตร จากไร่ นางก้านก่อง ถึงไร่นางปัจจัย บ้านห้วยค้อ หมู่ ๔	เพื่อให้ประชาชน สามารถสัญจรไปมา ได้สะดวก รวดเร็ว และปลอดภัย	ก่อสร้างถนน คสล.สู่พื้นที่ การเกษตร จากไร่นางก้านก่อง ถึงไร่นางปัจจัย ขนาดถนน ๔x๑๐๐x๐.๑๕ ม. พิกัด ๑๘ ๑๒' ๐๑. ๔๑"น. พิกัด ๑๐๒ ๐๖' ๕๙. ๕๖"ตอ. พิกัด ๑๘ ๑๑' ๕๘. ๗๒"น. พิกัด ๑๐๒ ๐๗' ๐๐. ๖๐"ตอ.					๓๕๐,๐๐๐	ประชาชน ร้อยละ ๖๐ มีถนนสัญจร ได้สะดวก	ถนนมีมาตรฐาน การคมนาคม สัญจรที่สะดวก รวดเร็วและ ปลอดภัย	กองช่าง
๕๐	โครงการก่อสร้างถนน คสล. จากไร่ นางมณี ทาสี ถึงไร่ นางรุ่งรุจี บ้านห้วยค้อ หมู่ ๔	เพื่อให้ประชาชน สามารถสัญจรไปมา ได้สะดวก รวดเร็ว และปลอดภัย	ก่อสร้างถนน คสล. จากไร่ นางมณี ทาสี ถึงไร่ นางรุ่งรุจี ขนาดถนน ๓x๑๐๐x๐.๑๕ ม. พิกัด ๑๘ ๑๑' ๔๗. ๙๖"น. พิกัด ๑๐๒ ๐๖' ๕๒. ๙๒"ตอ. พิกัด ๑๘ ๑๑' ๔๖. ๓๒"น. พิกัด ๑๐๒ ๐๖' ๕๐. ๔๓"ตอ.					๒๕๐,๐๐๐	ประชาชน ร้อยละ ๗๐ มีถนนสัญจร ได้สะดวก	ถนนมีมาตรฐาน การคมนาคม สัญจรที่สะดวก รวดเร็วและ ปลอดภัย	กองช่าง
๕๑	โครงการก่อสร้างถนน คสล. จากบ้านนางดวงมณี ถึง บ้านนางอำนวย บ้านห้วยค้อ หมู่ ๔	เพื่อให้ประชาชน สามารถสัญจรไปมา ได้สะดวก รวดเร็ว และปลอดภัย	ก่อสร้างถนน คสล.จากบ้าน นางดวงมณี ถึง บ้านนางอำนวย ขนาดถนน ๒.๕x๒๙x๐.๑๕ ม. พิกัด ๑๘ ๑๒' ๑๒. ๖๙"น. พิกัด ๑๐๒ ๐๗' ๐๓. ๕๙"ตอ. พิกัด ๑๘ ๑๒' ๑๒. ๑๙"น. พิกัด ๑๐๒ ๐๗' ๐๔. ๓๓"ตอ.					๒๐๐,๐๐๐	ประชาชน ร้อยละ ๗๐ มีถนนสัญจร ได้สะดวก	ถนนมีมาตรฐาน การคมนาคม สัญจรที่สะดวก รวดเร็วและ ปลอดภัย	กองช่าง

ที่	โครงการ	วัตถุประสงค์	เป้าหมาย (ผลผลิตของ โครงการ)	งบประมาณ					ตัวชี้วัด (KPI)	ผลที่คาดว่าจะได้รับ	หน่วยงาน รับผิดชอบ หลัก
				๒๕๖๖ (บาท)	๒๕๖๗ (บาท)	๒๕๖๘ (บาท)	๒๕๖๙ (บาท)	๒๕๗๐ (บาท)			
๕๒	โครงการก่อสร้างท่อลอด เหลี่ยม ใรนายเพลินพรมแดน จันลอง ถึง ใรนางเข็มเพชร บ้านห้วยค้อ หมู่ ๔	เพื่อให้ประชาชน สามารถสัญจรไปมา ได้สะดวก รวดเร็ว และปลอดภัย	ก่อสร้างท่อลอดเหลี่ยม ใร นายเพลินพรมแดน จันลอง ถึง ใรนางเข็มเพชร ขนาด ๑.๘๐x๑.๘๐x๕ ม. จำนวน ๑ ช่อง พิกัด ๑๘ ๑๑' ๒๕. ๓๒"น. พิกัด ๑๐๒ ๐๖ ๔๖. ๗๖"ตอ.					๒๐๐,๐๐๐	ประชาชน ร้อยละ ๗๐ มีถนนสัญจร ได้สะดวก	ถนนมีมาตรฐานการ คมนาคม สัญจรที่ สะดวก รวดเร็วและ ปลอดภัย	กองช่าง
๕๓	โครงการก่อสร้างลูกระนาด ซอยวัดป่า บ้านห้วยค้อ หมู่ ๔	เพื่อพัฒนาระบบ การคมนาคมให้มี ประสิทธิภาพ และ ชะลอความเร็วของ รถที่วิ่งบนถนน ภายในหมู่บ้าน	ก่อสร้างลูกระนาด ซอยวัดป่าโนนสว่าง พิกัด ๑๘ ๑๒' ๑๔. ๓๕"น. พิกัด ๑๐๒ ๐๗' ๐๙. ๘๔"ตอ.					๑๐๐,๐๐๐	ประชาชน ร้อยละ ๗๐ มีถนนสัญจร ได้สะดวก	ระบบการ คมนาคม มีประสิทธิภาพและ ลดอุบัติเหตุทางถนน	กองช่าง
๕๔	โครงการปรับปรุงซ่อมแซม ถนนสู่พื้นที่การเกษตร บ้านห้วยค้อ หมู่ ๔	เพื่อให้ประชาชน สามารถสัญจรไปมา ได้สะดวก รวดเร็ว และปลอดภัย	ปรับปรุงซ่อมแซมถนนสู่พื้นที่ การเกษตร จำนวน ๔ สาย ๑. สายห้วยผักก้าม ขนาด ๓.๕๐ x ๑,๐๐๐ ม. พิกัด ๑๘ ๑๑' ๔๗. ๙๖"น. พิกัด ๑๐๒ ๐๖ ๕๒. ๗๙"ตอ. พิกัด ๑๘ ๑๑' ๓๗. ๙๖"น. พิกัด ๑๐๒ ๐๖' ๔๒. ๗๗"ตอ. ๒. สายห้วยค้อ ขนาด ๓.๕๐ x ๒,๐๐๐ ม. พิกัด ๑๘ ๑๒' ๐๑. ๕๐"น. พิกัด ๑๐๒ ๐๖ ๕๙. ๔๓"ตอ. พิกัด ๑๘ ๑๑' ๒๕. ๐๗"น. พิกัด ๑๐๒ ๐๖' ๓๖ ๓๐"ตอ.	๑๐๐,๐๐๐	๑๐๐,๐๐๐	๑๐๐,๐๐๐	๑๐๐,๐๐๐	๑๐๐,๐๐๐	ประชาชน ร้อยละ ๗๐ มีถนนสัญจร ได้สะดวก	ประชาชนมีถนนเพื่อ ใช้ขนส่งพืชผล ทางการเกษตรได้ สะดวกรวดเร็วและ ปลอดภัย	กองช่าง

ที่	โครงการ	วัตถุประสงค์	เป้าหมาย (ผลผลิตของ โครงการ)	งบประมาณ					ตัวชี้วัด (KPI)	ผลที่คาดว่าจะได้รับ	หน่วยงาน รับผิดชอบหลัก
				๒๕๖๖ (บาท)	๒๕๖๗ (บาท)	๒๕๖๘ (บาท)	๒๕๖๙ (บาท)	๒๕๗๐ (บาท)			
			๓. สายเคเบิล ขนาด ๓.๕๐ X ๔,๕๐๐ ม. พิกัด ๑๘ ๑๒' ๒๗. ๓๖"น. พิกัด ๑๐๒ ๐๖ ๑๒. ๗๙"ตอ. พิกัด ๑๘ ๑๐' ๒๕. ๘๗"น. พิกัด ๑๐๒ ๐๖' ๑๒ ๓๒"ตอ. ๔. สายห้วยค้อ-โนนสว่าง ขนาด ๓.๕๐ X ๒,๗๐๐ ม. พิกัด ๑๘ ๑๑' ๓๓. ๐๘"น. พิกัด ๑๐๒ ๐๖ ๕๙. ๗๙"ตอ. พิกัด ๑๘ ๑๑'๔๐ ๔๐. ๓๒"น. พิกัด ๑๐๒ ๐๗' ๒๘ ๑๓"ตอ.								
๕๕	ก่อสร้างถนน คสล.สุพื้นที่ การเกษตร สายนาเทิง จากห้วยหินเหล็กไฟ ถึงไร่ นายสงวนศักดิ์ อ่างมัจฉา บ้านวังมน หมู่ ๕ (ลำดับที่ ๒ ปี ๒๕๖๖)	เพื่อให้ประชาชน สามารถสัญจร ได้สะดวกและ ปลอดภัย	ก่อสร้างถนน คสล.สุพื้นที่ การเกษตร สายนาเทิง จากห้วยหินเหล็กไฟ ถึงไร่ นายสงวนศักดิ์ อ่างมัจฉา ขนาดถนน ๔X๓๓๐X๐.๑๕ ม. พิกัด ๑๘ ๐๘' ๒๐. ๗๕"น. พิกัด ๑๐๒ ๐๙' ๕๘. ๗๓"ตอ. พิกัด ๑๘ ๐๘' ๑๖. ๕๓"น. พิกัด ๑๐๒ ๐๙' ๕๖. ๒๒"ตอ.	๓๕๐,๐๐๐					ประชาชน ร้อยละ ๖๐ มีถนนสัญจร ได้สะดวก	ประชาชนมีถนน เพื่อใช้ขนส่งพืชผล ทางการเกษตรได้ สะดวกรวดเร็วขึ้น	กองช่าง

ที่	โครงการ	วัตถุประสงค์	เป้าหมาย (ผลผลิตของ โครงการ)	งบประมาณ					ตัวชี้วัด (KPI)	ผลที่คาดว่าจะ ได้รับ	หน่วยงาน รับผิดชอบ หลัก
				๒๕๖๖ (บาท)	๒๕๖๗ (บาท)	๒๕๖๘ (บาท)	๒๕๖๙ (บาท)	๒๕๗๐ (บาท)			
๕๖	โครงการก่อสร้างถนน คสล. สู่พื้นที่การเกษตร จากไร่ นายอนุศักดิ์ อินทะปัญญา ถึงไร่นางพรม ภูผาเพชร บ้านวังมน หมู่ ๕ (ลำดับที่ ๔ ปี ๒๕๖๖)	เพื่อให้ประชาชน สามารถสัญจร ได้สะดวกและ ปลอดภัย	ก่อสร้างถนนคสล.สู่พื้นที่ การเกษตร จากไร่ นายอนุศักดิ์ อินทะปัญญา ถึงไร่นางพรม ภูผาเพชร ขนาดถนน ๓ X ๑๓๐ X ๐.๑๕ ม. พิกัด ๑๘ ๑๒' ๒๖. ๘๖"น. พิกัด ๑๐๒ ๐๗' ๓๔. ๒๑"ตอ. พิกัด ๑๘ ๑๒' ๒๖. ๘๖"น. พิกัด ๑๐๒ ๐๗' ๓๔. ๒๑"ตอ.	๓๕๐,๐๐๐					ประชาชน ร้อยละ ๖๐ มีถนนสัญจร ได้สะดวก	ประชาชนมีถนน เพื่อใช้ขนส่งพืชผล ทางการเกษตรได้ สะดวกรวดเร็วขึ้น	กองช่าง
๕๗	โครงการปรับปรุงซ่อมแซม ถนน คสล.ภายในหมู่บ้าน บ้านวังมน หมู่ ๕	เพื่อให้ประชาชน สามารถสัญจร ได้สะดวกและ ปลอดภัย	ปรับปรุงซ่อมแซมถนน คสล. ภายในหมู่บ้าน พิกัด ๑๘ ๑๒' ๒๓. ๕๕"น. พิกัด ๑๐๒ ๐๗' ๓๔. ๖๔"ตอ.					๒๐๐,๐๐๐	ประชาชน ร้อยละ ๘๐ มีถนนสัญจร ได้สะดวก	ถนนมีมาตรฐาน การคมนาคม สัญจรที่สะดวก รวดเร็วและ ปลอดภัย	กองช่าง
๕๘	ก่อสร้างถนน คสล.สู่พื้นที่ การเกษตร สายห้วยโป่ง จากไร่ นางลำไผ่ พัฒนาใหม่ ถึง นายเหล็ก ทุมณี บ้านวังมน หมู่ ๕	เพื่อให้ประชาชน สามารถสัญจร ได้สะดวกและ ปลอดภัย	ก่อสร้างถนน คสล.สู่พื้นที่ การเกษตร สายห้วยโป่ง จากไร่ นางลำไผ่ ถึง นายเหล็ก ขนาด ถนน ๓X๑๓๐X๐.๑๕ ม. พิกัด ๑๘ ๐๘' ๔๓. ๐๕"น. พิกัด ๑๐๒ ๐๙' ๐๖. ๙๘"ตอ. พิกัด ๑๘ ๐๘' ๔๓. ๓๒"น. พิกัด ๑๐๒ ๐๙' ๐๖. ๔๔"ตอ.			๓๕๐,๐๐๐			ประชาชน ร้อยละ ๖๐ มีถนนสัญจร ได้สะดวก	ประชาชนมีถนน เพื่อใช้ขนส่งพืชผล ทางการเกษตรได้ สะดวกรวดเร็วขึ้น	กองช่าง

ที่	โครงการ	วัตถุประสงค์	เป้าหมาย (ผลผลิตของ โครงการ)	งบประมาณ					ตัวชี้วัด (KPI)	ผลที่คาดว่าจะได้รับ	หน่วยงาน รับผิดชอบ หลัก
				๒๕๖๖ (บาท)	๒๕๖๗ (บาท)	๒๕๖๘ (บาท)	๒๕๖๙ (บาท)	๒๕๗๐ (บาท)			
๕๙	โครงการปรับปรุงซ่อมแซม ถนนสู่พื้นที่การเกษตร บ้านวังมน หมู่ ๕	เพื่อให้ประชาชน สามารถสัญจร ได้สะดวกและ ปลอดภัย	ปรับปรุงซ่อมแซมถนนสู่พื้นที่ การเกษตร จำนวน ๔ สาย ๑. สายห้วยโป่ง ขนาด ๓.๕๐ x ๑,๒๐๐ ม. พิกัด ๑๘ ๐๘' ๔๓. ๐๙"น. พิกัด ๑๐๒ ๐๙' ๐๖. ๙๒"ตอ. พิกัด ๑๘ ๐๘' ๒๑. ๑๕"น. พิกัด ๑๐๒ ๐๘' ๔๕. ๘๒"ตอ. ๒. สายห้วยฮ่อม ขนาด ๓.๕๐ x ๙๐๐ ม. พิกัด ๑๘ ๐๘' ๓๗. ๖๓"น. พิกัด ๑๐๒ ๐๙' ๐๗. ๔๖"ตอ. พิกัด ๑๘ ๐๘' ๑๕. ๐๘"น. พิกัด ๑๐๒ ๐๙' ๑๓ ๒๑"ตอ. ๓. สายห้วยไร่ ขนาด ๓.๕๐ x ๑,๒๐๐ ม. พิกัด ๑๘ ๐๘' ๕๔. ๘๗"น. พิกัด ๑๐๒ ๐๙' ๐๒. ๗๕"ตอ. พิกัด ๑๘ ๐๙' ๑๐. ๐๙"น. พิกัด ๑๐๒ ๐๘' ๓๕ ๕๙"ตอ. ๔. สายนาเทิง ขนาด ๓.๕๐ x ๑,๗๐๐ ม. พิกัด ๑๘ ๐๘' ๓๖. ๓๑"น. พิกัด ๑๐๒ ๐๙' ๕๓. ๘๘"ตอ. พิกัด ๑๘ ๐๗' ๔๘. ๙๒"น. พิกัด ๑๐๒ ๐๙' ๕๘ ๐๒"ตอ.	๑๐๐,๐๐๐	๑๐๐,๐๐๐	๑๐๐,๐๐๐	๑๐๐,๐๐๐	๑๐๐,๐๐๐	ประชาชน ร้อยละ ๖๐ มีถนนสัญจร ได้สะดวก	ประชาชนมีถนน เพื่อใช้ขนส่งพืชผล ทางการเกษตรได้ สะดวกรวดเร็วขึ้น	กองช่าง

ที่	โครงการ	วัตถุประสงค์	เป้าหมาย (ผลผลิตของ โครงการ)	งบประมาณ					ตัวชี้วัด (KPI)	ผลที่คาดว่าจะได้รับ	หน่วยงาน รับผิดชอบ หลัก
				๒๕๖๖ (บาท)	๒๕๖๗ (บาท)	๒๕๖๘ (บาท)	๒๕๖๙ (บาท)	๒๕๗๐ (บาท)			
๖๐	โครงการก่อสร้างถนน คสล. สายห้วยค้ำภู จากท่อลอดเหลี่ยมถึงไร่ นายนิคม วิลันดา บ้านโนนสว่าง หมู่ ๖ (ลำดับที่ ๔ ปี ๒๕๖๖)	เพื่อให้ประชาชนสามารถสัญจรได้สะดวกและปลอดภัย	ก่อสร้างถนน คสล.สายห้วยค้ำภู จากท่อลอดเหลี่ยมถึงไร่ นายนิคม วิลันดา ขนาด ๔ x ๑๓๐ x ๐.๑๕ เมตร พิกัด ๑๘ ๑๒' ๑๓. ๐๒"น. พิกัด ๑๐๒ ๐๗' ๔๑. ๘๒"ตอ. พิกัด ๑๘ ๑๒' ๐๙. ๔๑"น. พิกัด ๑๐๒ ๐๗' ๔๒. ๖๗"ตอ.	๓๕๐,๐๐๐					ประชาชนร้อยละ ๖๐ มีถนนสัญจรได้สะดวก	ประชาชนมีถนนเพื่อใช้ขนส่งพืชผลทางการเกษตรได้สะดวกรวดเร็วขึ้น	กองช่าง
๖๑	โครงการก่อสร้างถนน คสล. สู่พื้นที่การเกษตรสายห้วยไร่ จากท่อลอดเหลี่ยมถึงห้วยไร่ บ้านโนนสว่าง หมู่ ๖ (ลำดับที่ ๕ ปี ๒๕๖๖)	เพื่อให้ประชาชนสามารถสัญจรได้สะดวกและปลอดภัย	ก่อสร้างถนน คสล.พื้นที่การเกษตรสายห้วยไร่ จากท่อลอดเหลี่ยมถึงห้วยไร่ ขนาด ๔ x ๑๓๐ x ๐.๑๕ เมตร พิกัด ๑๘ ๑๐' ๒๖. ๔๖"น. พิกัด ๑๐๒ ๐๗' ๕๗. ๔๘"ตอ. พิกัด ๑๘ ๑๐' ๒๓. ๔๓"น. พิกัด ๑๐๒ ๐๗' ๕๙. ๗๑"ตอ.	๓๕๐,๐๐๐					ประชาชนร้อยละ ๖๐ มีถนนสัญจรได้สะดวก	ประชาชนมีถนนเพื่อใช้ขนส่งพืชผลทางการเกษตรได้สะดวกรวดเร็วขึ้น	กองช่าง
๖๒	โครงการก่อสร้างท่อลอดเหลี่ยมสายห้วยหนอง นานางพุทธ โฉมมงคล ถึงไร่ นายเขียน ชัยวงศาเด็กนักเรียน ศูนย์พัฒนาเด็กเล็ก มีสถานที่เล่นที่ได้ที่สะดวกปลอดภัย บ้านโนนสว่าง หมู่ ๖	เพื่อให้ประชาชนสามารถสัญจรได้สะดวกและปลอดภัย	ก่อสร้างท่อลอดเหลี่ยมสายห้วยหนอง นานางพุทธ โฉมมงคล ถึงไร่ นายเขียน โฉมมงคล ขนาด ๒.๑๐ x ๑.๘๐ x ๘ เมตร จำนวน ๒ ช่อง พิกัด ๑๘ ๑๐' ๕๗. ๒๑"น. พิกัด ๑๐๒ ๐๗' ๒๐. ๙๓"ตอ.		๔๐๐,๐๐๐				ประชาชนร้อยละ ๖๐ มีถนนสัญจรได้สะดวก	ประชาชนมีถนนเพื่อใช้ขนส่งพืชผลทางการเกษตรได้สะดวกรวดเร็วขึ้น	กองช่าง

ที่	โครงการ	วัตถุประสงค์	เป้าหมาย (ผลผลิตของ โครงการ)	งบประมาณ					ตัวชี้วัด (KPI)	ผลที่คาดว่าจะได้รับ	หน่วยงาน รับผิดชอบ หลัก
				๒๕๖๖ (บาท)	๒๕๖๗ (บาท)	๒๕๖๘ (บาท)	๒๕๖๙ (บาท)	๒๕๗๐ (บาท)			
๖๓	โครงการก่อสร้างลูกระนาด ซอยวัดป่าโนนสว่าง บ้านโนนสว่าง หมู่ ๖	เพื่อพัฒนาระบบ การคมนาคมให้มี ประสิทธิภาพ และ ชะลอความเร็วของ รถที่วิ่งบนถนน ภายในหมู่บ้าน	ก่อสร้างลูกระนาด ซอยวัดป่าโนนสว่าง พิกัด ๑๘ ๑๒' ๑๔. ๓๕"น. พิกัด ๑๐๒ ๐๗' ๐๙. ๘๔"ตอ.			๑๕๐,๐๐๐			ประชาชน ร้อยละ ๗๐ มีถนนสัญจร ได้สะดวก	ระบบการ คมนาคม มี ประสิทธิภาพและ ลดอุบัติเหตุทาง ถนน	กองช่าง
๖๔	โครงการก่อสร้าง คสล.สู่พื้นที่ การเกษตร จากลานยาง นายประสิทธิ์ เศษสม ถึงไร่ นายทวี คำแพะ บ้านโนนสว่าง หมู่ ๖	เพื่อให้ประชาชน สามารถสัญจร ได้สะดวกและ ปลอดภัย	ก่อสร้างถนนคอนกรีตเสริมเหล็ก สู่พื้นที่การเกษตร จากลานยาง นายประสิทธิ์ เศษสม ถึงไร่ นายทวี คำแพะ ขนาด ๔ X ๑๓๐ X ๐.๑๕ เมตร พิกัด ๑๘ ๑๐' ๕๕. ๗๔"น. พิกัด ๑๐๒ ๐๗' ๓๙. ๙๘"ตอ. พิกัด ๑๘ ๑๐' ๕๓. ๐๙"น. พิกัด ๑๐๒ ๐๗' ๔๓. ๑๑"ตอ.				๓๕๐,๐๐๐		ประชาชน ร้อยละ ๖๐ มีถนนสัญจร ได้สะดวก	ประชาชนมีถนน เพื่อใช้ขนส่งพืชผล ทางการเกษตรได้ สะดวกรวดเร็วขึ้น	กองช่าง
๖๕	โครงการก่อสร้างถนน คสล. จากบ้านนางวาสนา สิงห์โคตร ถึงบ้านนายโชคชัย เหลืองงาม บ้านโนนสว่าง หมู่ ๖	เพื่อให้ประชาชน สามารถสัญจร ได้สะดวกและ ปลอดภัย	ก่อสร้างถนนคอนกรีตเสริมเหล็ก จากบ้านนางวาสนา สิงห์โคตร ถึง บ้านนายโชคชัย เหลืองงาม ขนาด ๒.๕๐ X ๗๕ X ๐.๑๕ เมตร พิกัด ๑๘ ๑๒' ๒๓. ๕๕"น. พิกัด ๑๐๒ ๐๗' ๓๙. ๖๔"ตอ.				๑๕๐,๐๐๐		ประชาชน ร้อยละ ๖๐ มีถนนสัญจร ได้สะดวก	ถนนมีมาตรฐาน การคมนาคม สัญจรที่สะดวก รวดเร็วและ ปลอดภัย	กองช่าง
๖๖	โครงการก่อสร้างแอสฟัลติก ภายในหมู่บ้าน บ้านโนนสว่าง หมู่ ๖	เพื่อให้ประชาชน สามารถสัญจรไปมา ได้สะดวก รวดเร็ว และปลอดภัย	ก่อสร้างแอสฟัลติกภายในหมู่บ้าน พิกัด ๑๘ ๑๒' ๐๖. ๙๙"น. พิกัด ๑๐๒ ๐๗' ๓๕. ๑๒"ตอ. พิกัด ๑๘ ๑๑' ๕๐. ๖๘"น. พิกัด ๑๐๒ ๐๗' ๓๖. ๙๙"ตอ.					๑,๐๐๐,๐๐๐	ประชาชน ร้อยละ ๗๐ มีถนนสัญจร ได้สะดวก	ถนนมีมาตรฐาน การคมนาคม สัญจรที่สะดวก รวดเร็วและ ปลอดภัย	กองช่าง



ที่	โครงการ	วัตถุประสงค์	เป้าหมาย (ผลผลิตของ โครงการ)	งบประมาณ					ตัวชี้วัด (KPI)	ผลที่คาดว่าจะได้รับ	หน่วยงาน รับผิดชอบ หลัก
				๒๕๖๖ (บาท)	๒๕๖๗ (บาท)	๒๕๖๘ (บาท)	๒๕๖๙ (บาท)	๒๕๗๐ (บาท)			
๖๗	โครงการปรับปรุงซ่อมแซม ถนนสู่พื้นที่การเกษตร บ้านโนนสว่าง หมู่ ๖	เพื่อให้ประชาชน สามารถสัญจรไปมา ได้สะดวก รวดเร็ว และปลอดภัย	ปรับปรุงซ่อมแซมถนนสู่พื้นที่ การเกษตร จำนวน ๕ สาย ๑. สายห้วยไร่ ขนาด ๓.๕๐ x ๓,๓๐๐ ม. พิกัด ๑๘ ๑๑' ๐๑. ๑๙"น. พิกัด ๑๐๒ ๐๙ ๓๗. ๐๐"ตอ. พิกัด ๑๘ ๐๘' ๔๐. ๕๗"น. พิกัด ๑๐๒ ๐๘' ๐๒. ๗๗"ตอ. ๒. สายห้วยค้อ-โนนสว่าง ขนาด ๓.๕๐ x ๒,๗๐๐ ม. พิกัด ๑๘ ๑๑' ๔๐. ๓๒"น. พิกัด ๑๐๒ ๐๗ ๒๘. ๑๓"ตอ. พิกัด ๑๘ ๑๑' ๓๓. ๐๘"น. พิกัด ๑๐๒ ๐๖' ๕๙ ๗๙"ตอ. ๓. สายห้วยค่างู ขนาด ๓.๕๐ x ๑,๑๐๐ ม. พิกัด ๑๘ ๑๒' ๑๔. ๐๘"น. พิกัด ๑๐๒ ๐๗ ๔๐. ๕๑"ตอ. พิกัด ๑๘ ๑๑' ๔๗. ๗๓"น. พิกัด ๑๐๒ ๐๗' ๕๐ ๘๘"ตอ. ๔. สายภูถ้ำ ขนาด ๓.๕๐ x ๑,๑๐๐ ม. พิกัด ๑๘ ๐๙' ๔๔. ๔๔"น. พิกัด ๑๐๒ ๐๗ ๒๘. ๒๑"ตอ. พิกัด ๑๘ ๐๙' ๒๓. ๒๕"น. พิกัด ๑๐๒ ๐๗' ๔๑ ๕๑"ตอ.	๑๐๐,๐๐๐	๑๐๐,๐๐๐	๑๐๐,๐๐๐	๑๐๐,๐๐๐	๑๐๐,๐๐๐	ประชาชน ร้อยละ ๖๐ มีถนนสัญจร ได้สะดวก	ประชาชนมีถนน เพื่อใช้ขนส่งพืชผล ทางการเกษตรได้ สะดวก รวดเร็วขึ้น	กองช่าง

ที่	โครงการ	วัตถุประสงค์	เป้าหมาย (ผลผลิตของ โครงการ)	งบประมาณ					ตัวชี้วัด (KPI)	ผลที่คาดว่าจะ ได้รับ	หน่วยงาน รับผิดชอบ หลัก
				๒๕๖๖ (บาท)	๒๕๖๗ (บาท)	๒๕๖๘ (บาท)	๒๕๖๙ (บาท)	๒๕๗๐ (บาท)			
			๕. สายห้วยออกอ้อ ขนาด ๓ x ๗๐๐ ม. พิกัด ๑๘ ๑๐' ๕๐. ๐๓"น. พิกัด ๑๐๒ ๐๗ ๒๖. ๐๒"ตอ. พิกัด ๑๘ ๐๙' ๕๖. ๐๒"น. พิกัด ๑๐๒ ๐๗' ๑๑. ๔๙"ตอ.								
๖๘	โครงการก่อสร้างแอสฟัลติก จากทางแยกถนน ๒๑๑ ถึง ภูโล้น บ้านภูเขาทอง หมู่ ๗ (ลำดับที่ ๓ ปี ๒๕๖๖)	เพื่อให้ประชาชน สามารถสัญจรไปมา ได้สะดวก รวดเร็ว และปลอดภัย	ก่อสร้างแอสฟัลติกจากทางแยก ถนน ๒๑๑ ถึงภูโล้น ขนาด ๔ x ๗๐๐ x ๐.๐๕ ม. พิกัด ๑๘ ๑๒' ๑๒. ๑๙"น. พิกัด ๑๐๒ ๐๘' ๓๗. ๗๔"ตอ. พิกัด ๑๘ ๑๑' ๕๘. ๙๔"น. พิกัด ๑๐๒ ๐๘' ๓๕. ๑๑"ตอ.	๑,๕๐๐,๐๐๐					ประชาชน ร้อยละ ๗๐ มีถนนสัญจร ได้สะดวก	ถนนมีมาตรฐาน การคมนาคม สัญจรที่สะดวก รวดเร็วและ ปลอดภัย	กองช่าง
๖๙	โครงการก่อสร้างถนน คสล. สายคกอาน จากถนน ๒๑๑ ถึง ไร่ นายสุเทพ กองมา บ้านภูเขาทอง หมู่ ๗ (ลำดับที่ ๕ ปี ๒๕๖๖)	เพื่อให้ประชาชน สามารถสัญจรไปมา ได้สะดวก รวดเร็ว และปลอดภัย	ก่อสร้างถนน คสล. สายคกอาน จากถนน ๒๑๑ ถึง นายสุเทพ กองมา ขนาดถนน ๓ x ๑๐๐ x ๐.๑๕ ม. พิกัด ๑๘ ๑๒' ๑๙. ๕๘"น. พิกัด ๑๐๒ ๐๗' ๓๖. ๙๗"ตอ. พิกัด ๑๘ ๑๑' ๕๒. ๗๐"น. พิกัด ๑๐๒ ๐๗' ๒๖. ๑๗"ตอ.	๒๕๐,๐๐๐					ประชาชน ร้อยละ ๗๐ มีถนนสัญจร ได้สะดวก	ประชาชนมีถนน เพื่อใช้ขนส่งพืชผล ทางการเกษตรได้ สะดวกรวดเร็วขึ้น	กองช่าง
๗๐	โครงการก่อสร้างถนน คสล. สู่พื้นที่การเกษตร สายป่าช้าภูผาดัก จากถนน ๒๑๑ ถึงไร่ นายสมศักดิ์ แก่นทะวงษ์ บ้านภูเขาทอง หมู่ ๗	เพื่อให้ประชาชน สามารถสัญจรไปมา ได้สะดวกปลอดภัย	ก่อสร้างถนน คสล.สู่พื้นที่ การเกษตร สายป่าช้าภูผาดัก จากถนน ๒๑๑ ถึงไร่ นายสมศักดิ์ แก่นทะวงษ์ ขนาดถนน ๓ x ๑๐๐ x ๐.๑๕ ม. พิกัด ๑๘ ๑๒' ๑๕. ๘๗"น.		๒๕๐,๐๐๐				ประชาชน ร้อยละ ๖๐ มีถนนสัญจร ไปมาสะดวก	ประชาชนมีถนน เพื่อใช้ขนส่งพืชผล ทางการเกษตรได้ สะดวกรวดเร็วขึ้น	กองช่าง

ที่	โครงการ	วัตถุประสงค์	เป้าหมาย (ผลผลิตของ โครงการ)	งบประมาณ					ตัวชี้วัด (KPI)	ผลที่คาดว่าจะได้รับ	หน่วยงาน รับผิดชอบ หลัก
				๒๕๖๖ (บาท)	๒๕๖๗ (บาท)	๒๕๖๘ (บาท)	๒๕๖๙ (บาท)	๒๕๗๐ (บาท)			
			พิกัด ๑๐๒ ๐๘' ๔๙. ๕๙"ตอ. พิกัด ๑๘ ๑๒' ๑๔. ๐๐"น. พิกัด ๑๐๒ ๐๘' ๕๑. ๕๗"ตอ.								
๗๑	โครงการซ่อมสร้างถนน คสล. สู่พื้นที่การเกษตร สายหนองกกเรียง จากไร่ นายแดง เนาว์ไฉน ถึงไร่ นางสมร อาจตา บ้านภูเขาทอง หมู่ ๗	เพื่อให้ประชาชน สามารถสัญจรไปมา ได้สะดวกปลอดภัย	ซ่อมสร้างถนน คสล.สู่พื้นที่ การเกษตร สายหนองกกเรียง จากไร่ นายแดง เนาว์ไฉน ถึงไร่ นางสมร อาจตา ขนาดถนน ๓ X ๑๓๐ X ๐.๑๕ ม. พิกัด ๑๘ ๑๒' ๕๖. ๗๒"น. พิกัด ๑๐๒ ๐๘' ๓๔. ๗๗"ตอ. พิกัด ๑๘ ๑๑' ๕๓. ๘๒"น. พิกัด ๑๐๒ ๐๘' ๓๓. ๘๘"ตอ.			๓๕๐,๐๐๐			ประชาชน ร้อยละ ๖๐ มีถนนสัญจร ไป-มาสะดวก	ประชาชนมีถนน เพื่อใช้ขนส่งพืชผล ทางการเกษตรได้ สะดวกรวดเร็วขึ้น	กองช่าง
๗๒	โครงการก่อสร้างถนน คสล. สู่พื้นที่การเกษตร สายภูบ้านใต้ จากไร่ นางทัศนีย์ ถึงไร่ นายไชยวัฒน์ บุญกาวิ บ้านภูเขาทอง หมู่ ๗	เพื่อให้ประชาชน สามารถสัญจรไปมา ได้สะดวกปลอดภัย	ก่อสร้างถนน คสล.สู่พื้นที่ การเกษตร สายภูบ้านใต้ จากไร่ นางทัศนีย์ ถึงไร่ นายไชยวัฒน์ บุญกาวิ ขนาดถนน ๓ X ๑๐๐ X ๐.๑๕ ม. พิกัด ๑๘ ๑๒' ๒๑. ๖๖"น. พิกัด ๑๐๒ ๐๘' ๒๔. ๐๙"ตอ. พิกัด ๑๘ ๑๒' ๒๑. ๒๘"น. พิกัด ๑๐๒ ๐๘' ๑๙. ๕๕"ตอ.			๓๕๐,๐๐๐			ประชาชน ร้อยละ ๖๐ มีถนนสัญจร ไป-มาสะดวก	ประชาชนมีถนน เพื่อใช้ขนส่งพืชผล ทางการเกษตรได้ สะดวกรวดเร็วขึ้น	กองช่าง
๗๓	โครงการก่อสร้างถนน คสล. สู่พื้นที่การเกษตร สายห้วยคำ เชื่อมต่อจากจุดสิ้นสุด ถึง ไร่ นายวิเชียร อึ้งปลา บ้านภูเขาทอง หมู่ ๗	เพื่อให้ประชาชน สามารถสัญจรไปมา ได้สะดวกปลอดภัย	ก่อสร้างถนน คสล.สู่พื้นที่ การเกษตร สายห้วยคำ เชื่อมต่อจากจุดสิ้นสุด ถึง ไร่ นายวิเชียร อึ้งปลา ขนาดถนน ๓ X ๑๐๐ X ๐.๑๕ ม. พิกัด ๑๘ ๑๒' ๐๔. ๔๙"น. พิกัด ๑๘ ๑๒' ๐๑. ๕๖"น.				๒๕๐,๐๐๐		ประชาชน ร้อยละ ๖๐ มีถนนสัญจร ไป-มาสะดวก	ประชาชนมีถนน เพื่อใช้ขนส่งพืชผล ทางการเกษตรได้ สะดวกรวดเร็วขึ้น	กองช่าง

ที่	โครงการ	วัตถุประสงค์	เป้าหมาย (ผลผลิตของ โครงการ)	งบประมาณ					ตัวชี้วัด (KPI)	ผลที่คาดว่าจะได้รับ	หน่วยงาน รับผิดชอบ หลัก
				๒๕๖๖ (บาท)	๒๕๖๗ (บาท)	๒๕๖๘ (บาท)	๒๕๖๙ (บาท)	๒๕๗๐ (บาท)			
๗๔	โครงการซ่อมสร้างถนน คสล. สู้พื้นที่การเกษตร สายนาหว้า จากไร่ นายสีผา อ่างมัจฉา ถึง ภูผาคัก บ้านภูเขาทอง หมู่ ๗	เพื่อให้ประชาชน สัญจรไปมาอย่าง สะดวกปลอดภัย	ซ่อมสร้างถนน คสล. สู้พื้นที่ การเกษตร สายนาหว้า จากไร่ นายสีผา อ่างมัจฉา ถึง ภูผาคัก ขนาดถนน ๓ X ๑๑๐X๐.๑๕ ม. พิกัด ๑๘ ๑๒' ๑๕. ๘๗"น. พิกัด ๑๐๒ ๐๘' ๔๙. ๕๙"ตอ. พิกัด ๑๘ ๑๒' ๑๔. ๐๐"น. พิกัด ๑๐๒ ๐๘' ๕๑. ๕๗"ตอ.					๓๐๐,๐๐๐	ประชาชน ร้อยละ ๗๐ มีถนนสัญจร ไป-มาสะดวก	ประชาชนสามารถ สัญจรโดยสะดวก และปลอดภัยและ ลดอุบัติเหตุในการ เดินทาง	กองช่าง
๗๕	โครงการก่อสร้างท่อลอด เหลี่ยม สายห้วยแก่งกล้า ไร่นางรูป สมภักดี บ้านภูเขาทอง หมู่ ๗ (ลำดับที่ ๕ ปี ๒๕๖๓)	เพื่อให้ประชาชน สัญจรไปมาอย่าง สะดวกปลอดภัย	ก่อสร้างท่อลอดเหลี่ยม สายห้วยแก่งกล้า ไร่นางรูป สมภักดี พิกัด ๑๘ ๑๒' ๐๑. ๓๙"น. พิกัด ๑๐๒ ๐๘' ๔๓. ๙๒"ตอ.					๒๐๐,๐๐๐	ประชาชน ร้อยละ ๖๐ มีถนนสัญจร ไป-มาสะดวก	ประชาชนสามารถ สัญจรโดยสะดวก และปลอดภัยและ ลดอุบัติเหตุในการ เดินทาง	กองช่าง
๗๖	โครงการก่อสร้างแอสฟัลติก ภายในหมู่บ้าน บ้านภูเขาทอง หมู่ ๗	เพื่อให้ประชาชน สามารถสัญจรไปมา ได้สะดวก รวดเร็ว และปลอดภัย	ก่อสร้างแอสฟัลติกภายใน หมู่บ้าน พิกัด ๑๘ ๑๒' ๒๕. ๒๕"น. พิกัด ๑๐๒ ๐๘' ๒๕. ๗๕"น. พิกัด ๑๘ ๑๒' ๑๘. ๖๒"น. พิกัด ๑๐๒ ๐๘' ๓๓. ๑๐"น.					๑,๐๐๐,๐๐๐	ประชาชน ร้อยละ ๗๐ มีถนนสัญจร ได้สะดวก	ประชาชนสามารถ สัญจรโดยสะดวก และปลอดภัยและ ลดอุบัติเหตุในการ เดินทาง	กองช่าง
๗๗	โครงการซ่อมแซมถนนสู้พื้นที่ การเกษตร บ้านภูเขาทอง หมู่ ๗	เพื่อให้ประชาชน สัญจรไปมาอย่าง สะดวกปลอดภัย	ซ่อมแซมถนนสู้พื้นที่การเกษตร จำนวน ๔ สาย ๑. สายห้วยแก่งกล้า ขนาด ๓.๕๐ X ๑,๐๐๐ ม. พิกัด ๑๘ ๑๑' ๓๒. ๒๕"น. พิกัด ๑๐๒ ๐๘' ๓๙. ๙๖"น. พิกัด ๑๘ ๑๑' ๔๓ ๘๖"น. พิกัด ๑๐๒ ๐๘' ๑๗. ๔๒"น.	๑๐๐,๐๐๐	๑๐๐,๐๐๐	๑๐๐,๐๐๐	๑๐๐,๐๐๐	๑๐๐,๐๐๐	ประชาชน ร้อยละ ๖๐ มีถนนสัญจร ไป-มาสะดวก	ประชาชนมีถนน เพื่อใช้ขนส่งพืชผล ทางการเกษตรได้ สะดวกรวดเร็วขึ้น	กองช่าง

ที่	โครงการ	วัตถุประสงค์	เป้าหมาย (ผลผลิตของ โครงการ)	งบประมาณ					ตัวชี้วัด (KPI)	ผลที่คาดว่าจะได้รับ	หน่วยงาน รับผิดชอบ หลัก
				๒๕๖๖ (บาท)	๒๕๖๗ (บาท)	๒๕๖๘ (บาท)	๒๕๖๙ (บาท)	๒๕๗๐ (บาท)			
			๒. สายภูผาดัก ขนาด ๓ x ๖๐๐ ม. พิกัด ๑๘ ๑๒' ๑๕. ๙๕"น. พิกัด ๑๐๒ ๐๘' ๓๙. ๗๐"น. พิกัด ๑๘ ๑๒' ๐๐ ๐๕"น. พิกัด ๑๐๒ ๐๘' ๔๘. ๘๕"น. ๓. สายห้วยห้วยคำ ขนาด ๓ x ๒๐๐ ม. พิกัด ๑๘ ๑๒' ๐๔. ๒๙"น. พิกัด ๑๐๒ ๐๘' ๒๔. ๕๕"น. พิกัด ๑๘ ๑๑' ๕๙' ๙๒"น. พิกัด ๑๐๒ ๐๘' ๒๗. ๒๖"น. ๔. สายห้วยแก่งกล้า ขนาด ๓.๕๐ x ๑,๐๐๐ ม. พิกัด ๑๘ ๑๑' ๕๙. ๐๕"น. พิกัด ๑๐๒ ๐๘' ๓๘. ๐๐"น. พิกัด ๑๘ ๑๑' ๕๓ ๘๒"น. พิกัด ๑๐๒ ๐๘' ๒๐. ๑๖"น.								
๓๘	โครงการปรับปรุงซ่อมแซมอาคารสำนักงานอบต.บ้านม่วง	เพื่อให้เจ้าหน้าที่บริการประชาชนได้สะดวกและทั่วถึงในการมาติดต่อ	ปรับปรุงซ่อมแซมอาคารสำนักงานอบต.บ้านม่วง	๑๐๐,๐๐๐	๑๐๐,๐๐๐	๑๐๐,๐๐๐	๑๐๐,๐๐๐	๑๐๐,๐๐๐	๑๐๐,๐๐๐	ประชาชนได้รับบริการสะดวกและทั่วถึงในการมาติดต่อ	
	รวม ๓๗ โครงการ	-	-						-	-	-

๑.๒. แผนงานเคหะและชุมชน : งานไฟฟ้าถนน

ที่	โครงการ	วัตถุประสงค์	เป้าหมาย (ผลผลิตของ โครงการ)	งบประมาณ					ตัวชี้วัด (KPI)	ผลที่คาดว่าจะ ได้รับ	หน่วยงาน รับผิดชอบ หลัก	
				๒๕๖๖ (บาท)	๒๕๖๗ (บาท)	๒๕๖๘ (บาท)	๒๕๖๙ (บาท)	๒๕๗๐ (บาท)				
๑	อุดหนุนการไฟฟ้าส่วนภูมิภาค อำเภอท่าบ่อตามโครงการ ขยายเขตไฟฟ้าแรงต่ำลง หม้อแปลงพร้อมไฟฟ้าสองสว่าง จากชลธิชาธิ์สอร์ท ถึงไร่ นายธนิต ฐาญรักษ์ บ้านตาดเสริม หมู่ ๑ (ลำดับที่ ๒ ปี ๒๕๖๖)	เพื่อให้ประชาชน ได้รับความสะดวก จากไฟฟ้าสองสว่าง ในการสัญจรไปมา และประชาชนมี ไฟฟ้าใช้	ขยายเขตไฟฟ้าแรงต่ำลง หม้อแปลงพร้อมไฟฟ้า สองสว่าง จากชลธิชาธิ์สอร์ท ถึงไร่ นายธนิต ฐาญรักษ์ พิกัด ๑๘ ๐๘' ๒๔. ๙๕"น. พิกัด ๑๐๒ ๑๑' ๐๔. ๗๒"ตอ. พิกัด ๑๘ ๐๘' ๑๘. ๘๖"น. พิกัด ๑๐๒ ๑๑' ๐๔. ๘๖"ตอ.	๓๐๐,๐๐๐						ประชาชน ร้อยละ ๘๐ มีไฟฟ้า สองสว่างใช้	ประชาชนมีไฟฟ้า แสงสว่างใช้ใน เวลากลางคืนและ มีความปลอดภัย ในชีวิตและ ทรัพย์สิน	กองช่าง
๒	โครงการก่อสร้างบ่อกักน้ำใส ระบบประปา บ้านตาดเสริม หมู่ ๑ (ลำดับที่ ๔ ปี ๒๕๖๖)	เพื่อให้ประชาชนใน หมู่บ้านได้มีน้ำใช้ อย่างเพียงพอต่อ ความต้องการของ ประชาชนมากยิ่งขึ้น	ก่อสร้างบ่อกักน้ำใสระบบ ประปา จำนวน ๑ บ่อ ขนาด ๑๐๐ ลบ.ม. พิกัด ๑๘ ๐๘' ๔๔. ๖๖"น. พิกัด ๑๐๒ ๑๑' ๐๐. ๓๖"ตอ.	๕๕๐,๐๐๐						ประชาชน ร้อยละ ๒๐ ของหมู่บ้าน มีน้ำใช้เพียงพอ	ประชาชนมีน้ำใช้ ที่สะอาดและ เพียงพอ	กองช่าง
๓	อุดหนุนการไฟฟ้าส่วนภูมิภาค อำเภอท่าบ่อตามโครงการ ขยายเขตไฟฟ้าสู่พื้นที่การเกษตร จากวัดป่าภูหลักหมื่นถึงนา นายสวย บุตตา บ้านตาดเสริม หมู่ ๑ (ลำดับที่ ๕ ปี ๒๕๖๖)	เพื่อให้ประชาชน ได้รับความสะดวก จากไฟฟ้าสองสว่าง ในการสัญจรไปมา และประชาชนมีไฟฟ้า ใช้	ขยายเขตไฟฟ้าสองสว่าง ภายในหมู่บ้านจากวัดป่า ภูหลักหมื่นถึงนา นายสวย บุตตา พิกัด ๑๘ ๐๘' ๒๒. ๔๖"น. พิกัด ๑๐๒ ๑๑' ๑๔. ๒๓"ตอ. พิกัด ๑๘ ๑๐' ๕๓. ๐๙"น. พิกัด ๑๐๒ ๐๗' ๔๓. ๑๑"ตอ.	๓๐๐,๐๐๐						ประชาชน ร้อยละ ๘๐ มีไฟฟ้าสอง สว่างใช้	ประชาชนมีไฟฟ้า แสงสว่างใช้ใน เวลากลางคืนและ มีความปลอดภัย ในชีวิตและ ทรัพย์สิน	กองช่าง

ที่	โครงการ	วัตถุประสงค์	เป้าหมาย (ผลผลิตของ โครงการ)	งบประมาณ					ตัวชี้วัด (KPI)	ผลที่คาดว่าจะ ได้รับ	หน่วยงาน รับผิดชอบ หลัก	
				๒๕๖๖ (บาท)	๒๕๖๗ (บาท)	๒๕๖๘ (บาท)	๒๕๖๙ (บาท)	๒๕๗๐ (บาท)				
๔	โครงการก่อสร้างรางระบายน้ำพร้อมฝาบด จากทางแยกซอย ๔ ถึงบ้านนางเกวลิ บุตรศรีพันธ์ บ้านตาดเสริม หมู่ ๑	เพื่อเป็นการระบายน้ำที่ท่วมขังภายในหมู่บ้านได้สะดวกมากยิ่งขึ้น	ก่อสร้างรางระบายน้ำพร้อมฝาบด จากทางแยกซอย ๔ ถึงบ้านนางเกวลิ บุตรศรีพันธ์ ขนาด ๐.๓๐x๘๐x๐.๕๐ ม. พิกัด ๑๘ ๐๘' ๓๘. ๔๓"น. พิกัด ๑๐๒ ๑๑' ๐๔. ๖๓"ตอ. พิกัด ๑๘ ๐๘' ๓๘. ๕๐"น. พิกัด ๑๐๒ ๑๑' ๐๗. ๐๗"ตอ.		๒๕๐,๐๐๐					แก้ปัญหาหน้าท่วมขัง ได้ร้อยละ ๘๐	น้ำที่ท่วมขังภายในหมู่บ้านสามารถระบายออกได้เร็วขึ้น	กองช่าง
๕	อุดหนุนการไฟฟ้าส่วนภูมิภาคอำเภอท่าบ่อตามโครงการขยายเขตไฟฟ้าแรงต่ำลงหม้อแปลงพร้อมไฟฟ้าส่องสว่างสายตาดเสริมวังมน บ้านตาดเสริม หมู่ ๑	เพื่อให้ประชาชนได้รับความสะดวกจากไฟฟ้าส่องสว่างในการสัญจรไปมา และประชาชนมีไฟฟ้าใช้	ขยายเขตไฟฟ้าแรงต่ำลงหม้อแปลงพร้อมไฟฟ้าส่องสว่าง สายตาดเสริมวังมน พิกัด ๑๘ ๐๘' ๒๙. ๘๕"น. พิกัด ๑๐๒ ๑๑' ๐๑. ๔๕"ตอ. พิกัด ๑๘ ๐๘' ๒๗. ๒๖"น. พิกัด ๑๐๒ ๑๐' ๕๕. ๒๙"ตอ.		๒๐๐,๐๐๐					ประชาชนร้อยละ ๘๐ มีไฟฟ้าส่องสว่างใช้	ประชาชนมีไฟฟ้าแสงสว่างใช้ในเวลากลางคืนและมีความปลอดภัยในชีวิตและทรัพย์สิน	กองช่าง
๖	โครงการปรับปรุงระบบประปาภายในหมู่บ้าน บ้านตาดเสริม หมู่ ๑	เพื่อแก้ไขระบบน้ำสำหรับอุปโภค และบริโภคให้มีสภาพสมบูรณ์พร้อมใช้งาน	ปรับปรุงระบบประปาให้มีสภาพที่สมบูรณ์พร้อมใช้งานภายในหมู่บ้าน		๑๐๐,๐๐๐					ระบบประปาหมู่บ้านสะอาดและเพียงพอต่อความต้องการของประชาชน	ประชาชนมีน้ำสำหรับ อุปโภคและบริโภคอย่างเพียงพอ	กองช่าง
๗	โครงการก่อสร้างรางระบายน้ำพร้อมฝาบด ถนนสายหน้าวัดท่าสองคอนถึงสะพานบ้านม่วง หมู่ ๒ (ลำดับที่ ๕ ปี ๒๕๖๔)	เพื่อเป็นการระบายน้ำที่ท่วมขังภายในหมู่บ้านได้สะดวกมากยิ่งขึ้น	ก่อสร้างรางระบายน้ำพร้อมฝาบด ถนนสายหน้าวัดท่าสองคอนถึงสะพาน ขนาด ๐.๓x๐.๕x๒๒๐ ม. (๒๐๐๖๒๙E ๒๐๑๒๑๖๒N)		๔๘๐,๐๐๐					เพื่อแก้ปัญหาหน้าท่วมขัง ได้ร้อยละ ๘๐	น้ำที่ท่วมขังภายในหมู่บ้านสามารถระบายออกได้เร็วขึ้น	กองช่าง

ที่	โครงการ	วัตถุประสงค์	เป้าหมาย (ผลผลิตของ โครงการ)	งบประมาณ					ตัวชี้วัด (KPI)	ผลที่คาดว่าจะได้รับ	หน่วยงาน รับผิดชอบ หลัก	
				๒๕๖๖ (บาท)	๒๕๖๗ (บาท)	๒๕๖๘ (บาท)	๒๕๖๙ (บาท)	๒๕๗๐ (บาท)				
๘	อุดหนุนการไฟฟ้าส่วนภูมิภาค อำเภอท่าบ่อตามโครงการ ขยายหม้อแปลงไฟฟ้า บ้านม่วง หมู่ ๒	เพื่อให้ประชาชน ได้รับความสะดวก จากไฟฟ้าส่องสว่างใน การสัญจรไปมา และ ประชาชนมีไฟฟ้าใช้	ขยายหม้อแปลงไฟฟ้า ขนาด ๓ เฟส ๓๘๐ โวลต์						๓๐๐,๐๐๐	มีไฟฟ้าใช้และ ส่องสว่างเพิ่มขึ้น ร้อยละ ๖๐	ประชาชนมีไฟฟ้า ส่องสว่างใช้และมี ความปลอดภัยใน ชีวิตและทรัพย์สิน	กองช่าง
๙	อุดหนุนการไฟฟ้าส่วนภูมิภาค อำเภอท่าบ่อตามโครงการ ขยายเขตไฟฟ้าพร้อมไฟฟ้า ส่องสว่างและลงหม้อแปลง ไฟฟ้าสายห้วยงู จากทางหลวง ชนบท ถึงไร่นางบุญส่ง วิมลชัย (ห้วยกกตั้ง) บ้านม่วง หมู่ ๒	เพื่อให้ประชาชน ได้รับความสะดวก จากไฟฟ้าส่องสว่างใน การสัญจรไปมา และ ประชาชนมีไฟฟ้าใช้	ขยายเขตไฟฟ้าพร้อมไฟฟ้า ส่องสว่างและลงหม้อแปลง ไฟฟ้า สายห้วยงู จากทางหลวงชนบท ถึงไร ่นางบุญส่ง วิมลชัย (ห้วยกกตั้ง) พิกัด ๑๘ ๐๙' ๕๖. ๙๖"น. พิกัด ๑๐๒ ๐๙' ๒๔. ๖๓"ตอ. พิกัด ๑๘ ๐๙' ๕๖' ๒๑."น. พิกัด ๑๐๒ ๐๙' ๑๖. ๘๒"ตอ.		๓๐๐,๐๐๐					มีไฟฟ้าใช้และ ส่องสว่างเพิ่มขึ้น ร้อยละ ๖๐	ประชาชนมีไฟฟ้า ส่องสว่างใช้และมี ความปลอดภัยใน ชีวิตและทรัพย์สิน	กองช่าง
๑๐	โครงการขยายเขตไฟฟ้าแรงต่ำ พร้อมไฟฟ้าส่องสว่าง จากบ้าน นางอาฮวน บังบัว ถึง บ้าน นายคำแสงเพชร พรหมสังขาล บ้านม่วง หมู่ 2	เพื่อให้ประชาชน ได้รับความสะดวก จากไฟฟ้าส่องสว่างใน การสัญจรไปมา และ ประชาชนมีไฟฟ้าใช้	ขยายเขตไฟฟ้าแรงต่ำพร้อม ไฟฟ้าส่องสว่าง จากบ้านนาง อาฮวน บังบัว ถึง บ้าน นายคำแสงเพชร พรหมสังขาล พิกัด ๑๘ ๑๐' ๔๑. ๖๑"น. พิกัด ๑๐๒ ๑๐' ๐๘. ๕๕"ตอ. พิกัด ๑๘ ๑๐' ๔๒. ๖๔"น. พิกัด ๑๐๒ ๑๐' ๐๗. ๗๔"ตอ.		๒๐๐,๐๐๐					มีไฟฟ้าใช้และ ส่องสว่างเพิ่มขึ้น ร้อยละ ๖๐	ประชาชนมีไฟฟ้า ส่องสว่างใช้และมี ความปลอดภัยใน ชีวิตและทรัพย์สิน	กองช่าง



ที่	โครงการ	วัตถุประสงค์	เป้าหมาย (ผลผลิตของ โครงการ)	งบประมาณ					ตัวชี้วัด (KPI)	ผลที่คาดว่าจะได้รับ	หน่วยงาน รับผิดชอบ หลัก
				๒๕๖๖ (บาท)	๒๕๖๗ (บาท)	๒๕๖๘ (บาท)	๒๕๖๙ (บาท)	๒๕๗๐ (บาท)			
๑๑	อุดหนุนการไฟฟ้าส่วนภูมิภาค อำเภอท่าบ่อตามโครงการ ขยายเขตไฟฟ้าแรงต่ำพร้อม ไฟฟ้าส่องสว่างจากบ้านจาก บ้านนายโสภณ พรหมนิवास ถึงถนนทางหลวงชนบท บ้านม่วง หมู่ ๒	เพื่อให้ประชาชน ได้รับความสะดวก จากไฟฟ้าส่องสว่างใน การสัญจรไปมา และ ประชาชนมีไฟฟ้าใช้	ขยายเขตไฟฟ้าแรงต่ำพร้อม พร้อมไฟฟ้าส่องสว่างจากบ้าน จากบ้านนายโสภณ พรหมนิवास ถึงถนนทางหลวงชนบท พิกัด ๑๘ ๑๐' ๑๓. ๑๓"น. พิกัด ๑๐๒ ๑๐' ๐๓. ๘๒"ตอ. พิกัด ๑๘ ๑๐' ๐๘. ๘๗"น. พิกัด ๑๐๒ ๐๙' ๕๗. ๒๔"ตอ.			๓๐๐,๐๐๐			มีไฟฟ้าใช้และ ส่องสว่างเพิ่มขึ้น ร้อยละ ๖๐	ประชาชนมีไฟฟ้า แสงสว่างใช้และมี ความปลอดภัยใน ชีวิตและทรัพย์สิน	กองช่าง
๑๒	อุดหนุนการไฟฟ้าส่วนภูมิภาค อำเภอท่าบ่อตามโครงการ ขยายเขตไฟฟ้าแรงต่ำพร้อม ไฟฟ้าส่องสว่าง จากบ้าน นายบุญอุ่ม จันทะนิตย์ ถึง โรงเรียนวังม่วงพิทยาคม	เพื่อให้ประชาชน ได้รับความสะดวก จากไฟฟ้าส่องสว่างใน การสัญจรไปมา และ ประชาชนมีไฟฟ้าใช้	ขยายเขตไฟฟ้าแรงต่ำพร้อม ไฟฟ้าส่องสว่าง จากบ้าน นายบุญอุ่ม จันทะนิตย์ ถึง โรงเรียนวังม่วงพิทยาคม พิกัด ๑๘ ๑๐' ๒๒. ๖๒"น. พิกัด ๑๐๒ ๐๙' ๕๒. ๓๕"ตอ. พิกัด ๑๘ ๑๐' ๑๘. ๙๕"น. พิกัด ๑๐๒ ๐๙' ๔๒. ๗๑"ตอ.			๓๐๐,๐๐๐			มีไฟฟ้าใช้และ ส่องสว่างเพิ่มขึ้น ร้อยละ ๖๐	ประชาชนมีไฟฟ้า แสงสว่างใช้และมี ความปลอดภัยใน ชีวิตและทรัพย์สิน	กองช่าง
๑๓	โครงการก่อสร้างรางระบายน้ำ แบบฝาปิดพร้อมบ่อพักน้ำ ริมถนน ๒๑๑ จากร้านขายยา ถึงบ้าน ดต.วีระศักดิ์ ทองคำภา บ้านม่วง หมู่ ๒	เพื่อเป็นการระบาย น้ำที่ท่วมขังภายใน หมู่บ้านได้สะดวกมาก ยิ่งขึ้น	ก่อสร้างรางระบายน้ำ แบบฝาปิดพร้อมบ่อพักน้ำ ริมถนน ๒๑๑ จากร้านขายยา ถึงบ้านดต.วีระศักดิ์ ทองคำภา ขนาด ๐.๕๐x๐.๕๐x๑๐๐ ม. พิกัด ๑๘ ๑๐' ๓๐. ๔๓"น. พิกัด ๑๐๒ ๑๐' ๐๖. ๖๐"ตอ. พิกัด ๑๘ ๑๐' ๒๑. ๗๘"น. พิกัด ๑๐๒ ๑๐' ๐๙. ๗๖"ตอ.				๑,๒๐๐,๐๐๐		แก้ปัญหา น้ำท่วมขัง ได้ร้อยละ ๘๐	น้ำที่ท่วมขัง ภายในหมู่บ้าน สามารถระบาย ออกได้เร็วขึ้น	กองช่าง

ที่	โครงการ	วัตถุประสงค์	เป้าหมาย (ผลผลิตของ โครงการ)	งบประมาณ					ตัวชี้วัด (KPI)	ผลที่คาดว่าจะ ได้รับ	หน่วยงาน รับผิดชอบ หลัก
				๒๕๖๖ (บาท)	๒๕๖๗ (บาท)	๒๕๖๘ (บาท)	๒๕๖๙ (บาท)	๒๕๗๐ (บาท)			
๑๔	โครงการก่อสร้างวางระบบน้ำ แบบฝาดปิดพร้อมบ่อพักน้ำ ริมถนน ๒๑๑ จากหน้าบ้าน นายสมาน แก้วพวง ถึง ห้วยม่วง บ้านม่วง หมู่ ๒ (ลำดับที่ ๑๑ ปี ๒๕๖๔)	เพื่อเป็นการระบาย น้ำที่ท่วมขังภายใน หมู่บ้านได้สะดวกมาก ยิ่งขึ้น	ก่อสร้างวางระบบน้ำ แบบฝาดปิดพร้อมบ่อพักน้ำ ริมถนน ๒๑๑ จากหน้า บ้านนายสมาน แก้วพวง ถึงห้วยม่วง ขนาด ๐.๕x๐.๕x๒๕๐ ม. พิกัด ๑๘ ๑๐' ๓๑. ๓๒"น. พิกัด ๑๐๒ ๑๐' ๐๖. ๗๐"ตอ. พิกัด ๑๘ ๑๐' ๒๒. ๖๒"น. พิกัด ๑๐๒ ๑๐' ๐๙. ๘๓"ตอ.				๑,๒๐๐,๐๐๐		มีไฟฟ้าใช้และ ส่องสว่าง เพิ่มขึ้น ร้อยละ ๖๐	ประชาชนมีไฟฟ้า แสงสว่างใช้และมี ความปลอดภัยใน ชีวิตและทรัพย์สิน	กองช่าง
๑๕	อุดหนุนการไฟฟ้าส่วนภูมิภาค อำเภอท่าบ่อตามโครงการขยาย เขตไฟฟ้าส่องสว่าง จากศาลา ประชาคม ถึงบ้าน นายประสิทธิ์ เศษสม บ้านหนอง หมู่ ๓ (ลำดับที่ ๑ ปี ๒๕๖๖)	เพื่อให้ประชาชน ได้รับความสะดวก จากไฟฟ้าส่องสว่างใน การสัญจรไปมา และ ประชาชนมีไฟฟ้าใช้	ขยายเขตไฟฟ้าแรงต่ำพร้อมไฟฟ้า ส่องสว่าง จากศาลาประชาคม ถึง บ้านนายประสิทธิ์ เศษสม พิกัด ๑๘ ๑๒' ๒๓. ๗๐"น. พิกัด ๑๐๒ ๐๗' ๓๙. ๘๙"ตอ. พิกัด ๑๘ ๑๒' ๒๕. ๓๘"น. พิกัด ๑๐๒ ๐๗' ๓๙. ๗๖"ตอ.	๓๐๐,๐๐๐					มีไฟฟ้าใช้และ ส่องสว่าง เพิ่มขึ้น ร้อยละ ๖๐	ประชาชนมีไฟฟ้า แสงสว่างใช้และมี ความปลอดภัยใน ชีวิตและทรัพย์สิน	กองช่าง
๑๖	อุดหนุนการไฟฟ้าส่วนภูมิภาค อำเภอท่าบ่อตามขยายเขตไฟฟ้า แรงต่ำพร้อมไฟฟ้าส่องสว่างจาก บ้านนางหนูเรียน ถึง บ้านนายนิกร ศาลาสุดา บ้านหนอง หมู่ ๓	เพื่อให้ประชาชน ได้รับความสะดวก จากไฟฟ้าส่องสว่างใน การสัญจรไปมา และ ประชาชนมีไฟฟ้าใช้	ขยายเขตไฟฟ้าแรงต่ำพร้อมไฟฟ้า ส่องสว่างจากบ้านนางหนูเรียน ถึงบ้านนายนิกร ศาลาสุดา พิกัด ๑๘ ๑๒' ๒๖. ๖๙"น. พิกัด ๑๐๒ ๐๗' ๕๑. ๕๐"ตอ. พิกัด ๑๘ ๑๒' ๒๖. ๙๓"น. พิกัด ๑๐๒ ๐๗' ๕๒. ๘๖"ตอ.			๓๐๐,๐๐๐			มีไฟฟ้าใช้และ ส่องสว่าง เพิ่มขึ้น ร้อยละ ๖๐	ประชาชนมีไฟฟ้า แสงสว่างใช้และมี ความปลอดภัยใน ชีวิตและทรัพย์สิน	กองช่าง

ที่	โครงการ	วัตถุประสงค์	เป้าหมาย (ผลผลิตของ โครงการ)	งบประมาณ					ตัวชี้วัด (KPI)	ผลที่คาดว่าจะได้รับ	หน่วยงาน รับผิดชอบ หลัก
				๒๕๖๖ (บาท)	๒๕๖๗ (บาท)	๒๕๖๘ (บาท)	๒๕๖๙ (บาท)	๒๕๗๐ (บาท)			
๑๗	อุดหนุนการไฟฟ้าส่วนภูมิภาค อำเภอท่าบ่อตามโครงการ ขยายเขตไฟฟ้าส่องสว่างโซล่า เซลล์ตลอดแนวเขื่อนป้องกัน ตลิ่ง บ้านหนอง หมู่ ๓	เพื่อให้ประชาชน ได้รับความสะดวก จากไฟฟ้าส่องสว่าง ในการสัญจรไปมา และประชาชน มีไฟฟ้าใช้	โครงการขยายเขตไฟฟ้าส่องสว่าง โซล่าเซลล์ตลอดแนวเขื่อนป้องกันตลิ่ง พิกัด ๑๘ ๑๒' ๒๘. ๐๒"น. พิกัด ๑๐๒ ๐๗' ๓๓. ๐๒"ตอ. พิกัด ๑๘ ๑๒' ๒๙. ๖๑"น. พิกัด ๑๐๒ ๐๗' ๔๓. ๓๓"ตอ.			๓๐๐,๐๐๐			มีไฟฟ้าใช้และ ส่องสว่าง เพิ่มขึ้น ร้อยละ ๖๐	ประชาชนมีไฟฟ้า แสงสว่างใช้และมี ความปลอดภัยใน ชีวิตและทรัพย์สิน	กองช่าง
๑๘	โครงการก่อสร้างรางระบายน้ำ จากจุดขมิ้ว ถึงบ้าน นายศราวุธ ทาสี บ้านหนอง หมู่ ๓	เพื่อเป็นการระบาย น้ำที่ท่วมขังภายใน หมู่บ้านได้สะดวก มากยิ่งขึ้น	ก่อสร้างรางระบายน้ำจากจุดขมิ้ว ถึงบ้านนายศราวุธ ทาสี ปริมาณงาน ๐.๕๐x๐.๕๐x๑๑๐ ม. พิกัด ๑๘ ๑๒' ๒๖. ๑๕"น. พิกัด ๑๐๒ ๐๗' ๓๓. ๗๒"ตอ. พิกัด ๑๘ ๑๒' ๒๖. ๑๙"น. พิกัด ๑๐๒ ๐๗' ๓๗. ๘๕"ตอ.				๔๕๐,๐๐๐		มีไฟฟ้าใช้และ ส่องสว่าง เพิ่มขึ้น ร้อยละ ๖๐	ประชาชนมีไฟฟ้า แสงสว่างใช้และมี ความปลอดภัยใน ชีวิตและทรัพย์สิน	กองช่าง
๑๙	อุดหนุนการไฟฟ้าส่วนภูมิภาค อำเภอท่าบ่อตามโครงการ ขยายเขตไฟฟ้าแรงต่ำพร้อม ไฟฟ้าส่องสว่างเชื่อมต่อจาก จุดสิ้นสุดถึง จุดขมิ้วบ้านภูเขาทอง บ้านหนอง หมู่ ๓	เพื่อให้ประชาชน ได้รับความสะดวก จากไฟฟ้าส่องสว่างใน การสัญจรไปมา และ ประชาชนมีไฟฟ้าใช้	ขยายเขตไฟฟ้าแรงต่ำพร้อมไฟฟ้า ส่องสว่างเชื่อมต่อจากจุดสิ้นสุด ถึงจุดขมิ้วบ้านภูเขาทอง พิกัด ๑๘ ๑๒' ๓๓. ๘๔"น. พิกัด ๑๐๒ ๐๘' ๐๗. ๔๗"ตอ. พิกัด ๑๘ ๑๒' ๓๔. ๐๒"น. พิกัด ๑๐๒ ๐๘' ๐๙. ๒๕"ตอ.			๓๕๐,๐๐๐			มีไฟฟ้าใช้และ ส่องสว่าง เพิ่มขึ้น ร้อยละ ๖๐	ประชาชนมีไฟฟ้า แสงสว่างใช้และมี ความปลอดภัยใน ชีวิตและทรัพย์สิน	กองช่าง
๒๐	โครงการก่อสร้างรางระบายน้ำ แบบฝาดพร้อมบ่อพักน้ำ ริมถนน ๒๑๑ จากบ้าน นายวิเชียร อึ้งปลา ถึงสะพาน บ้านหนอง หมู่ ๓	เพื่อเป็นการระบาย น้ำที่ท่วมขังภายใน หมู่บ้านได้สะดวก มากยิ่งขึ้น	ก่อสร้างรางระบายน้ำแบบฝาด พร้อมบ่อพักน้ำริมถนน ๒๑๑ จาก บ้านนายวิเชียร อึ้งปลาถึงสะพาน ขนาด ๐.๕๐ x ๑๐๓ x ๐.๕๐ ม. พิกัด ๑๘ ๑๒' ๒๖. ๘๓"น. พิกัด ๑๐๒ ๐๗' ๕๐. ๑๓"ตอ. พิกัด ๑๘ ๑๒' ๒๖. ๒๕"น. พิกัด ๑๐๒ ๐๗' ๔๖. ๖๘"ตอ.				๔๔๕,๐๐๐		เพื่อแก้ปัญหา น้ำท่วมขัง ได้ร้อยละ ๘๐	น้ำที่ท่วมขัง ภายในหมู่บ้าน สามารถระบาย ออกได้เร็วขึ้น	กองช่าง

ที่	โครงการ	วัตถุประสงค์	เป้าหมาย (ผลผลิตของ โครงการ)	งบประมาณ					ตัวชี้วัด (KPI)	ผลที่คาดว่าจะได้รับ	หน่วยงาน รับผิดชอบ หลัก
				๒๕๖๖ (บาท)	๒๕๖๗ (บาท)	๒๕๖๘ (บาท)	๒๕๖๙ (บาท)	๒๕๗๐ (บาท)			
๒๑	โครงการก่อสร้างบ่อบำบัดน้ำเสียพร้อมปรับปรุงระบบประปาบ้านห้วยค้อ หมู่ ๔ (ลำดับที่ ๑ ปี ๒๕๖๖)	เพื่อให้ประชาชนในหมู่บ้านได้มีน้ำใช้อย่างเพียงพอต่อความต้องการของประชาชนมากยิ่งขึ้น	ก่อสร้างบ่อบำบัดน้ำเสียจำนวน ๑ บ่อพร้อมปรับปรุงระบบประปาขนาด ๑๐๐ ลบ.ม. พิกัด ๑๘ ๑๒' ๑๐. ๑๖"น. พิกัด ๑๐๒ ๐๗' ๑๓. ๔๑"ตอ.	๕๕๐,๐๐๐					ประชาชนร้อยละ ๗๐ ของหมู่บ้านมีน้ำใช้เพียงพอ	ประชาชนมีน้ำใช้ที่สะอาดและเพียงพอ	กองช่าง
๒๒	โครงการก่อสร้างรางระบายน้ำพร้อมฝาบด จากบ้านนายวิเชียร วงสาพันธ์ ถึงบ้านนายชมเชย อาคม บ้านห้วยค้อ หมู่ ๔ (ลำดับที่ ๔ ปี ๒๕๖๖)	เพื่อเป็นการระบายน้ำที่ท่วมขังภายในหมู่บ้านได้สะดวกมากยิ่งขึ้น	ก่อสร้างรางระบายน้ำพร้อมฝาบด จากบ้านนายวิเชียร วงสาพันธ์ ถึงบ้านนายชมเชย อาคม ปริมาณงาน ๐.๓๐x๐.๕๐x๖๐ ม. พิกัด ๑๘ ๑๒' ๒๘. ๓๐"น. พิกัด ๑๐๒ ๐๗' ๓๓. ๓๖"ตอ. พิกัด ๑๘ ๑๒' ๒๙. ๔๑"น. พิกัด ๑๐๒ ๐๗' ๔๑. ๘๗"ตอ.	๒๐๐,๐๐๐					เพื่อแก้ปัญหา น้ำท่วมขังได้ร้อยละ ๘๐	น้ำที่ท่วมขังภายในหมู่บ้านสามารถระบายออกได้เร็วขึ้น	กองช่าง
๒๓	โครงการก่อสร้างรางระบายน้ำพร้อมฝาบด จากบ้านนางก้านก่อง จันลอง ถึงบ้านนางสุนิสา เมืองลี บ้านห้วยค้อ หมู่ ๔	เพื่อเป็นการระบายน้ำที่ท่วมขังภายในหมู่บ้านได้สะดวกมากยิ่งขึ้น	ก่อสร้างรางระบายน้ำพร้อมฝาบด จากบ้านนางก้านก่อง จันลอง ถึงบ้านนางสุนิสา เมืองลี ปริมาณงาน ๐.๓๐x๐.๕๐x๘๐ ม. พิกัด ๑๘ ๑๒' ๑๕. ๑๔"น. พิกัด ๑๐๒ ๐๗' ๐๑. ๙๑"ตอ. พิกัด ๑๘ ๑๒' ๒๙. ๔๑"น. พิกัด ๑๐๒ ๐๗' ๔๑. ๘๗"ตอ.		๒๐๐,๐๐๐				เพื่อแก้ปัญหา น้ำท่วมขังได้ร้อยละ ๘๐	น้ำที่ท่วมขังภายในหมู่บ้านสามารถระบายออกได้เร็วขึ้น	กองช่าง
๒๔	โครงการปรับปรุงซ่อมแซมระบบไฟฟ้าส่องสว่างภายในหมู่บ้าน บ้านห้วยค้อ หมู่ ๔	เพื่อให้ประชาชนได้รับความสะดวกจากไฟฟ้าส่องสว่างในการสัญจรไปมา และประชาชนมีไฟฟ้าใช้	ปรับปรุงซ่อมแซมระบบไฟฟ้าส่องสว่างภายในหมู่บ้าน พิกัด ๑๘ ๑๒' ๒๓. ๕๕"น. พิกัด ๑๐๒ ๐๗' ๓๙. ๖๔"ตอ.		๓๐๐,๐๐๐				มีไฟฟ้าใช้และส่องสว่างเพิ่มขึ้น ร้อยละ ๖๐	ประชาชนมีไฟฟ้าส่องสว่างใช้และมีความปลอดภัยในชีวิตและทรัพย์สิน	กองช่าง

ที่	โครงการ	วัตถุประสงค์	เป้าหมาย (ผลผลิตของ โครงการ)	งบประมาณ					ตัวชี้วัด (KPI)	ผลที่คาดว่าจะ ได้รับ	หน่วยงาน รับผิดชอบ หลัก
				๒๕๖๖ (บาท)	๒๕๖๗ (บาท)	๒๕๖๘ (บาท)	๒๕๖๙ (บาท)	๒๕๗๐ (บาท)			
๒๕	อุดหนุนการไฟฟ้าส่วนภูมิภาค อำเภอท่าบ่อตามโครงการ ขยายเขตไฟฟ้าแรงต่ำพร้อม ไฟฟ้าส่องสว่างสู่พื้นที่ การเกษตร สายห้วยค้อ จากไร่นาง บุษดี ทุ่งก่า ถึงไร่นางมณี ทาสี บ้านห้วยค้อ หมู่ ๔	เพื่อให้ประชาชน ได้รับความสะดวก จากไฟฟ้าส่องสว่าง ในการสัญจรไปมา และประชาชน มีไฟฟ้าใช้	ขยายเขตไฟฟ้าแรงต่ำพร้อมไฟฟ้า ส่องสว่างสู่พื้นที่การเกษตร สาย ห้วยค้อ จากไร่นางบุษดี ทุ่งก่า ถึงไร่นางมณี ทาสี พิกัด ๑๘ ๑๒' ๐๙. ๓๔"น. พิกัด ๑๐๒ ๐๗' ๐๑. ๙๓"ตอ. พิกัด ๑๘ ๑๒' ๐๓. ๐๔"น. พิกัด ๑๐๒ ๐๗' ๐๐. ๗๗"ตอ.			๓๐๐,๐๐๐			มีไฟฟ้าใช้และ ส่องสว่างเพิ่มขึ้น ร้อยละ ๖๐	ประชาชนมีไฟฟ้า แสงสว่างใช้และมี ความปลอดภัยใน ชีวิตและทรัพย์สิน	กองช่าง
๒๖	โครงการก่อสร้างระบบระบายน้ำ จากจุดสิ้นสุด ถึงคอสะพาน พร้อมถมดิน บ้านห้วยค้อ หมู่ ๔	เพื่อเป็นการระบาย น้ำที่ท่วมขังภายใน หมู่บ้านได้สะดวก มากยิ่งขึ้น	ก่อสร้างรางระบายน้ำจากจุดสิ้นสุด ถึงคอสะพาน พร้อมถมดิน ปริมาณงาน ๐.๕๐x๐.๕๐x๑๐ ม. พิกัด ๑๘ ๑๒' ๑๔. ๘๒"น. พิกัด ๑๐๒ ๐๗' ๐๖. ๓๑"ตอ. พิกัด ๑๘ ๑๒' ๑๔. ๘๔"น. พิกัด ๑๐๒ ๐๗' ๐๕. ๙๙"ตอ.					๒๐๐,๐๐๐	เพื่อแก้ปัญหา น้ำท่วมขัง ได้ร้อยละ ๘๐	น้ำที่ท่วมขัง ภายในหมู่บ้าน สามารถระบาย ออกได้เร็วขึ้น	กองช่าง
๒๗	อุดหนุนการไฟฟ้าส่วนภูมิภาค อำเภอท่าบ่อตามโครงการ ขยายเขตไฟฟ้าพร้อมไฟฟ้า ส่องสว่างภายในหมู่บ้าน บ้านห้วยค้อ หมู่ ๔	เพื่อให้ประชาชนได้รับ ความสะดวกจากไฟฟ้า ส่องสว่างในการสัญจร ไปมา และประชาชน มีไฟฟ้าใช้	ขยายเขตไฟฟ้าพร้อมไฟฟ้า ส่องสว่างภายในหมู่บ้าน		๕๐,๐๐๐				มีไฟฟ้าใช้และ ส่องสว่างเพิ่มขึ้น ร้อยละ ๖๐	ประชาชนมีไฟฟ้า แสงสว่างใช้และมี ความปลอดภัยใน ชีวิตและทรัพย์สิน	กองช่าง
๒๘	อุดหนุนการไฟฟ้าส่วนภูมิภาค อำเภอท่าบ่อตามโครงการ ขยายเขตไฟฟ้าแรงต่ำพร้อม ไฟฟ้าส่องสว่างสู่พื้นที่ การเกษตร สายห้วยค้อ จากไร่นาง บุษดี ทุ่งก่า ถึงไร่นางมณี ทาสี บ้านห้วยค้อ หมู่ ๔	เพื่อให้ประชาชน ได้รับความสะดวก จากไฟฟ้าส่องสว่างใน การสัญจรไปมา และ ประชาชนมีไฟฟ้าใช้	ขยายเขตไฟฟ้าแรงต่ำพร้อมไฟฟ้า ส่องสว่างสู่พื้นที่การเกษตร สาย ห้วยค้อ จากไร่นางบุษดี ทุ่งก่า ถึงไร่นางมณี ทาสี พิกัด ๑๘ ๑๒' ๐๙. ๓๔"น. พิกัด ๑๐๒ ๐๗' ๐๑. ๙๓"ตอ. พิกัด ๑๘ ๑๒' ๐๓. ๐๔"น. พิกัด ๑๐๒ ๐๗' ๐๐. ๗๗"ตอ.			๓๐๐,๐๐๐			มีไฟฟ้าใช้และ ส่องสว่างเพิ่มขึ้น ร้อยละ ๖๐	ประชาชนมีไฟฟ้า แสงสว่างใช้และมี ความปลอดภัยใน ชีวิตและทรัพย์สิน	กองช่าง

ที่	โครงการ	วัตถุประสงค์	เป้าหมาย (ผลผลิตของ โครงการ)	งบประมาณ					ตัวชี้วัด (KPI)	ผลที่คาดว่าจะ ได้รับ	หน่วยงาน รับผิดชอบ หลัก
				๒๕๖๖ (บาท)	๒๕๖๗ (บาท)	๒๕๖๘ (บาท)	๒๕๖๙ (บาท)	๒๕๗๐ (บาท)			
๒๙	โครงการก่อสร้างวางระบายน้ำจากจุดสิ้นสุด ถึงคอสะพานพร้อมถมดิน บ้านห้วยค้อ หมู่ ๔	เพื่อเป็นการระบายน้ำที่ท่วมขังภายในหมู่บ้านได้สะดวกมากยิ่งขึ้น	ก่อสร้างวางระบายน้ำจากจุดสิ้นสุดถึงคอสะพาน พร้อมถมดิน ปริมาณงาน ๐.๕๐x๐.๕๐x๑๐ ม. พิกัด ๑๘ ๑๒' ๑๔. ๘๒"น. พิกัด ๑๐๒ ๐๗' ๐๖. ๓๑"ตอ. พิกัด ๑๘ ๑๒' ๑๔. ๘๕"น. พิกัด ๑๐๒ ๐๗' ๐๕. ๙๙"ตอ.					๒๐๐,๐๐๐	เพื่อแก้ปัญหา น้ำท่วมขัง ได้ร้อยละ ๘๐	น้ำที่ท่วมขังภายในหมู่บ้านสามารถระบายออกได้เร็วขึ้น	กองช่าง
๓๐	โครงการวางท่อระบายน้ำเสีย PVC ขนาดใหญ่ จากทางแยกทางเข้าบ้านวังมนถึงน้ำฮวย บ้านวังมน หมู่ ๕ (ลำดับที่ ๑ ปี ๒๕๖๖)	เพื่อเป็นการระบายน้ำที่ท่วมขังภายในหมู่บ้านได้สะดวกมากยิ่งขึ้น	วางท่อระบายน้ำเสีย PVC ขนาดใหญ่ จากทางแยกทางเข้าบ้านวังมนถึงน้ำฮวย ปริมาณงาน ๐.๓๐x๐.๕๐x๒๙๐ ม. พิกัด ๑๘ ๐๙' ๑๐. ๗๓"น. พิกัด ๑๐๒ ๐๙' ๓๕. ๙๐"ตอ. พิกัด ๑๘ ๐๙' ๑๔. ๗๘"น. พิกัด ๑๐๒ ๐๙' ๔๒. ๐๗"ตอ.	๓๐๐,๐๐๐					เพื่อแก้ปัญหา น้ำท่วมขัง ได้ร้อยละ ๘๐	น้ำที่ท่วมขังภายในหมู่บ้านสามารถระบายออกได้เร็วขึ้น	กองช่าง
๓๑	อุดหนุนการไฟฟ้าส่วนภูมิภาค อำเภอบำบัดตามโครงการขยายเขตไฟฟ้าแรงสูงพร้อมแปลง สายวังมนตาดเสริม บ้านวังมน หมู่ ๕ (ลำดับที่ ๓ ปี ๒๕๖๖)	เพื่อให้ประชาชนได้รับความสะดวกจากไฟฟ้าส่องสว่างในการสัญจรไปมา และประชาชนมีไฟฟ้าใช้	ขยายเขตไฟฟ้าแรงสูงพร้อมแปลงสายวังมนตาดเสริม พิกัด ๑๘ ๐๘' ๔๒. ๑๑"น. พิกัด ๑๐๒ ๐๙' ๔๙. ๔๐"ตอ. พิกัด ๑๘ ๐๘' ๔๖. ๔๐"น. พิกัด ๑๐๒ ๐๙' ๕๕. ๖๑"ตอ.	๓๐๐,๐๐๐					มีไฟฟ้าใช้และส่องสว่างเพิ่มขึ้น ร้อยละ ๖๐	ประชาชนมีไฟฟ้าส่องสว่างใช้และมีความปลอดภัยในชีวิตและทรัพย์สิน	กองช่าง
๓๒	โครงการปรับปรุงคุณภาพน้ำภายในหมู่บ้าน บ้านวังมน หมู่ ๕ (ลำดับที่ ๕ ปี ๒๕๖๖)	เพื่อให้มีระบบคุณภาพน้ำอย่างมีประสิทธิภาพ	ปรับปรุงคุณภาพน้ำภายในหมู่บ้าน พิกัด ๑๘ ๐๙' ๐๖. ๒๘"น. พิกัด ๑๐๒ ๐๙' ๓๐. ๔๒"ตอ.	๑๕๐,๐๐๐					ร้อยละ ๑๐๐ มีน้ำใช้อุปโภคบริโภคอย่างสะอาด	มีน้ำใช้อย่างเพียงพอและมีประสิทธิภาพ	กองช่าง

ที่	โครงการ	วัตถุประสงค์	เป้าหมาย (ผลผลิตของ โครงการ)	งบประมาณ					ตัวชี้วัด (KPI)	ผลที่คาดว่าจะได้รับ	หน่วยงาน รับผิดชอบ หลัก
				๒๕๖๖ (บาท)	๒๕๖๗ (บาท)	๒๕๖๘ (บาท)	๒๕๖๙ (บาท)	๒๕๗๐ (บาท)			
๓๓	โครงการก่อสร้างประปาขนาดใหญ่ บ้านวังมน หมู่ ๕	เพื่อแก้ปัญหาหน้าอุบโภาคบริโภาคอย่างเพียงพอ	ก่อสร้างประปาขนาดใหญ่ พิกัด ๑๘ ๐๙' ๐๖. ๖๑"น. พิกัด ๑๐๒ ๐๙' ๓๐. ๘๕"ตอ.		๕,๐๐๐,๐๐๐				ประชาชน ร้อยละ ๑๐๐ มีน้ำใช้อุบโภาคบริโภาค	มีน้ำไว้สำหรับอุบโภาคบริโภาคอย่างเพียงพอ	กองช่าง
๓๔	โครงการก่อสร้างถังพักน้ำคุ่มนอกบ้านวังมน บ้านวังมน หมู่ ๕	เพื่อให้ประชาชนในหมู่บ้านได้มีน้ำใช้อย่างทั่วถึงมากยิ่งขึ้น	ก่อสร้างถังพักน้ำคุ่มนอกบ้านวังมน พิกัด ๑๘ ๑๒' ๑๐. ๑๖"น. พิกัด ๑๐๒ ๐๗' ๑๓. ๔๑"ตอ.			๑๐๐,๐๐๐			ประชาชน ร้อยละ ๗๐ มีน้ำใช้อย่างเพียงพอ	ประชาชนมีมีน้ำใช้อย่างทั่วถึงมากยิ่งขึ้น	กองช่าง
๓๕	อุดหนุนการไฟฟ้าส่วนภูมิภาค อำเภอบำบัดตามโครงการขยายเขตไฟฟ้าแรงต่ำพร้อมไฟฟ้าส่องสว่าง สายคุ่มนอกบ้านวังมน บ้านวังมน หมู่ ๕	เพื่อให้ประชาชนได้รับความสะดวกจากไฟฟ้าส่องสว่างในการสัญจรไปมา และประชาชนมีไฟฟ้าใช้	ขยายเขตไฟฟ้าแรงต่ำพร้อมไฟฟ้าส่องสว่าง สายคุ่มนอกบ้านวังมน					๑๐๐,๐๐๐	มีไฟฟ้าใช้และส่องสว่างเพิ่มขึ้นร้อยละ ๖๐	ประชาชนมีไฟฟ้าส่องสว่างใช้และมีความปลอดภัยในชีวิตและทรัพย์สิน	กองช่าง
๓๖	อุดหนุนการไฟฟ้าส่วนภูมิภาค อำเภอบำบัดตามโครงการขยายเขตไฟฟ้าแรงต่ำพร้อมไฟฟ้าส่องสว่างจากทางแยกห้วยไร่ถึงโนนกะบาก บ้านโนนสว่าง หมู่ ๖ (ลำดับที่ ๑ ปี ๒๕๖๖)	เพื่อให้ประชาชนได้รับความสะดวกจากไฟฟ้าส่องสว่างในการสัญจรไปมา และประชาชนมีไฟฟ้าใช้	ขยายเขตไฟฟ้าแรงต่ำพร้อมไฟฟ้าส่องสว่างจากทางแยกห้วยไร่ถึงโนนกะบาก พิกัด ๑๘ ๑๑' ๐๙. ๗๔"น. พิกัด ๑๐๒ ๐๗' ๓๒. ๐๐"ตอ. พิกัด ๑๘ ๑๐' ๕๒. ๔๘"น. พิกัด ๑๐๒ ๐๗' ๔๓. ๙๙"ตอ.	๓๐๐,๐๐๐					มีไฟฟ้าใช้และส่องสว่างเพิ่มขึ้นร้อยละ ๖๐	ประชาชนมีไฟฟ้าส่องสว่างใช้และมีความปลอดภัยในชีวิตและทรัพย์สิน	กองช่าง
๓๗	อุดหนุนการไฟฟ้าส่วนภูมิภาค อำเภอบำบัดตามโครงการขยายเขตไฟฟ้าพร้อมไฟฟ้าส่องสว่างภายในหมู่บ้านโนนสว่าง หมู่ ๖	เพื่อให้ประชาชนได้รับความสะดวกจากไฟฟ้าส่องสว่างในการสัญจรไปมา และประชาชนมีไฟฟ้าใช้	ขยายเขตไฟฟ้าพร้อมไฟฟ้าส่องสว่างภายในหมู่บ้าน พิกัด ๑๘ ๑๒' ๑๙. ๕๘"น. พิกัด ๑๐๒ ๐๗' ๓๖. ๙๗"ตอ. พิกัด ๑๘ ๑๑' ๕๒. ๗๐"น. พิกัด ๑๐๒ ๐๗' ๒๖. ๑๗"ตอ.	๓๐๐,๐๐๐					มีไฟฟ้าใช้และส่องสว่างเพิ่มขึ้น ร้อยละ ๖๐	ประชาชนมีไฟฟ้าส่องสว่างใช้และมีความปลอดภัยในชีวิตและทรัพย์สิน	กองช่าง

ที่	โครงการ	วัตถุประสงค์	เป้าหมาย (ผลผลิตของ โครงการ)	งบประมาณ					ตัวชี้วัด (KPI)	ผลที่คาดว่าจะได้รับ	หน่วยงาน รับผิดชอบ หลัก
				๒๕๖๖ (บาท)	๒๕๖๗ (บาท)	๒๕๖๘ (บาท)	๒๕๖๙ (บาท)	๒๕๗๐ (บาท)			
๓๘	โครงการขยายระบบ ท่อจ่ายน้ำประปาเชื่อมต่อจาก จุดสิ้นสุดถึงน้ำจืด บ้านโนนสว่าง หมู่ ๖	เพื่อให้ประชาชนใน หมู่บ้านได้มีน้ำใช้ อย่างทั่วถึงมากยิ่งขึ้น	ขยายระบบท่อจ่ายน้ำประปา บ้านโนนสว่าง เดินท่อจ่าย น้ำประปาขนาด ๑๓” จำนวน ๑,๐๐๐ ม. ขนาด ๑๒” จำนวน ๑,๐๐๐ม.		๓๐๐,๐๐๐				ประชาชนร้อยละ ๗๐ มีน้ำใช้ อย่างเพียงพอ	ประชาชนมีน้ำใช้ ใช้อย่างทั่วถึงมาก ยิ่งขึ้น	กองช่าง
๓๙	โครงการก่อสร้างบ่อบำบัดน้ำเสีย ระบบประปาหมู่บ้าน บ้านภูเขาทอง หมู่ ๗ (ลำดับที่ ๒ ปี ๒๕๖๖)	เพื่อให้ประชาชนใน หมู่บ้านได้มีน้ำใช้ อย่างเพียงพอต่อ ความต้องการของ ประชาชนมากยิ่งขึ้น	ก่อสร้างบ่อบำบัดน้ำเสียระบบประปา หมู่บ้าน จำนวน ๑ บ่อ ขนาด ๑๐๐ ลบ.ม. พิกัด ๑๘ ๑๒' ๑๗. ๒๐"น. พิกัด ๑๐๒ ๐๘' ๒๙. ๙๐"ตอ. พิกัด ๑๘ ๑๒' ๒๓. ๓๕"น. พิกัด ๑๐๒ ๐๘' ๓๒. ๓๒"ตอ.	๕๕๐,๐๐๐					ประชาชนร้อยละ ๒๐ ของ หมู่บ้าน มีน้ำใช้เพียงพอ	ประชาชนมีน้ำใช้ ที่สะอาดและ เพียงพอ	กองช่าง
๔๐	โครงการก่อสร้างรางระบายน้ำ แบบฝาปิดพร้อมบ่อบำบัดน้ำ ริมถนน ๒๑๑ จากบ้าน นายจุฬา บุญกาวิณ ถึง ห้วยเตาปูน บ้านภูเขาทอง หมู่ ๗ (ลำดับที่ ๔ ปี ๒๕๖๕)	เพื่อเป็นการระบาย น้ำที่ท่วมขังภายใน หมู่บ้านได้สะดวก มากยิ่งขึ้น	ก่อสร้างรางระบายน้ำแบบฝาปิด พร้อมบ่อบำบัดน้ำริมถนน ๒๑๑ จากบ้านนายจุฬา บุญกาวิณ ถึงห้วยเตาปูน พิกัด ๑๘ ๑๐' ๕๕. ๗๕"น. พิกัด ๑๐๒ ๐๗' ๓๙. ๙๘"ตอ. พิกัด ๑๘ ๑๐' ๕๓. ๐๙"น. พิกัด ๑๐๒ ๐๗' ๔๓. ๑๑"ตอ.	๓๕๐,๐๐๐					เพื่อแก้ปัญหา น้ำท่วมขัง ได้ร้อยละ ๘๐	น้ำที่ท่วมขัง ภายในหมู่บ้าน สามารถระบาย ออกได้เร็วขึ้น	กองช่าง
๔๑	อุดหนุนการไฟฟ้าส่วนภูมิภาค อำเภอท่าบ่อตามโครงการ ขยายเขตไฟฟ้าแรงสูงพร้อม ไฟฟ้าส่องสว่าง จากป่าช้า ถึงคอกอาน บ้านภูเขาทอง หมู่ ๗	เพื่อให้ประชาชน ได้รับความสะดวก จากไฟฟ้าส่องสว่างใน การสัญจรไปมา และ ประชาชนมีไฟฟ้าใช้	ขยายเขตไฟฟ้าแรงสูงพร้อมไฟฟ้า ส่องสว่าง จากป่าช้าถึงคอกอาน พิกัด ๑๘ ๑๒' ๑๕. ๔๗"น. พิกัด ๑๐๒ ๐๘' ๕๖. ๖๕"น. พิกัด ๑๘ ๑๒' ๑๒. ๘๕"น. พิกัด ๑๐๒ ๐๙' ๐๒. ๕๗"น.		๓๐๐,๐๐๐				มีไฟฟ้าใช้และ ส่องสว่าง เพิ่มขึ้น ร้อยละ ๖๐	ประชาชนมีไฟฟ้า ส่องสว่างใช้และมี ความปลอดภัยใน ชีวิตและทรัพย์สิน	กองช่าง



ที่	โครงการ	วัตถุประสงค์	เป้าหมาย (ผลผลิตของ โครงการ)	งบประมาณ					ตัวชี้วัด (KPI)	ผลที่คาดว่าจะได้รับ	หน่วยงาน รับผิดชอบหลัก
				๒๕๖๖ (บาท)	๒๕๖๗ (บาท)	๒๕๖๘ (บาท)	๒๕๖๙ (บาท)	๒๕๗๐ (บาท)			
๔๒	โครงการก่อสร้างวางระบายน้ำพร้อมฝาบด ช่างบ้านนายบุญโฮม มาตกุล บ้านม่วง หมู่ ๒	เพื่อเป็นการระบายน้ำที่ท่วมขังภายในหมู่บ้านได้สะดวกมากยิ่งขึ้น	ก่อสร้างวางระบายน้ำพร้อมฝาบด ช่างบ้านนายบุญโฮม มาตกุล ขนาด ๐.๖๐ x ๐.๕ x ๔๐ ม. พิกัด ๑๘ ๑๐' ๓๐. ๗๖"น. พิกัด ๑๐๒ ๑๐' ๐๑. ๔๐" ตอ.	๑๐๐,๐๐๐	๑๐๐,๐๐๐				เพื่อแก้ปัญหา น้ำท่วมขัง ได้ร้อยละ ๘๐	น้ำที่ท่วมขังภายในหมู่บ้านสามารถระบายออกได้เร็วขึ้น	กองช่าง
๔๓	โครงการติดตั้งแผงโซลาร์เซลล์	เพื่อลดความร้อนลดการทำงานของเครื่องใช้ไฟฟ้า	ติดตั้งแผงโซลาร์เซลล์ภายในตำบลบ้านม่วง		๑,๐๐๐,๐๐๐				ร้อยละของปริมาณการใช้ไฟฟ้าลดลง	องค์กรสามารถประหยัดงบประมาณมากขึ้น	กองช่าง
	รวม ๔๓ โครงการ	-	-	๔,๕๕๐,๐๐๐	๘,๗๘๐,๐๐๐	๒,๒๕๐,๐๐๐	๓,๒๙๕,๐๐๐	๘๐๐,๐๐๐	-	-	

- ก. ยุทธศาสตร์จังหวัดที่ ๒ พัฒนาคมน ชุมชน สังคมและสิ่งแวดล้อมให้เป็นเมืองน่าอยู่  
 ข. ยุทธศาสตร์การพัฒนาของ อปท. ในเขตจังหวัดที่ ๓ การสร้างโอกาสให้กับประชาชนเพื่อลดการเหลื่อมล้ำ

๒. ยุทธศาสตร์การพัฒนาด้านการส่งเสริมคุณภาพชีวิต

๒.๑ แผนงานบริหารงานทั่วไป

ที่	โครงการ	วัตถุประสงค์	เป้าหมาย (ผลผลิตของ โครงการ)	งบประมาณ					ตัวชี้วัด (KPI)	ผลที่คาดว่าจะ ได้รับ	หน่วยงาน รับผิดชอบ หลัก
				๒๕๖๖ (บาท)	๒๕๖๗ (บาท)	๒๕๖๘ (บาท)	๒๕๖๙ (บาท)	๒๕๗๐ (บาท)			
๑	โครงการติดตั้งปรับปรุงซ่อมแซม หอคอยจ่ายน้ำพร้อมเสียง ตามสายภายในหมู่บ้าน บ้านหนอง หมู่ ๓	ปรับปรุงระบบเสียงตาม สายภายในหมู่บ้านเพื่อ เป็นการเพิ่มความสามารถ ในการประชาสัมพันธ์ ข่าวสารให้ประชาชนได้ ทราบอย่างทั่วถึง	ระบบเสียง ตามสายภายใน หมู่บ้าน			๕๐,๐๐๐			ประชาชนร้อยละ ๑๐๐ ได้รับรู้ข่าวสารอย่าง ทั่วถึง	ประชาชนใน หมู่บ้านได้รับ ทราบข้อมูล ข่าวสารได้ ครบถ้วนชัดเจน	สำนักปลัด
๒	โครงการปรับปรุงซ่อมแซม เสียงตามสายภายในหมู่บ้าน บ้านวังมน หมู่ ๕	ปรับปรุงระบบเสียงตาม สายภายในหมู่บ้านเพื่อ เป็นการเพิ่มความสามารถ ในการประชาสัมพันธ์ ข่าวสารให้ประชาชนได้ ทราบอย่างทั่วถึง	ระบบเสียง ตามสายภายใน หมู่บ้าน				๓๐๐,๐๐๐		ประชาชนร้อยละ ๑๐๐ ได้รับรู้ข่าวสารอย่าง ทั่วถึง	ประชาชนใน หมู่บ้านได้รับ ทราบข้อมูล ข่าวสารได้ ครบถ้วนชัดเจน	สำนักปลัด
	รวม ๒ โครงการ	-	-	-	-	๕๐,๐๐๐	๓๐๐,๐๐๐	-	-	-	

๒.๒ แผนงานสร้างความเข้มแข็งของชุมชน

ที่	โครงการ	วัตถุประสงค์	เป้าหมาย (ผลผลิตของ โครงการ)	งบประมาณ					ตัวชี้วัด (KPI)	ผลที่คาดว่าจะ ได้รับ	หน่วยงาน รับผิดชอบ หลัก
				๒๕๖๖ (บาท)	๒๕๖๗ (บาท)	๒๕๖๘ (บาท)	๒๕๖๙ (บาท)	๒๕๗๐ (บาท)			
๑	โครงการปรับปรุงจุดผ่อนปรนแสดงผลิตภัณฑ์ สินค้าทางการเกษตร บ้านม่วง หมู่ ๒	เพื่อให้มีอาคารสถานที่จำหน่ายสินค้าในชุมชน	ปรับปรุงจุดผ่อนปรนแสดงผลิตภัณฑ์ สินค้าทางการเกษตร			๑๐๐,๐๐๐			รายได้ของหมู่บ้านเพิ่มขึ้น ร้อยละ ๔๐	หมู่บ้านมีอาคารรวบรวมสินค้า ผลิตภัณฑ์ของกลุ่ม และมีสถานที่จำหน่ายสินค้าที่ของหมู่บ้านเพื่อเพิ่มรายได้ของหมู่บ้าน	กองช่าง
๒	โครงการก่อสร้างสถานที่จำหน่ายสินค้าหนองปลาบึก บ้านหนอง หมู่ ๓	เพื่อให้กลุ่มมีอาคารสถานที่จำหน่ายสินค้าและผลิตภัณฑ์ของกลุ่มและเป็นแหล่งรวมผลิตภัณฑ์สินค้า OTOP	ก่อสร้างสถานที่จำหน่ายสินค้าหนองปลาบึก พิกัด ๑๘ ๑๒' ๒๗. ๖๖"น. พิกัด ๑๐๒ ๐๗' ๓๓. ๘๔"ตอ.			๕๐๐,๐๐๐			ประชาชนมีรายได้เพิ่มขึ้น ร้อยละ ๕๐	หมู่บ้านมีอาคารรวบรวมสินค้า ผลิตภัณฑ์ของกลุ่ม และมีสถานที่จำหน่ายสินค้าที่มั่นคงถาวร	กองช่าง
๓	โครงการส่งเสริมฝึกอาชีพ ปู่ชิวภาพ	เพื่อลดต้นทุนการผลิตและรักสิ่งแวดล้อม	จัดฝึกอบรมและฝึกปฏิบัติการทำปุ๋ยชีวภาพ	๑๐๐,๐๐๐	๑๐๐,๐๐๐	๑๐๐,๐๐๐	๑๐๐,๐๐๐	๑๐๐,๐๐๐	เกษตรกร ร้อยละ ๕๐ ลดรายจ่ายจากการทำการเกษตร	เกษตรกรร่วมโครงการลดการใช้สารเคมีและเป็นการดำเนินงานตามแนวทางเศรษฐกิจพอเพียง	สำนักปลัด/ศูนย์บริการฯ เกษตร อ.สังขม
๔	โครงการก่อสร้างสถานที่จำหน่ายสินค้า OTOP บ้านห้วยค้อ หมู่ ๔	เพื่อให้กลุ่มมีอาคารสถานที่จำหน่ายสินค้าและผลิตภัณฑ์ของกลุ่มและเป็นแหล่งรวมผลิตภัณฑ์สินค้า OTOP	ก่อสร้างสถานที่จำหน่ายสินค้า OTOP พิกัด ๑๘ ๑๒' ๒๗. ๖๖"น. พิกัด ๑๐๒ ๐๗' ๓๓. ๘๔"ตอ.				๑๕๐,๐๐๐		ประชาชนมีรายได้เพิ่มขึ้น ร้อยละ ๕๐	หมู่บ้านมีอาคารรวบรวมสินค้า ผลิตภัณฑ์ของกลุ่ม และมีสถานที่จำหน่ายสินค้าที่มั่นคงถาวร	กองช่าง

ที่	โครงการ	วัตถุประสงค์	เป้าหมาย (ผลผลิตของ โครงการ)	งบประมาณ					ตัวชี้วัด (KPI)	ผลที่คาดว่าจะได้รับ	หน่วยงาน รับผิดชอบ หลัก
				๒๕๖๖ (บาท)	๒๕๖๗ (บาท)	๒๕๖๘ (บาท)	๒๕๖๙ (บาท)	๒๕๗๐ (บาท)			
๕	โครงการส่งเสริมกลุ่มอาชีพ หมู่บ้าน GI พร้อมต่อยอด กลุ่มอาชีพ (แปรรูปกล้วย เงาะ) บ้านวังมน หมู่ ๕	เพื่อส่งเสริมกลุ่มอาชีพ และเพิ่มรายได้ให้กับ ครอบครัว	ส่งเสริมกลุ่มอาชีพหมู่บ้าน GI พร้อมต่อยอดกลุ่มอาชีพ (แปรรูปกล้วย เงาะ)	๕๐,๐๐๐					ประชาชนมีอาชีพ เสริมและมีรายได้ เพิ่ม ร้อยละ ๒๐ ของครัวเรือน ทั้งหมด	ประชาชนมีอาชีพเสริม เพิ่มรายได้ให้กับ ครอบครัว	สำนักปลัด
๖	โครงการส่งเสริม/สนับสนุน อาชีพในครัวเรือน	เพื่อเพิ่มมูลค่าของ ผลิตภัณฑ์ชุมชน และ มุ่งเน้นให้เกิดพึ่งพา ตนเองตามหลัก ปรัชญาของเศรษฐกิจ พอเพียง	ส่งเสริม/สนับสนุนอาชีพ เช่น การแปรรูปผลิตภัณฑ์กล้วย น้ำว้า, ข้า, ตะไคร้, ใบมะกูด	๕๐,๐๐๐	๕๐,๐๐๐	๕๐,๐๐๐	๕๐,๐๐๐	๕๐,๐๐๐	ประชาชนมีรายได้ เพิ่มขึ้น ร้อยละ ๗๐	ประชาชนมีรายได้ เพิ่มขึ้น ลดการ เคลื่อนย้ายแรงงานไป ทำงานต่างจังหวัด	สำนักปลัด
๗	โครงการฝึกอบรมกลุ่มอาชีพ และบุคคลทั่วไปตามหลัก ปรัชญาเศรษฐกิจพอเพียง	เพื่อให้ประชาชนได้มี การเรียนรู้เศรษฐกิจ แบบพอเพียง	ฝึกอบรมกลุ่มอาชีพและ บุคคลทั่วไปตามหลักปรัชญา เศรษฐกิจพอเพียง	๓๕,๐๐๐	๓๕,๐๐๐	๓๕,๐๐๐	๓๕,๐๐๐	๓๕,๐๐๐	ประชาชนมีอาชีพ เสริมและมีรายได้ เพิ่ม ร้อยละ ๒๐ ของครัวเรือน ทั้งหมด	ประชาชนสามารถหลัก เศรษฐกิจแบบพอเพียง มาใช้ในการดำรงชีวิต	สำนักปลัด
๘	โครงการส่งเสริมกลุ่ม ผลิตภัณฑ์ (เครื่องจักรสาน, การแปรรูปจากรากไม้, การทำไม้กวาด ฯลฯ)	เพื่อให้ประชาชนมี อาชีพเสริมเพิ่มรายได้ ให้กับครอบครัวและ สนับสนุนกลุ่มอาชีพ	ส่งเสริมกลุ่มผลิตภัณฑ์เช่น เครื่องจักรสาน, การแปรรูป จากรากไม้, การทำไม้กวาด ฯลฯ)	๕๐,๐๐๐	๕๐,๐๐๐	๕๐,๐๐๐	๕๐,๐๐๐	๕๐,๐๐๐	ประชาชนมีอาชีพ เสริมและมีรายได้ เพิ่ม ร้อยละ ๒๐ ของครัวเรือน ทั้งหมด	ประชาชนมีอาชีพเสริม เพิ่มรายได้ให้กับ ครอบครัว	สำนักปลัด
๙	โครงการฝึกอบรมและทัศน ศึกษาดูงานเชิงปฏิบัติการ เพื่อเสริมสร้างภาวะผู้นำ คณะกรรมการหมู่บ้านและ องค์กรในเขต อบต.บ้านม่วง	เพื่อนำความรู้มา พัฒนาองค์กรให้มี ประสิทธิภาพมากขึ้น	ฝึกอบรมและทัศนศึกษาดู งานเชิงปฏิบัติการเพื่อ เสริมสร้างภาวะผู้นำ คณะกรรมการหมู่บ้านและ องค์กรในเขต อบต.บ้านม่วง	๓๐๐,๐๐๐	๓๐๐,๐๐๐	๓๐๐,๐๐๐	๓๐๐,๐๐๐	๓๐๐,๐๐๐	คณะกรรมการ หมู่บ้าน ร้อยละ ๗๐ เข้าร่วมโครงการ	ผู้นำคณะกรรมการ หมู่บ้านและองค์กรใน เขตอบต.บ้านม่วง นำ ความรู้มาพัฒนา องค์กรให้มี ประสิทธิภาพ	กอง สวัสดิการ สังคม
	รวม ๙ โครงการ	-	-	๕๘๕,๐๐๐	๕๓๕,๐๐๐	๑,๑๓๕,๐๐๐	๖๘๕,๐๐๐	๕๓๕,๐๐๐	-	-	

๒.๓ แผนงานสังคมสงเคราะห์

ที่	โครงการ	วัตถุประสงค์	เป้าหมาย (ผลผลิตของ โครงการ)	งบประมาณ					ตัวชี้วัด (KPI)	ผลที่คาดว่าจะ ได้รับ	หน่วยงาน รับผิดชอบ หลัก
				๒๕๖๖ (บาท)	๒๕๖๗ (บาท)	๒๕๖๘ (บาท)	๒๕๖๙ (บาท)	๒๕๗๐ (บาท)			
๑	โครงการอบรมมัคคุเทศก์ท้องถิ่น ตำบลบ้านม่วง	เพื่อสนับสนุนให้ชุมชน สามารถบริหารจัดการ ท่องเที่ยวของชุมชนได้ ด้วยตนเอง	จัดอบรมมัคคุเทศก์ แก่ประชาชนตำบล บ้านม่วง	๕๐,๐๐๐	๕๐,๐๐๐	๕๐,๐๐๐	๕๐,๐๐๐	๕๐,๐๐๐	ประชาชนมีรายได้ เพิ่มขึ้น ร้อยละ ๓๐	ประชาชนมีคุณภาพ ชีวิตที่ดีขึ้นและ สามารถสร้างรายได้ ให้เพิ่มขึ้น	กอง สวัสดิการ สังคม
๒	โครงการฝึกอบรมอาชีพให้กับ ประชาชนในตำบลบ้านม่วง	เพื่อต้องการให้ ประชาชนมีอาชีพเสริม และมีรายได้เลี้ยง ครอบครัว	ประชาชนในเขต ตำบลบ้านม่วง จำนวน ๕๐ คน	๔๐,๐๐๐	๔๐,๐๐๐	๔๐,๐๐๐	๔๐,๐๐๐	๔๐,๐๐๐	ประชาชน ร้อยละ ๘๐ มีอาชีพเสริมและ เพิ่มรายได้	ประชาชนมีความรัก ความเข้าใจและ ความสัมพันธ์ที่ดี ระหว่างสมาชิกใน ครอบครัว	กอง สวัสดิการ สังคม
๓	โครงการป้องกันและแก้ไขปัญหา ความรุนแรงต่อเด็ก สตรี และ บุคคลในครอบครัว	เพื่อให้สังคมและชุมชน มีส่วนร่วมในการ ป้องกัน แก้ไขปัญหา และสร้างเครือข่ายเฝ้า ระวังปัญหาในพื้นที่	ผู้นำชุมชน ผู้นำกลุ่ม ต่างๆ กลุ่มสตรีสมาชิก ครอบครัว ประชาชน ทั่วไป	๕๐,๐๐๐	๕๐,๐๐๐	๕๐,๐๐๐	๕๐,๐๐๐	๕๐,๐๐๐	เด็ก สตรี ร้อยละ ๔๐ มีการ ป้องกันและ แก้ปัญหาคความ รุนแรงใน ครอบครัว	ชุมชนและประชาชน มีความตระหนักและ เห็นความสำคัญของ ปัญหาความรุนแรงที่ เกิดขึ้นในชุมชน รู้ถึง โทษทัณฑ์	กอง สวัสดิการ สังคม
๔	โครงการค่ายพัฒนาครอบครัว ไทยห่างไกลยาเสพติด	เพื่อสร้างความรู้และ ความตระหนักในการ เฝ้าระวัง ป้องกัน ช่วยเหลือและ ครอบครัวให้อยู่ใน ชุมชนได้อย่างปลอดภัย ในสภาพแวดล้อมที่ เหมาะสม	ประชาชนตำบล บ้านม่วงห่างไกล ยาเสพติด	๓๐,๐๐๐	๓๐,๐๐๐	๓๐,๐๐๐	๓๐,๐๐๐	๓๐,๐๐๐	ประชาชน ร้อยละ ๕๐ ไม่ยุ่งเกี่ยวกับ ยาเสพติด	สมาชิกในครอบครัว มีความรู้และความ ตระหนักในการเฝ้า ระวัง ป้องกัน ช่วยเหลือและ ครอบครัวให้อยู่ใน ชุมชนได้อย่าง ปลอดภัย	กอง สวัสดิการ สังคม

ที่	โครงการ	วัตถุประสงค์	เป้าหมาย (ผลผลิตของ โครงการ)	งบประมาณ					ตัวชี้วัด (KPI)	ผลที่คาดว่าจะ ได้รับ	หน่วยงาน รับผิดชอบ หลัก
				๒๕๖๖ (บาท)	๒๕๖๗ (บาท)	๒๕๖๘ (บาท)	๒๕๖๙ (บาท)	๒๕๗๐ (บาท)			
๕	โครงการรณรงค์ส่งเสริมและป้องกันโรคขาดสารไอโอดีน	เพื่อสร้างความตระหนักแก่ประชาชนให้มีส่วนร่วมส่งเสริมและป้องกันโรคขาดสารไอโอดีน	ส่งเสริมและป้องกันโรคขาดสารไอโอดีนให้กับประชาชนตำบลบ้านม่วงทุกคน	๕๐,๐๐๐	๕๐,๐๐๐	๕๐,๐๐๐	๕๐,๐๐๐	๕๐,๐๐๐	ประชาชนร้อยละ ๙๐ ไม่เป็นโรคขาดสารไอโอดีน	ประชาชนในชุมชนบริเวณเกลือเสริมไอโอดีนทุกหลังคา	กองสวัสดิการสังคม
๖	โครงการคนรุ่นใหม่ ท่างไกล ยาเสพติด	เพื่อให้ประชาชนรู้ทันโทษภัยและอันตรายจากยาเสพติด	เยาวชนและประชาชน ท่างไกลยาเสพติด	๕๐,๐๐๐	๕๐,๐๐๐	๕๐,๐๐๐	๕๐,๐๐๐	๕๐,๐๐๐	เยาวชนและประชาชนร้อยละ ๕๐ ท่างไกลยาเสพติด	เยาวชนและประชาชนมีความรู้ของโทษภัยและอันตรายจากยาเสพติด	กองสวัสดิการสังคม
๗	โครงการส่งเสริมและพัฒนาสตรี	เพื่อให้ผู้นำสตรีมีความรู้ ความเข้าใจ บทบาทของสตรีในชุมชน	ตัวแทนสตรีในท้องถิ่น ผู้นำสตรีชุมชน อาสาสมัครสตรีชุมชน	๕๐,๐๐๐	๕๐,๐๐๐	๕๐,๐๐๐	๕๐,๐๐๐	๕๐,๐๐๐	ผู้นำสตรีร้อยละ ๖๐ เข้าใจในบทบาทสตรี	ผู้นำสตรีมีความรู้ความเข้าใจบทบาทของสตรีในการพัฒนาชุมชน	กองสวัสดิการสังคม
๘	โครงการเยี่ยมแม่ดูแลเด็ก	เพื่อให้หญิงตั้งครรภ์มีความรู้ความเข้าใจเกี่ยวกับการปฏิบัติตนขณะตั้งครรภ์และดูแลตัวเองหลังคลอด	กลุ่มหญิงตั้งครรภ์และหลังคลอด, อสม.	๕๐,๐๐๐	๕๐,๐๐๐	๕๐,๐๐๐	๕๐,๐๐๐	๕๐,๐๐๐	ร้อยละ ๗๐ แม่และเด็กดูแลตัวเองหลังคลอด	กลุ่มแม่และเด็กได้รับบริการที่ได้มาตรฐานมีคุณภาพ	กองสวัสดิการสังคม
๙	โครงการพลังสตรีร่วมใจจัดการขยะชุมชน	เพื่อส่งเสริมให้สตรีร่วมกันเป็นส่วนหนึ่งในการพัฒนาในชุมชน	สตรีและประชาชนทั่วไป	๕๐,๐๐๐	๕๐,๐๐๐	๕๐,๐๐๐	๕๐,๐๐๐	๕๐,๐๐๐	สตรีในชุมชนกำจัดขยะอย่างถูกวิธีร้อยละ ๖๐	สตรี ร่วมกันเป็นส่วนหนึ่งในการพัฒนาชุมชน	กองสวัสดิการสังคม
๑๐	โครงการขับเคลื่อนเศรษฐกิจพอเพียงผ้ามีด้อย	เพื่อพัฒนาความรู้และทักษะในอาชีพให้แก่ประชาชนหรือผู้สนใจ	ประชาชนทั่วไป จำนวน ๓๐ คน	๕๐,๐๐๐	๕๐,๐๐๐	๕๐,๐๐๐	๕๐,๐๐๐	๕๐,๐๐๐	ประชาชนเข้าร่วมโครงการร้อยละ ๖๐	ผู้เข้าร่วมโครงการมีความรู้และทักษะอาชีพ	กองสวัสดิการสังคม

ที่	โครงการ	วัตถุประสงค์	เป้าหมาย (ผลผลิตของ โครงการ)	งบประมาณ					ตัวชี้วัด (KPI)	ผลที่คาดว่าจะ ได้รับ	หน่วยงาน รับผิดชอบ หลัก
				๒๕๖๖ (บาท)	๒๕๖๗ (บาท)	๒๕๖๘ (บาท)	๒๕๖๙ (บาท)	๒๕๗๐ (บาท)			
๑๑	โครงการพัฒนาอาชีพและฝีมือ ด้านหัตถกรรม (งานประดิษฐ์)	เพื่อให้กลุ่มอาชีพได้ สร้างโอกาสและ ทางเลือกในการจัดทำ ผลิตภัณฑ์ของกลุ่มให้มี ความหลากหลาย	กลุ่มแม่บ้านและ กลุ่มสตรี	๕๐,๐๐๐	๕๐,๐๐๐	๕๐,๐๐๐	๕๐,๐๐๐	๕๐,๐๐๐	กลุ่มอาชีพร้อยละ ๗๐ มีรายได้ เพิ่มขึ้น	กลุ่มอาชีพมีโอกาส และทางเลือกในการ จัดทำผลิตภัณฑ์	กอง สวัสดิการ สังคม
๑๒	โครงการเยาวชนตำบลบ้านม่วง ห่างไกลยาเสพติดและ เพศสัมพันธ์ก่อนวันอันควร	เพื่อให้เยาวชนตระหนัก ถึงพิษภัยยาเสพติดและ ผลกระทบการมี เพศสัมพันธ์ก่อนวัย อันควร	ประชาชนตำบล บ้านม่วง	๓๐,๐๐๐	๓๐,๐๐๐	๓๐,๐๐๐	๓๐,๐๐๐	๓๐,๐๐๐	เยาวชนตำบลบ้าน ม่วงเข้าร่วม โครงการฯ ร้อยละ ๕๐	เยาวชนมีพฤติกรรม ไม่เกี่ยวข้องกับยา เสพติดและมี เพศสัมพันธ์ก่อนวัย อันควร	กอง สวัสดิการ สังคม
๑๓	โครงการอบรมพัฒนาศักยภาพ สภาเด็กและเยาวชน	เพื่ออบรมให้ความรู้ บทบาทหน้าที่ของเด็ก และเยาวชน	เด็ก และเยาวชน ใน เขตตำบลบ้านม่วง	๒๐,๐๐๐	๒๐,๐๐๐	๒๐,๐๐๐	๒๐,๐๐๐	๒๐,๐๐๐	เด็กและ เยาวชน ร้อยละ ๗๐ รู้หน้าที่และ บทบาทต่อชุมชน	เด็กและเยาวชนมี ความรู้บทบาทหน้าที่ ในชุมชน	กอง สวัสดิการ สังคม
๑๔	โครงการค่ายอบรมคุณธรรม จริยธรรม ให้กับเด็กและนักเรียน	เพื่อปรับเปลี่ยน พฤติกรรม ที่ไม่พึง ประสงค์และเสริมสร้าง ให้ผู้เข้ารับอบรมมี พฤติกรรมที่ดีงามตาม หลักมารยาทของ ศาสนา	เด็กและนักเรียนตำบล บ้านม่วง	๓๐,๐๐๐	๓๐,๐๐๐	๓๐,๐๐๐	๓๐,๐๐๐	๓๐,๐๐๐	เด็กและนักเรียน เข้าร่วมโครงการ ร้อยละ ๖๐	เด็กและนักเรียนมี การปรับเปลี่ยน พฤติกรรม ที่ไม่พึง ประสงค์และมี พฤติกรรมที่ดีงาม ตามหลักมารยาท ของศาสนา	กอง สวัสดิการ สังคม
๑๕	โครงการบูรณาการสร้าง สิ่งแวดล้อมที่ดีและพื้นที่ สร้างสรรค์สำหรับเด็กและ เยาวชนนอกระบบสำหรับเด็กและ เยาวชน	เพื่ออบรมและบูรณา การให้เด็กและเยาวชน สร้างสิ่งแวดล้อมที่ดีใน พื้นที่ตำบลบ้านม่วง	เด็ก และเยาวชน ในเขตตำบลบ้านม่วง	๓๐,๐๐๐	๓๐,๐๐๐	๓๐,๐๐๐	๓๐,๐๐๐	๓๐,๐๐๐	เด็กและนักเรียน เข้าร่วมโครงการ ร้อยละ ๖๐	เด็กและเยาวชน ตำบลบ้านม่วงได้ สร้างประโยชน์ให้กับ ชุมชนในการสร้าง สิ่งแวดล้อมที่ดีและ น่ายุ่	กอง สวัสดิการ สังคม

ที่	โครงการ	วัตถุประสงค์	เป้าหมาย (ผลผลิตของ โครงการ)	งบประมาณ					ตัวชี้วัด (KPI)	ผลที่คาดว่าจะ ได้รับ	หน่วยงาน รับผิดชอบ หลัก
				๒๕๖๖ (บาท)	๒๕๖๗ (บาท)	๒๕๖๘ (บาท)	๒๕๖๙ (บาท)	๒๕๗๐ (บาท)			
๑๖	โครงการเพื่อชวนเพื่อนการ เฝ้าระวัง การคุ้มครองเด็กล่อ ล่เมิตทางเพศ เพื่อสร้างเกาะ คุ้มภัยให้เด็กจากการล่อล่เมิต ทุกประเภท	เพื่ออบรมและบูรณา การในการเฝ้าระวัง การคุ้มครองเด็กล่อ ล่เมิต ทางเพศเพื่อ สร้างเกาะคุ้มให้เด็ก จากการล่อล่เมิต	เด็ก และเยาวชน ในเขตตำบลบ้านม่วง	๒๐,๐๐๐	๒๐,๐๐๐	๒๐,๐๐๐	๒๐,๐๐๐	๒๐,๐๐๐	เด็กและนักเรียน เข้าร่วมโครงการ ร้อยละ ๖๐	เด็กและเยาวชน ตำบลบ้านม่วงได้รู้ วิธีการสร้างเกาะคุ้ม ให้เด็กจากการล่อ ล่เมิตทุกประเภท	กอง สวัสดิการ สังคม
๑๗	โครงการสัมมนาสิทธิประโยชน์ และกฎหมายคนพิการ	เพื่อให้ผู้ประกอบการ ผู้ดูแลคนพิการและ บุคลากรที่เกี่ยวข้อง ได้รับทราบและเข้าใจ ถึงสิทธิประโยชน์และ สวัสดิการในด้านต่างๆ ของตนเอง	ผู้ดูแลคนพิการเข้าใจ ถึงสิทธิประโยชน์และ สวัสดิการในด้าน ต่างๆ	๕๐,๐๐๐	๕๐,๐๐๐	๕๐,๐๐๐	๕๐,๐๐๐	๕๐,๐๐๐	ผู้ประกอบการ ผู้ดูแล คนพิการและ บุคลากรที่เกี่ยวข้อง เข้าร่วมโครงการ ร้อยละ ๖๐	ผู้ประกอบการ ผู้ดูแลคน พิการและบุคลากรที่ เกี่ยวข้องได้รับทราบ และเข้าใจถึงสิทธิประ โยชน์และสวัสดิการ ในด้านต่างๆ ของ ตนเอง	กอง สวัสดิการ สังคม
๑๘	โครงการสร้างเสริมสุขภาพ ผู้พิการจิตใจสดใสร่างกาย แข็งแรง	เพื่อส่งเสริมให้ผู้พิการมี ความรู้ด้านการดูแล รักษาสุขภาพของผู้ พิการ	ผู้พิการมีร่างกาย แข็งแรงจิตใจสดใส	๕๐,๐๐๐	๕๐,๐๐๐	๕๐,๐๐๐	๕๐,๐๐๐	๕๐,๐๐๐	ผู้พิการร้อยละ ๗๐ มีการดูแลสุขภาพ ตนเองมากขึ้น	ผู้พิการรู้วิธีการดูแล รักษาสุขภาพของ ตนเอง	กอง สวัสดิการ สังคม
๑๙	โครงการอบรมเชิงปฏิบัติการ สำหรับผู้พิการและผู้ดูแลผู้พิการ ด้านการฟื้นฟูสมรรถภาพให้กับ ผู้พิการ	เพื่อให้ผู้พิการและ ผู้ดูแลคนพิการให้ เรียนรู้ดูแลรักษาและ ฟื้นฟูสมรรถภาพได้ อย่างถูกต้อง	อบรมเชิงปฏิบัติการ ให้กับคนพิการและ ผู้ดูแลคนพิการตำบล บ้านม่วง	๕๐,๐๐๐	๕๐,๐๐๐	๕๐,๐๐๐	๕๐,๐๐๐	๕๐,๐๐๐	คนพิการและผู้ดูแล คนพิการ ร้อยละ๖๐ สามารถฟื้นฟู สมรรถภาพได้	คนพิการและผู้ดูแล คนพิการดูแลฟื้นฟู สมรรถภาพได้	กอง สวัสดิการ สังคม
๒๐	โครงการอบรมให้ความรู้ทาง กฎหมายเกี่ยวกับสิทธิผู้พิการ และผู้ดูแลผู้พิการ	เพื่อให้ผู้ประกอบการผู้ดูแล คนพิการได้รับทราบ และเข้าใจถึงสิทธิ ประโยชน์และ สวัสดิการในด้านต่างๆ	อบรมให้ความรู้ทาง กฎหมายให้กับ ผู้ประกอบการ ผู้ดูแล ตำบลบ้านม่วง	๕๐,๐๐๐	๕๐,๐๐๐	๕๐,๐๐๐	๕๐,๐๐๐	๕๐,๐๐๐	ผู้ประกอบการ ผู้ดูแล คนพิการร้อยละ ๗๐ เข้าร่วมโครงการ มากขึ้น	ผู้ประกอบการ ผู้ดูแล คนพิการได้รับทราบ และเข้าใจถึงสิทธิ ประโยชน์ทาง กฎหมาย	กอง สวัสดิการ สังคม



ที่	โครงการ	วัตถุประสงค์	เป้าหมาย (ผลผลิตของ โครงการ)	งบประมาณ					ตัวชี้วัด (KPI)	ผลที่คาดว่าจะ ได้รับ	หน่วยงาน รับผิดชอบ หลัก
				๒๕๖๖ (บาท)	๒๕๖๗ (บาท)	๒๕๖๘ (บาท)	๒๕๖๙ (บาท)	๒๕๗๐ (บาท)			
๒๑	โครงการส่งเสริมอาชีพคนพิการ	เพื่อเป็นการสร้าง ทางเลือกและสร้างโอกาส ในการมีงานทำให้แก่คน พิการ	ส่งเสริมอาชีพคน พิการคนพิการแล ผู้ดูแลคนพิการ	๕๐,๐๐๐	๕๐,๐๐๐	๕๐,๐๐๐	๕๐,๐๐๐	๕๐,๐๐๐	คนพิการและผู้ดูแล คนพิการมีรายได้ เพิ่มขึ้นร้อยละ ๔๐	คนพิการและผู้ดูแล คนพิการมีทางเลือก และสร้างโอกาสใน การมีงานทำ	กอง สวัสดิการ สังคม
๒๒	โครงการสร้างงานสร้างรายได้ ฝึกอาชีพให้คนพิการและผู้ดูแล ผู้พิการ	เพื่อให้คนพิการและผู้ดูแล คนพิการมีอาชีพ	คนพิการและผู้ดูแล คนพิการมีอาชีพ	๓๐,๐๐๐	๓๐,๐๐๐	๓๐,๐๐๐	๓๐,๐๐๐	๓๐,๐๐๐	คนพิการและ ผู้ดูแลคนพิการ มีรายได้เพิ่มขึ้น ร้อยละ ๔๐	คนพิการและผู้ดูแล คนพิการมีรายได้ เพิ่มขึ้น	กอง สวัสดิการ สังคม
๒๓	โครงการส่งเสริมและพัฒนา คุณภาพชีวิตคนพิการและ คุณภาพชีวิตในชุมชน	เพื่อให้คนพิการ ผู้ดูแลคน พิการ มีคุณภาพชีวิตที่ดี ขึ้น	ส่งเสริมและพัฒนา คุณภาพชีวิตคนพิการ และคุณภาพชีวิตใน ชุมชนตำบลบ้านม่วง	๕๐,๐๐๐	๕๐,๐๐๐	๕๐,๐๐๐	๕๐,๐๐๐	๕๐,๐๐๐	คนพิการ ผู้ดูแล คนพิการ ร้อยละ ๗๐ มีคุณภาพชีวิตที่ดี ขึ้น	ส่งเสริมและพัฒนา คุณภาพชีวิต ทางด้านจิตใจให้ ดีขึ้น	กอง สวัสดิการ สังคม
๒๔	โครงการอบรมเชิงฟื้นฟู สมรรถภาพผู้พิการ	เพื่อให้คนพิการหรือผู้ดูแล คนพิการได้เรียนรู้การ ดูแลรักษาและฟื้นฟู สมรรถภาพได้อย่าง ถูกต้องเหมาะสม	อบรมเชิงฟื้นฟู สมรรถภาพผู้พิการใน ชุมชนตำบลบ้านม่วง	๓๐,๐๐๐	๓๐,๐๐๐	๓๐,๐๐๐	๓๐,๐๐๐	๓๐,๐๐๐	คนพิการหรือ ผู้ดูแลคนพิการ เข้าร่วมโครงการ ร้อยละ ๖๐	คนพิการผู้ดูแลคน พิการเรียนรู้การดูแล รักษาและฟื้นฟู สมรรถภาพได้	กอง สวัสดิการ สังคม
๒๕	โครงการพัฒนาอาสาสมัคร ผู้สูงอายุและผู้พิการ	เพื่อส่งเสริมความรู้ให้กับ ผู้ดูแลผู้สูงอายุและผู้พิการ	อบรมพัฒนา อาสาสมัครให้กับ ผู้ดูแลและผู้สูงอายุและ ผู้พิการ	๕๐,๐๐๐	๕๐,๐๐๐	๕๐,๐๐๐	๕๐,๐๐๐	๕๐,๐๐๐	ผู้ดูแลผู้สูงอายุ และผู้พิการมี ความรู้ร้อยละ ๗๐ ขึ้นไป	ผู้เข้ารับการอบรม สามารถนำความรู้ที่ ได้รับไปถ่ายทอดให้ บุคคลอื่นต่อไปได้	กอง สวัสดิการ สังคม
๒๖	โครงการพัฒนาศักยภาพ ผู้สูงอายุ	เพื่อส่งเสริมการเรียนรู้ พัฒนาคุณภาพผู้สูงอายุ	ผู้สูงอายุมีการพัฒนา ศักยภาพ	๕๐,๐๐๐	๕๐,๐๐๐	๕๐,๐๐๐	๕๐,๐๐๐	๕๐,๐๐๐	ผู้สูงอายุ ร้อยละ ๗๐ มีคุณภาพชีวิต ดีขึ้น	ผู้สูงอายุได้รับความรู้ นำไปพัฒนาคุณภาพ ชีวิตให้ดีขึ้น	กอง สวัสดิการ สังคม

ที่	โครงการ	วัตถุประสงค์	เป้าหมาย (ผลผลิตของ โครงการ)	งบประมาณ					ตัวชี้วัด (KPI)	ผลที่คาดว่าจะ ได้รับ	หน่วยงาน รับผิดชอบ หลัก
				๒๕๖๖ (บาท)	๒๕๖๗ (บาท)	๒๕๖๘ (บาท)	๒๕๖๙ (บาท)	๒๕๗๐ (บาท)			
๒๗	โครงการปันรัก ปันน้ำใจ ห่วงใยผู้สูงอายุและผู้พิการ	เพื่อส่งเสริมให้ประชาชน กลุ่มผู้สูงอายุ ผู้พิการ และผู้ด้อยโอกาสมีสุข ภาวะด้านร่างกายและ จิตใจดีขึ้น	ส่งเสริมให้ประชาชน กลุ่มผู้สูงอายุ ผู้พิการใน ชุมชน	๑๐๐,๐๐๐	๑๐๐,๐๐๐	๑๐๐,๐๐๐	๑๐๐,๐๐๐	๑๐๐,๐๐๐	ผู้สูงอายุ ผู้พิการ และผู้ด้อยโอกาส ร้อยละ ๖๐ มีสุข ภาวะด้านร่างกาย จิตใจดีขึ้น	ผู้สูงอายุ ผู้พิการและ ผู้ด้อยโอกาสมีสุข ภาวะด้านร่างกาย จิตใจดีขึ้น	กอง สวัสดิการ สังคม
๒๘	โครงการก่อสร้างศูนย์พัฒนา คุณภาพชีวิตและส่งเสริม อาชีพผู้สูงอายุ	เพื่อส่งเสริมการจัดทำ กิจกรรมของผู้สูงอายุให้ ผู้สูงอายุมีสถานที่ในการ จัดกิจกรรม	ก่อสร้างศูนย์พัฒนา คุณภาพชีวิตและ ส่งเสริมอาชีพผู้สูงอายุ จำนวน ๑ แห่ง			๑,๐๐๐,๐๐๐			ผู้สูงอายุประชาชน ร้อยละ ๖๐ เข้าร่วมกิจกรรม ในชุมชน	ผู้สูงอายุ ประชาชนใน ชุมชนได้ทำกิจกรรม	กอง สวัสดิการ สังคม
๒๙	โครงการเยาวชนวัยใส ใสใจ ดูแลผู้สูงอายุ	เพื่อปลูกฝังให้เด็กและ เยาวชนมีจิตอาสา ในการดูแล เอาใจใส่ ผู้สูงอายุที่ขาดผู้ดูแล อย่างมีความสุข	ส่งเสริมให้เยาวชน วัยใส ใสใจดูแลผู้สูงอายุ	๓๐,๐๐๐	๓๐,๐๐๐	๓๐,๐๐๐	๓๐,๐๐๐	๓๐,๐๐๐	ผู้สูงอายุร้อยละ ๗๐ ได้รับการเอา ใจใส่จากเยาวชน วัยใส	เด็กและเยาวชนมีจิต อาสาในการดูแล เอาใจใส่ผู้สูงอายุที่ ขาดผู้ดูแลอย่างมี ความสุข	กอง สวัสดิการ สังคม
๓๐	โครงการร้อยรักดวงใจ ห่วงใย ผู้สูงอายุ	เพื่อส่งเสริมการดูแล สุขภาพด้านร่างกายและ จิตใจ และให้ผู้สูงอายุใน พื้นที่ได้ทำกิจกรรม ร่วมกัน ซึ่งจะเป็นขวัญ และดำเนินชีวิต	ฝึกอบรมร้อยรักดวงใจ ห่วงใยผู้สูงอายุตำบล บ้านม่วง	๗๐,๐๐๐	๗๐,๐๐๐	๗๐,๐๐๐	๗๐,๐๐๐	๗๐,๐๐๐	ผู้สูงอายุในพื้นที่ ร้อยละ ๘๐ ได้ทำกิจกรรม ร่วมกัน	เพื่อส่งเสริมการดูแล สุขภาพด้านร่างกาย และจิตใจ และให้ ผู้สูงอายุในพื้นที่ได้ทำ กิจกรรมร่วมกัน ซึ่ง จะเป็นขวัญ และ ดำเนินชีวิต	กอง สวัสดิการ สังคม
๓๑	โครงการศูนย์พัฒนาคุณภาพ ชีวิต และส่งเสริมอาชีพ ผู้สูงอายุตำบลบ้านม่วง	เพื่อส่งเสริมการจัด กิจกรรมของผู้สูงอายุให้ ผู้สูงอายุมีสถานที่ในการ จัดกิจกรรม	ส่งเสริมอาชีพให้กับ ผู้สูงอายุตำบล บ้านม่วง	๕๐,๐๐๐	๕๐,๐๐๐	๕๐,๐๐๐	๕๐,๐๐๐	๕๐,๐๐๐	ผู้สูงอายุ ประชาชนใน ชุมชนร้อยละ ๗๐ ได้ทำกิจกรรม	ผู้สูงอายุ ประชาชนใน ชุมชนได้ทำกิจกรรม	กอง สวัสดิการ สังคม

ที่	โครงการ	วัตถุประสงค์	เป้าหมาย (ผลผลิตของ โครงการ)	งบประมาณ					ตัวชี้วัด (KPI)	ผลที่คาดว่าจะ ได้รับ	หน่วยงาน รับผิดชอบ หลัก
				๒๕๖๖ (บาท)	๒๕๖๗ (บาท)	๒๕๖๘ (บาท)	๒๕๖๙ (บาท)	๒๕๗๐ (บาท)			
๓๒	โครงการสูงวัยสดใส ยุค ๔.๐” ยกระดับภาวะผู้สูงอายุ	เพื่อพัฒนาผู้สูงอายุในด้านสุขภาพ ร่างกาย สังคม และจิตใจ ผู้สูงอายุ และเพื่อเสริมสร้างทักษะในการดูแลสุขภาพร่างกายของผู้สูงอายุ	สูงวัยสดใส ยุค ๔.๐” ยกระดับภาวะผู้สูงอายุ	๘๐,๐๐๐	๘๐,๐๐๐	๘๐,๐๐๐	๘๐,๐๐๐	๘๐,๐๐๐	ผู้สูงอายุ ร้อยละ ๗๐ เข้าร่วมโครงการ	ผู้สูงอายุที่เข้าร่วมกิจกรรม ได้รับการพัฒนาด้านจิตใจ สุขภาพ และสังคม และผู้สูงอายุมีทักษะการดูแลสุขภาพร่างกายและสามารถนำไปใช้ใน ชีวิตประจำวันได้ดียิ่งขึ้น	กอง สวัสดิการ สังคม
๓๓	โครงการฝึกอบรมและพัฒนา เครือข่ายการจัดสวัสดิการสังคม ผู้สูงอายุ	เพื่อเป็นการเพิ่ม วิสัยทัศน์ในการทำงาน แกนนำผู้สูงอายุ	ฝึกอบรมและพัฒนา เครือข่ายการจัด สวัสดิการสังคม ผู้สูงอายุตำบล บ้านม่วง	๕๐,๐๐๐	๕๐,๐๐๐	๕๐,๐๐๐	๕๐,๐๐๐	๕๐,๐๐๐	แกนนำผู้สูงอายุ ร้อยละ ๗๐ เข้าร่วมทัศนศึกษา ดูงาน	แกนนำผู้สูงอายุได้มี โอกาสทัศนศึกษา ดูงาน	กอง สวัสดิการ สังคม
๓๔	โครงการอบรมส่งเสริมให้ ผู้สูงอายุมีส่วนร่วมในการดูแล สุขภาพ	ส่งเสริมให้ผู้สูงอายุ เสริมสร้างสุขภาพ ร่างกายและจิตใจให้ แข็งแรง	อบรมส่งเสริมให้ ผู้สูงอายุมีส่วนร่วมใน การดูแลสุขภาพ	๑๐๐,๐๐๐	๑๐๐,๐๐๐	๑๐๐,๐๐๐	๑๐๐,๐๐๐	๑๐๐,๐๐๐	ผู้เข้าร่วมโครงการ ร้อยละ ๗๐ มีสุขภาพร่างกายแข็งแรงมีสุขภาพจิตที่ดี	ผู้สูงอายุมีสุขภาพ ร่างกายแข็งแรงมี สุขภาพจิตใจที่ดี	กอง สวัสดิการ สังคม
๓๕	โครงการส่งเสริมการประกอบ อาชีพของผู้สูงอายุ ผู้พิการ สตรี และผู้ด้อยโอกาสในสังคม	เพื่อให้ผู้สูงอายุ ผู้พิการ สตรี และผู้ด้อยโอกาส ในสังคมใช้เวลาว่างให้ เกิดประโยชน์สร้าง คุณค่า รายได้ให้กับ ตนเองและครอบครัว	ส่งเสริมการประกอบ อาชีพของผู้สูงอายุ ผู้พิการ สตรี และ ผู้ด้อยโอกาสในสังคม	๕๐,๐๐๐	๕๐,๐๐๐	๕๐,๐๐๐	๕๐,๐๐๐	๕๐,๐๐๐	ผู้สูงอายุ ผู้พิการ สตรี และ ผู้ด้อยโอกาส ร้อยละ ๗๐ เข้าร่วม โครงการฯ	ผู้สูงอายุ ผู้พิการ สตรี และผู้ด้อยโอกาส ในสังคมใช้เวลาว่าง ให้เกิดประโยชน์ สร้างคุณค่า รายได้ ให้กับตนเองและ ครอบครัว	กอง สวัสดิการ สังคม

ที่	โครงการ	วัตถุประสงค์	เป้าหมาย (ผลผลิตของ โครงการ)	งบประมาณ					ตัวชี้วัด (KPI)	ผลที่คาดว่าจะ ได้รับ	หน่วยงาน รับผิดชอบ หลัก
				๒๕๖๖ (บาท)	๒๕๖๗ (บาท)	๒๕๖๘ (บาท)	๒๕๖๙ (บาท)	๒๕๗๐ (บาท)			
๓๖	โครงการส่งเสริมผู้สูงอายุและ สถาบันครอบครัวตำบลบ้านม่วง	เพื่อให้ผู้สูงอายุมีการดูแล ตนเองตามรูปแบบการ ดูแลผู้สูงอายุระยะยาว อย่างต่อเนื่อง	ส่งเสริมผู้สูงอายุและ สถาบันครอบครัว ตำบลบ้านม่วง ตามรูปแบบการดูแล ผู้สูงอายุระยะยาว อย่างต่อเนื่อง	๘๐,๐๐๐	๘๐,๐๐๐	๘๐,๐๐๐	๘๐,๐๐๐	๘๐,๐๐๐	ผู้สูงอายุสามารถ ดูแลตนเองตาม รูปแบบการดูแล ผู้สูงอายุระยะยาว ได้อย่างต่อเนื่อง	ผู้สูงอายุมีส่วนร่วม และเพิ่มคุณค่าของ ผู้สูงอายุที่มีศักยภาพ ในการดูแลตนเอง ร่วมกับครอบครัว มากยิ่งขึ้น	กอง สวัสดิการ สังคม
๓๗	โครงการฝึกอบรมเสริมสร้าง ศักยภาพและความเข้มแข็งของ ชมรมผู้สูงอายุและเครือข่าย ชมรม	เพื่อให้ผู้สูงอายุมีคุณภาพ ชีวิตด้านสุขภาพและด้าน สังคมที่ดีขึ้นและสามารถ แก้ไขปัญหาและอุปสรรค ในการดำเนินงานได้อย่าง มีประสิทธิภาพ	ฝึกอบรมเสริมสร้าง ศักยภาพและความ เข้มแข็งของชมรม ผู้สูงอายุและเครือข่าย ชมรมตำบลบ้านม่วง	๓๐๐,๐๐๐	๓๐๐,๐๐๐	๓๐๐,๐๐๐	๓๐๐,๐๐๐	๓๐๐,๐๐๐	สูงอายุ ร้อยละ ๗๐ เข้าร่วมโครงการ อย่างมีประสิทธิภาพ	ผู้สูงอายุมีคุณภาพ ชีวิตด้านสุขภาพและ ด้านสังคมที่ดีขึ้นและ สามารถแก้ไขปัญหา และอุปสรรคในการ ดำเนินงานได้อย่างมีประสิทธิภาพ	กอง สวัสดิการ สังคม
๓๘	โครงการช่วยเหลือประชาชน ด้านการส่งเสริมและพัฒนา คุณภาพชีวิต	เพื่อส่งเสริมช่วยเหลือ ประชาชนที่ประสงค์ขอรับ ความช่วยเหลือในด้าน ต่างๆ	ประชาชนผู้ประสบ ปัญหาทางสังคมใน ตำบลบ้านม่วง	๕๐,๐๐๐	๕๐,๐๐๐	๕๐,๐๐๐	๕๐,๐๐๐	๕๐,๐๐๐	ร้อยละ ๖๐ ของ ของประชาชนที่ ได้รับความ ช่วยเหลือ	ประชาชนที่ประสงค์ ขอรับความ ช่วยเหลือในด้าน ต่างๆ	กอง สวัสดิการ สังคม
๓๙	โครงการส่งเสริมการพัฒนาสตรี ตำบลบ้านม่วง	เพื่อให้ผู้นำสตรีมีความรู้ ความเข้าใจบทบาทของ สตรีในชุมชน	ตัวแทนสตรีในท้องถิ่น ผู้นำสตรีชุมชน อาสาสมัครสตรีชุมชน ตำบลบ้านม่วง	๕๐,๐๐๐	๕๐,๐๐๐	๕๐,๐๐๐	๕๐,๐๐๐	๕๐,๐๐๐	ผู้นำสตรี ร้อยละ ๖๐ เข้าใจใน บทบาทสตรี	ผู้นำสตรีมีความรู้ ความเข้าใจบทบาท ของสตรีในชุมชน	กอง สวัสดิการ สังคม
๔๐	โครงการฝึกอบรมและทัศน ศึกษาดูงานส่งเสริมบทบาท การพัฒนาสตรี	เพื่อเสริมสร้างความรู้ ทักษะและเพิ่มขีด ความสามารถของกลุ่ม สตรีกับการสร้างความ เข้มแข็งในท้องถิ่น	ฝึกอบรมและทัศน ศึกษาดูงานส่งเสริม บทบาทการพัฒนา สตรีตำบลบ้านม่วง	๓๐๐,๐๐๐	๓๐๐,๐๐๐	๓๐๐,๐๐๐	๓๐๐,๐๐๐	๓๐๐,๐๐๐	ร้อยละ ๗๐ กลุ่มสตรีมีความรู้ ทักษะและเพิ่มขีด ความสามารถ สามารถ เพิ่มขึ้น	กลุ่มสตรีความรู้ ทักษะและเพิ่มขีด ความสามารถในการ สร้างความเข้มแข็ง ในท้องถิ่น	กอง สวัสดิการ สังคม

ที่	โครงการ	วัตถุประสงค์	เป้าหมาย (ผลผลิตของ โครงการ)	งบประมาณ					ตัวชี้วัด (KPI)	ผลที่คาดว่าจะ ได้รับ	หน่วยงาน รับผิดชอบ หลัก
				๒๕๖๖ (บาท)	๒๕๖๗ (บาท)	๒๕๖๘ (บาท)	๒๕๖๙ (บาท)	๒๕๗๐ (บาท)			
๔๑	โครงการส่งเสริมสุขภาพกาย ใส่ใจสุขภาพจิต ชีวิตแข็งแรง ในตำบลบ้านม่วง	เพื่อส่งเสริมให้นักเรียน ได้รับความรู้ความเข้าใจ และตระหนักถึง ความสำคัญของความ ฉลาดทางอารมณ์	ส่งเสริมสุขภาพกาย ใส่ใจสุขภาพจิต ชีวิต แข็งแรงในตำบล บ้านม่วง	๕๐,๐๐๐	๕๐,๐๐๐	๕๐,๐๐๐	๕๐,๐๐๐	๕๐,๐๐๐	เด็กนักเรียน เข้าร่วมโครงการฯ ร้อยละ ๗๐	เด็กนักเรียนมีทักษะ ในการสื่อสารการ ตัดสินใจ การแก้ไข ปัญหา เข้าใจ อารมณ์ของตนเอง และผู้อื่น	กอง สวัสดิการ สังคม
๔๒	โครงการกระบวนการเรียนรู้ เพื่อพัฒนาศักยภาพและ เยาวชนตำบลบ้านม่วง	เพื่อให้มีกลุ่มแกนนำเด็ก และเยาวชนในการทำ กิจกรรมที่สร้างสรรค์ใน ชุมชน	ส่งเสริมกระบวนการ เรียนรู้เพื่อพัฒนา ศักยภาพและเยาวชน ตำบลบ้านม่วง	๕๐,๐๐๐	๕๐,๐๐๐	๕๐,๐๐๐	๕๐,๐๐๐	๕๐,๐๐๐	เด็กและเยาวชน เข้าร่วมโครงการฯ ร้อยละ ๗๐	เด็กและเยาวชน สามารถเป็นแกนนำ ในการทำกิจกรรมที่ สร้างสรรค์ในชุมชน	กอง สวัสดิการ สังคม
๔๓	โครงการเดินรณรงค์ป้องกัน และแก้ไขปัญหายาเสพติด	เพื่อลดปัญหาการแพร่ ระบาดของยาเสพติดใน สถานศึกษาสถาน ประกอบการหน่วยงาน และชุมชนในพื้นที่	เด็ก เยาวชนและ ประชาชนทั่วไป เดินรณรงค์ป้องกัน และแก้ไขปัญหายาเสพ ติด	๕๐,๐๐๐	๕๐,๐๐๐	๕๐,๐๐๐	๕๐,๐๐๐	๕๐,๐๐๐	เด็ก เยาวชนและ ประชาชนทั่วไป เข้าร่วมโครงการฯ ร้อยละ ๗๐	เด็ก เยาวชนและ ประชาชนทั่วไปได้ ทราบถึงโทษและ ผลเสียของยาเสพติด	กอง สวัสดิการ สังคม
๔๔	โครงการรณรงค์และป้องกัน โรคเอดส์	เพื่อส่งเสริมพัฒนาความ รู้ความเข้าใจเรื่องโรคเอดส์ และโรคติดต่อทาง เพศสัมพันธ์	เยาวชนและประชาชน ร่วมรณรงค์และป้องกัน โรคเอดส์	๕๐,๐๐๐	๕๐,๐๐๐	๕๐,๐๐๐	๕๐,๐๐๐	๕๐,๐๐๐	เยาวชนและ ประชาชนร้อยละ ๘๐ มีความรู้ความ เข้าใจเรื่องโรค เอดส์มากขึ้น	เยาวชนและ ประชาชน มีความรู้ความเข้าใจ เรื่องโรคเอดส์	กอง สวัสดิการ สังคม
๔๕	โครงการเสริมสร้างเครือข่าย และพัฒนาศักยภาพสภาเด็ก และเยาวชนตำบลบ้านม่วง	เพื่อส่งเสริมการดำเนิน กิจกรรมของสภาเด็กและ เยาวชน	เด็กและเยาวชนตำบล บ้านม่วงร่วมกันจัด กิจกรรม	๑๐๐,๐๐๐	๑๐๐,๐๐๐	๑๐๐,๐๐๐	๑๐๐,๐๐๐	๑๐๐,๐๐๐	เด็กและเยาวชน มีการสร้าง เครือข่ายเพิ่มมาก ขึ้น	สภาเด็กแลเยาวชน มีส่วนร่วมการร่วม คิดร่วมแก้ไขปัญห ร่วมพัฒนาท้องถิ่น	กอง สวัสดิการ สังคม

ที่	โครงการ	วัตถุประสงค์	เป้าหมาย (ผลผลิตของ โครงการ)	งบประมาณ					ตัวชี้วัด (KPI)	ผลที่คาดว่าจะได้รับ	หน่วยงาน รับผิดชอบ หลัก
				๒๕๖๑ (บาท)	๒๕๖๒ (บาท)	๒๕๖๓ (บาท)	๒๕๖๔ (บาท)	๒๕๖๕ (บาท)			
๔๖	โครงการเด็กและเยาวชนร่วมใจ รักษาความสะอาดในชุมชน	เพื่อส่งเสริมความรู้ สร้างความตระหนักใน การดูแลรักษาความ สะอาดในชุมชน	เด็กและเยาวชน ตำบลบ้านม่วงร่วมใจ รักษาความสะอาดใน ชุมชน	๕๐,๐๐๐	๕๐,๐๐๐	๕๐,๐๐๐	๕๐,๐๐๐	๕๐,๐๐๐	เด็กและเยาวชน ร้อยละ ๘๐ ร่วมกันเป็นส่วน หนึ่งในการพัฒนา ชุมชน	เด็กและเยาวชนร่วมกัน เป็นส่วนหนึ่งในการพัฒนา ชุมชน	กอง สวัสดิการ สังคม
๔๗	โครงการช่วยเหลือประชาชน ผู้ด้อยโอกาส	เพื่อส่งเสริมให้ ผู้ด้อยโอกาสและผู้นำ ชุมชนได้รับความรู้ ความเข้าใจการ ช่วยเหลือผู้ด้อยโอกาส	ผู้ด้อยโอกาสตำบล บ้านม่วง	๕๐,๐๐๐	๕๐,๐๐๐	๕๐,๐๐๐	๕๐,๐๐๐	๕๐,๐๐๐	ผู้ด้อยโอกาส ร้อยละ ๖๐ ได้รับการ ช่วยเหลือเบื้องต้น	ผู้ด้อยโอกาสและผู้นำ ชุมชนได้รับความรู้ความ เข้าใจในการช่วยเหลือ	กอง สวัสดิการ สังคม
๔๘	โครงการส่งเสริมสุขภาพ ผู้สูงอายุ และอบรมแกนนำ ผู้สูงอายุ	เพื่อส่งเสริมให้ผู้สูงอายุ มีความรู้เกี่ยวกับการ ดูแลสุขภาพและ แก้ปัญหาด้านสุขภาพ	ผู้สูงอายุและแกนนำ ผู้สูงอายุมีการดูแล สุขภาพผู้สูงอายุ	๑๐๐,๐๐๐	๑๐๐,๐๐๐	๑๐๐,๐๐๐	๑๐๐,๐๐๐	๑๐๐,๐๐๐	ผู้สูงอายุร้อยละ ๘๐ ปฏิบัติตน เกี่ยวกับการดูแล ตนเองได้ถูกต้อง	ผู้สูงอายุมีความรู้ เจตคติ ทักษะและ การปฏิบัติตนเกี่ยวกับการ ดูแลตนเองได้ถูกต้อง	กอง สวัสดิการ สังคม
๔๙	โครงการพัฒนาศักยภาพและ ส่งเสริมอาชีพให้กับ ผู้สูงอายุ ผู้พิการ ผู้ด้อยโอกาสและ ประชาชน	เพื่อส่งเสริมและพัฒนา รายได้เพิ่มขึ้นเป็นการ สร้างอาชีพภายใน ครัวเรือนและชุมชน และมีการรวมกลุ่ม สร้างอาชีพ	ประชาชนมีการนำ แนวทางเศรษฐกิจ พอเพียงมาดำเนิน ชีวิต	๕๐๐,๐๐๐	๕๐๐,๐๐๐	๕๐๐,๐๐๐	๕๐๐,๐๐๐	๕๐๐,๐๐๐	ผู้สูงอายุ ผู้พิการ ผู้ด้อยโอกาสและ ประชาชนเข้าร่วม โครงการฯ ร้อยละ ๖๐	ผู้สูงอายุ ผู้พิการ ผู้ด้อยโอกาสและ ประชาชนมีการพัฒนา อาชีพตามแนวทาง เศรษฐกิจพอเพียง	กอง สวัสดิการ สังคม
๕๐	โครงการค่ายพัฒนาบทบาท เยาวชนสู่การพัฒนาอาชีพ	เพื่อให้เด็กและเยาวชน มีจิตสำนึกที่ดีต่อชุมชน และมีส่วนร่วมในการ ป้องกันและช่วยพัฒนา ให้ประชาชน	เยาวชนตำบล บ้านม่วงมีการพัฒนา อาชีพ	๕๐,๐๐๐	๕๐,๐๐๐	๕๐,๐๐๐	๕๐,๐๐๐	๕๐,๐๐๐	เด็กและเยาวชน เข้าร่วมโครงการฯ ร้อยละ ๖๐	เด็กและเยาวชนมี จิตสำนึกที่ดีต่อชุมชนและ มีส่วนร่วมในการป้องกัน และช่วยพัฒนาให้ ประชาชน	กอง สวัสดิการ สังคม

ที่	โครงการ	วัตถุประสงค์	เป้าหมาย (ผลผลิตของ โครงการ)	งบประมาณ					ตัวชี้วัด (KPI)	ผลที่คาดว่าจะ ได้รับ	หน่วยงาน รับผิดชอบ หลัก
				๒๕๖๑ (บาท)	๒๕๖๒ (บาท)	๒๕๖๓ (บาท)	๒๕๖๔ (บาท)	๒๕๖๕ (บาท)			
๕๑	โครงการส่งเสริมอาชีพเลี้ยง ไก่พื้นเมือง	เพื่อเป็นการสร้างงาน สร้างรายได้ และสร้างแหล่ง อาหารในหมู่บ้าน	ประชาชนมีรายได้ เพิ่มขึ้นลดรายจ่าย ในครัวเรือน	๕๐,๐๐๐	๕๐,๐๐๐	๕๐,๐๐๐	๕๐,๐๐๐	๕๐,๐๐๐	ประชาชนตำบล บ้านม่วงมีรายได้ เพิ่มขึ้นร้อยละ๖๐	ประชาชนมีการสร้าง งาน สร้างรายได้ และ สร้างแหล่งอาหารใน ครอบครัว	กอง สวัสดิการ สังคม
๕๒	โครงการพัฒนาคุณภาพชีวิตเด็ก และครอบครัว	เพื่อเสริมสร้างศักยภาพ เครือข่าย พหุภาคีเพื่อการ ป้องกันและพิทักษ์การเอา เปรียบเด็กทางเพศตลอดจน การค้าเด็ก	ประชาชนแต่ละ ครอบครัวเข้าใจ ในชีวิตแต่ละรุ่น	๕๐,๐๐๐	๕๐,๐๐๐	๕๐,๐๐๐	๕๐,๐๐๐	๕๐,๐๐๐	ประชาชนตำบล บ้านม่วงร้อยละ ๙๐ มีความอบอุ่น	เด็กู้วิธีการป้องกัน และการเอาเปรียบ เด็กทางเพศตลอดจน การค้าเด็ก	กอง สวัสดิการ สังคม
๕๓	โครงการกฎหมายน่ารู้สำหรับ สตรีและผู้สูงอายุ	เพื่อส่งเสริมความรู้ เกี่ยวกับกฎหมายประเภท ต่างๆ ในชีวิตประจำวัน ของสตรีและผู้สูงอายุ	สตรีและผู้สูงอายุ มีความรู้เกี่ยวกับ กฎหมายต่างๆ	๕๐,๐๐๐	๕๐,๐๐๐	๕๐,๐๐๐	๕๐,๐๐๐	๕๐,๐๐๐	สตรีและผู้สูงอายุ ร้อยละ ๕๐ มีความรู้เรื่อง กฎหมาย	สตรีและผู้สูงอายุ รู้เกี่ยวกับกฎหมาย ประเภทต่างๆ ในชีวิตประจำวัน	กอง สวัสดิการ สังคม
๕๔	โครงการพัฒนาอาสาสมัครดูแล ผู้สูงอายุและผู้พิการ	เพื่อส่งเสริมความรู้ให้กับ ผู้ดูแลผู้สูงอายุและผู้พิการ	ผู้สูงอายุและ ผู้พิการได้รับการ ดูแลอย่างใกล้ชิด	๓๐,๐๐๐	๓๐,๐๐๐	๓๐,๐๐๐	๓๐,๐๐๐	๓๐,๐๐๐	ผู้สูงอายุและ ผู้พิการร้อยละ ๗๐ ได้รับการดูแลอย่าง ใกล้ชิด	อาสาสมัครผู้ดูแล ผู้สูงอายุและผู้พิการ มีความรู้ในการดูแล ผู้สูงอายุและผู้พิการ	กอง สวัสดิการ สังคม
๕๕	โครงการสร้างภูมิคุ้มกันและ เพิ่มทักษะชีวิตให้แก่เด็กและ เยาวชน	เพื่อสำรวจและศึกษา ปัญหาของครอบครัว ภายในชุมชน	เด็กและเยาวชนมี ภูมิคุ้มกันจาก ครอบครัว	๓๐,๐๐๐	๓๐,๐๐๐	๓๐,๐๐๐	๓๐,๐๐๐	๓๐,๐๐๐	เด็กและเยาวชนมี ภูมิคุ้มกันจาก ครอบครัวร้อยละ ๗๐	มีข้อมูลครอบครัวที่ ประสบปัญหาทาง สังคม	กอง สวัสดิการ สังคม
๕๖	โครงการจัดตั้งโรงเรียนผู้สูงอายุ	เพื่อเป็นศูนย์เรียนรู้และ พัฒนาคุณภาพชีวิตของ ผู้สูงอายุในชุมชน	จัดตั้งโรงเรียน ผู้สูงอายุตำบล บ้านม่วง จำนวน ๑ แห่ง		๑,๐๐๐,๐๐๐		๑,๐๐๐,๐๐๐		ผู้สูงอายุร้อยละ ๗๐ มีสถานที่ทำกิจกรรม ร่วมกัน	มีศูนย์เรียนรู้ใน ตำบลและพัฒนา คุณภาพชีวิตของ ผู้สูงอายุ	กอง สวัสดิการ สังคม

ที่	โครงการ	วัตถุประสงค์	เป้าหมาย (ผลผลิตของ โครงการ)	งบประมาณ					ตัวชี้วัด (KPI)	ผลที่คาดว่าจะ ได้รับ	หน่วยงาน รับผิดชอบ หลัก
				๒๕๖๑ (บาท)	๒๕๖๒ (บาท)	๒๕๖๓ (บาท)	๒๕๖๔ (บาท)	๒๕๖๕ (บาท)			
๕๗	โครงการสร้างเครือข่าย นักสังคมสงเคราะห์น้อย สู่ชุมชน	เพื่อส่งเสริมให้สภาเด็กและ เยาวชนและเครือข่ายเด็ก และเยาวชน ได้รวมพลัง ทำ กิจกรรมพื้นที่สร้างสรรค์ก้าว สู่การเป็น “นักสังคม สงเคราะห์น้อย”	สร้างเครือข่าย นักสังคม สงเคราะห์น้อย ตำบลบ้านม่วง	๕๐,๐๐๐	๕๐,๐๐๐	๕๐,๐๐๐	๕๐,๐๐๐	๕๐,๐๐๐	มีนักสังคม สงเคราะห์น้อย ตำบลบ้านม่วง เพิ่มขึ้นร้อยละ ๗๐	เด็กและเยาวชนได้รวม พลังทำกิจกรรมพื้นที่ สร้างสรรค์ก้าวสู่การ เป็น “นักสังคม สงเคราะห์น้อย”	กอง สวัสดิการ สังคม
๕๘	โครงการปันรัก ปันน้ำใจ ห่วงใยผู้พิการ ผู้ด้อยโอกาส ทางสังคม และครอบครัว	เพื่อให้ผู้พิการในชุมชนรู้สึก ไม่ถูกทอดทิ้งคอยให้กำลังใจ และช่วยเหลือในด้านต่างๆ	ผู้พิการ ผู้ด้อยโอกาส ทางสังคมตำบล บ้านม่วงไม่ถูก ทอดทิ้ง	๑๐๐,๐๐๐	๑๐๐,๐๐๐	๑๐๐,๐๐๐	๑๐๐,๐๐๐	๑๐๐,๐๐๐	ผู้พิการ ผู้ด้อยโอกาส ทางสังคมร้อยละ ๖๐ ไม่ถูกทอดทิ้ง	ผู้พิการในชุมชนรู้สึกไม่ ถูกทอดทิ้งคอยให้กำลังใจ และช่วยเหลือในด้าน ต่างๆ	กอง สวัสดิการ สังคม
๕๙	โครงการสูงวัย สูงค่า ใจเป็นสุข	เพื่อส่งเสริมให้ผู้สูงอายุมี ความรู้สึกมีคุณค่าในตนเอง ใช้ชีวิต	ผู้สูงอายุในตำบล เข้าร่วมกิจกรรม สูงวัย สูงค่า ใจเป็นสุข	๑๐๐,๐๐๐	๑๐๐,๐๐๐	๑๐๐,๐๐๐	๑๐๐,๐๐๐	๑๐๐,๐๐๐	ผู้สูงอายุเข้าร่วม โครงการฯ ร้อยละ ๘๐	ผู้สูงอายุได้รับการ เอาใจใส่เป็นอย่างดี ในด้านร่างกาย อารมณ์ สังคมและจิตใจ	กอง สวัสดิการ สังคม
๖๐	โครงการเยี่ยมบ้านผู้สูงอายุ ผู้พิการและผู้ประสบปัญหา ทางสังคมแบบบูรณาการ	เพื่อสร้างกำลังใจให้กับ ผู้สูงอายุ ผู้พิการและผู้ ประสบปัญหาทางสังคมใน ชุมชน มีคุณภาพชีวิตที่ดีขึ้น ตามความเหมาะสม	ผู้สูงอายุ ผู้พิการและ ผู้ประสบปัญหา ทางสังคม ในชุมชน	๕๐,๐๐๐	๕๐,๐๐๐	๕๐,๐๐๐	๕๐,๐๐๐	๕๐,๐๐๐	คุณภาพชีวิต ผู้สูงอายุ ผู้พิการและผู้ ประสบปัญหาทาง สังคม	ผู้สูงอายุ ผู้พิการและผู้ ประสบปัญหาทางสังคม ในชุมชน มีคุณภาพชีวิตที่ดีขึ้นตาม ความเหมาะสม	กอง สวัสดิการ สังคม
๖๑	โครงการผู้สูงวัยใส่ใจ ลูกหลานและเสริมพลังภูมิ ปัญญาผู้สูงอายุ	เพื่อให้ผู้สูงวัยได้แสดงถึง ศักยภาพสร้างความสัมพันธ์ ความเข้าใจที่ตระหว่างวัย	ผู้สูงวัยตำบล บ้านม่วง	๕๐,๐๐๐	๕๐,๐๐๐	๕๐,๐๐๐	๕๐,๐๐๐	๕๐,๐๐๐	ผู้สูงวัย ร้อยละ ๗๐ มีความสัมพันธ์กับ ลูกหลานอย่างดี	ผู้สูงวัยมีเข้าใจในความ ความสัมพันธ์กับ ลูกหลานอย่างดี	กอง สวัสดิการ สังคม
๖๒	โครงการไออนุรักษ์จาก ครอบครัว สานสายใย วัฒนธรรมชุมชน	เพื่อให้ความรู้เกี่ยวกับความ รุนแรงในครอบครัว และทำ กิจกรรมร่วมกันในชุมชน	ครอบครัวตำบล บ้านม่วงมีความ อบอุ่น	๕๐,๐๐๐	๕๐,๐๐๐	๕๐,๐๐๐	๕๐,๐๐๐	๕๐,๐๐๐	ครอบครัวร้อยละ ๘๐ ได้รับความ อบอุ่นมากยิ่งขึ้น	ครอบครัวมีการทำ กิจกรรมร่วมกัน อย่างมี ความสุข	กอง สวัสดิการ สังคม
	รวม ๖๒ โครงการ	-	-	๔,๐๘๐,๐๐๐	๕,๐๘๐,๐๐๐	๕,๐๘๐,๐๐๐	๕,๐๘๐,๐๐๐	๕,๐๘๐,๐๐๐	-	-	



## ๒.๔ แผนงานงบกลาง

ที่	โครงการ	วัตถุประสงค์	เป้าหมาย (ผลผลิตของ โครงการ)	งบประมาณ					ตัวชี้วัด (KPI)	ผลที่คาดว่าจะได้รับ	หน่วยงาน รับผิดชอบ หลัก
				๒๕๖๖ (บาท)	๒๕๖๗ (บาท)	๒๕๖๘ (บาท)	๒๕๖๙ (บาท)	๒๕๗๐ (บาท)			
๑	โครงการจ่ายเบี้ยยังชีพผู้สูงอายุ	เพื่อให้ผู้สูงอายุในเขตตำบลบ้านม่วง ได้รับเบี้ยยังชีพ	สงเคราะห์เบี้ยยังชีพคนผู้สูงอายุตำบลบ้านม่วง	๔,๓๗๘,๘๐๐	๔,๗๔๖,๐๐๐	๕,๑๗๙,๒๐๐	๕,๔๖๐,๐๐๐	๕,๘๕๑,๒๐๐	ผู้มีสิทธิได้รับเงินช่วยเหลือร้อยละ ๑๐๐	ผู้สูงอายุมีคุณภาพชีวิตที่ดีขึ้นหลังจากได้รับเบี้ยยังชีพ	กองสวัสดิการสังคม
๒	โครงการจ่ายเบี้ยยังชีพผู้ป่วยเอดส์	เพื่อให้ผู้ป่วยเอดส์ในเขตตำบลบ้านม่วง ได้รับเบี้ยยังชีพ	สงเคราะห์เบี้ยยังชีพผู้ป่วยเอดส์ตำบลบ้านม่วง	๓๖,๐๐๐	๓๖,๐๐๐	๓๖,๐๐๐	๓๖,๐๐๐	๓๖,๐๐๐	ผู้มีสิทธิได้รับเงินช่วยเหลือร้อยละ ๑๐๐	ผู้ป่วยได้รับการดูแลและทำการรักษา/อยู่ในสังคมได้อย่างมีความสุข	กองสวัสดิการสังคม
๓	โครงการจ่ายเบี้ยยังชีพผู้พิการ	เพื่อให้ผู้พิการในเขตตำบลบ้านม่วง ได้รับเบี้ยยังชีพ	สงเคราะห์เบี้ยยังชีพคนผู้พิการ เดือนละตำบลบ้านม่วง	๑,๖๓๒,๐๐๐	๑,๖๘๐,๐๐๐	๑,๗๒๘,๐๐๐	๑,๗๗๖,๐๐๐	๑,๗๗๖,๐๐๐	ผู้มีสิทธิได้รับเงินช่วยเหลือร้อยละ ๑๐๐	ผู้พิการมีคุณภาพชีวิตที่ดีขึ้นหลังจากได้รับเบี้ยยังชีพ	กองสวัสดิการสังคม
	รวม ๓ โครงการ	-	-	๖,๐๔๖,๘๐๐	๖,๔๖๒,๐๐๐	๖,๙๔๓,๒๐๐	๗,๒๗๒,๐๐๐	๗,๖๖๓,๒๐๐	-	-	

## ๒.๕. แผนงานการเกษตร

ที่	โครงการ	วัตถุประสงค์	เป้าหมาย (ผลผลิตของ โครงการ)	งบประมาณ					ตัวชี้วัด (KPI)	ผลที่คาดว่าจะ ได้รับ	หน่วยงาน รับผิดชอบ หลัก
				๒๕๖๖ (บาท)	๒๕๖๗ (บาท)	๒๕๖๘ (บาท)	๒๕๖๙ (บาท)	๒๕๗๐ (บาท)			
๑	โครงการฝึกอบรมการผลิตและ ขยายพันธุ์ไม้ผลไม่ยืนต้น	เพื่อให้เกษตรกรมีความรู้ ความสามารถขยายพันธุ์ พืชได้เอง เพื่อลดต้นทุน การผลิตของเกษตรกร	จัดฝึกอบรมเชิง ปฏิบัติการแก่เกษตรกร ทั่วไปและกลุ่มอาชีพ	๕๐,๐๐๐	๕๐,๐๐๐	๕๐,๐๐๐	๕๐,๐๐๐	๕๐,๐๐๐	ประชาชน มีรายได้เพิ่มขึ้น ร้อยละ ๖๐	ประชาชนมีรายได้ เพิ่มขึ้นและมี ผลผลิตออกสู่ ตลาดตลอดปี	สำนักปลัด/ ศูนย์บริการฯ/ สนง.เกษตร อ.สังคม
๒	โครงการผลิตขยายเชื้อรา ไตรโคเดอร์มาป้องกันและกำจัด โรคพืชที่เกิดจากเชื้อรา	เพื่อใช้ป้องกันกำจัด แมลงศัตรูพืชทดแทน การใช้สารเคมี	จัดซื้อวัสดุ อุปกรณ์ ในการผลิตขยายเชื้อ ไตรโคเดอร์มา	๓๐,๐๐๐	๓๐,๐๐๐	๓๐,๐๐๐	๓๐,๐๐๐	๓๐,๐๐๐	เกษตรกรเข้า ร่วมโครงการ ร้อยละ ๘๐	เกษตรกรลด ค่าใช้จ่ายในการ อารักขาพืช ผู้ผลิตและ ผู้บริโภคปลอดภัย	สำนักปลัด/ ศูนย์บริการฯ/ สนง.เกษตร อ.สังคม
๓	โครงการฝึกอบรมการแปรรูป ผลผลิตทางการเกษตรในกลุ่ม แม่บ้านเกษตรกรและวิสาหกิจ ชุมชน	เพื่อเพิ่มมูลค่าผลผลิตและ ไม่ให้ผลผลิตการเกษตร ล้นตลาดและราคาตกต่ำ และเพิ่มรายได้ให้แก่ เกษตรกร	จัดฝึกอบรมและฝึก ปฏิบัติการแปรรูป ผลผลิตเกษตรและ พัฒนาคุณภาพและ บรรจุภัณฑ์แก่กลุ่ม วิสาหกิจ	๔๐,๐๐๐		๔๐,๐๐๐		๔๐,๐๐๐	เกษตรกรเข้า ร่วมโครงการ ร้อยละ ๕๐	ผลผลิตของ เกษตรกร ปลอดภัยจาก สารพิษตรงตาม ความต้องการของ ตลาด	สำนักปลัด/ ศูนย์บริการฯ/ สนง.เกษตร อ.สังคม
	รวม ๓ โครงการ	-	-	๑๒๐,๐๐๐	๘๐,๐๐๐	๑๒๐,๐๐๐	๘๐,๐๐๐	๑๒๐,๐๐๐	-	-	

## ๒.๖. แผนงานอุตสาหกรรมและการโยธา

ที่	โครงการ	วัตถุประสงค์	เป้าหมาย (ผลผลิตของ โครงการ)	งบประมาณ					ตัวชี้วัด (KPI)	ผลที่คาดว่าจะ ได้รับ	หน่วยงาน รับผิดชอบ หลัก
				๒๕๖๖ (บาท)	๒๕๖๗ (บาท)	๒๕๖๘ (บาท)	๒๕๖๙ (บาท)	๒๕๗๐ (บาท)			
๑	โครงการก่อสร้างถนน คสล. บริเวณศูนย์พัฒนาเด็กเล็ก บ้านม่วง	เพื่อให้ประชาชนสามารถสัญจรไปมา ได้สะดวก รวดเร็ว และปลอดภัย	ก่อสร้างถนน คสล. บริเวณศูนย์พัฒนาเด็กเล็ก บ้านม่วง	๓๐๐,๐๐๐		๓๐๐,๐๐๐		๓๐๐,๐๐๐	ประชาชน ร้อยละ ๘๐ มีถนนสัญจรไปมาสะดวก	ถนนมีมาตรฐาน การคมนาคม สัญจรที่สะดวก รวดเร็วและ ปลอดภัย	กองช่าง
๒	โครงการติดตั้งมุ้งลวดบริเวณ ห้องจัดกิจกรรม/การเรียน การสอนศูนย์พัฒนาบ้านห้วยค้อ	เพื่อติดเหล็กตัดหน้าต่าง และมุ้งลวดรอบอาคาร ป้องกันทรัพย์สินราชการ สูญ และป้องกันยุง	ติดตั้งมุ้งลวดบริเวณ ห้องจัดกิจกรรม/การเรียน การสอน จำนวน ๒ ศูนย์	๒๐๐,๐๐๐		๒๐๐,๐๐๐		๒๐๐,๐๐๐	ร้อยละ ๙๐ เด็กนักเรียน ครู และทรัพย์สิน ปลอดภัย	ศูนย์ฯ มีเหล็กตัด หน้าต่าง และมุ้ง ลวดรอบอาคาร ป้องกันทรัพย์สิน ราชการ สูญ และ ป้องกันยุง	กอง การศึกษา/ กองช่าง
๓	โครงการถมดินบริเวณด้านหลัง ศูนย์พัฒนาเด็กเล็กบ้านม่วง	เพื่อปรับปรุงภูมิทัศน์และ เพิ่มพื้นที่แหล่งเรียนรู้เด็ก ปฐมวัย	ดินบริเวณด้านหลังศูนย์ พัฒนาเด็กเล็กบ้านม่วง ปริมาณงาน ๕๐๐ ลบ.ม.	๓๐๐,๐๐๐		๓๐๐,๐๐๐		๓๐๐,๐๐๐	เด็กและครู ร้อยละ ๖๐ มีพื้นที่แหล่ง เรียนรู้เพิ่มขึ้น	ศูนย์ฯ มีพื้นที่ แหล่งเรียนรู้ เพิ่มขึ้นและมีภูมิ ทัศน์ที่ดีเด็ก ปฐมวัย	กอง การศึกษา/ กองช่าง
๔	โครงการก่อสร้างป้ายศูนย์พัฒนา เด็กเล็กบ้านม่วง	-เพื่อบอกสถานที่ศูนย์ พัฒนาเด็กเล็กบ้านม่วง -เพื่อความเป็นระเบียบ เรียบร้อยและแลดูความ สวยงาม	ก่อสร้างป้ายศูนย์พัฒนา เด็กเล็กบ้านม่วง ว่างมน จำนวน ๑ ป้าย ขนาด ๒ x ๖ ม. (๒๐๐๖๐๔E ๒๐๑๑๙๓๗N)	๑๐๐,๐๐๐		๑๐๐,๐๐๐		๑๐๐,๐๐๐	ป้ายศูนย์พัฒนา เด็กเล็กบ้านม่วง ว่างมน	มีป้าย ประชาสัมพันธ์ บอกสถานที่ ชัดเจน	กอง การศึกษา/ กองช่าง
๕	โครงการก่อสร้างอาคาร ศูนย์พัฒนาเด็กเล็กบ้านห้วยค้อ	เพื่อรองรับปริมาณ จำนวนเด็กเล็กที่มี ปริมาณเพิ่มขึ้นและการ เรียนของเด็กมี ประสิทธิภาพ	ก่อสร้างอาคารศูนย์พัฒนา เด็กเล็กบ้านห้วยค้อ จำนวน ๑ หลัง ขนาด ๑๘ x ๑๒ ม.	๒,๕๐๐,๐๐๐		๒,๕๐๐,๐๐๐		๒,๕๐๐,๐๐๐	อาคารศูนย์ พัฒนาเด็กเล็ก ๑ หลัง	มีอาคารศูนย์ฯ รองรับปริมาณ จำนวนเด็กเล็ก อย่างเพียงพอ	กอง การศึกษา/ กองช่าง

ที่	โครงการ	วัตถุประสงค์	เป้าหมาย (ผลผลิตของ โครงการ)	งบประมาณ					ตัวชี้วัด (KPI)	ผลที่คาดว่าจะ ได้รับ	หน่วยงาน รับผิดชอบ หลัก
				๒๕๖๖ (บาท)	๒๕๖๗ (บาท)	๒๕๖๘ (บาท)	๒๕๖๙ (บาท)	๒๕๗๐ (บาท)			
๖	โครงการก่อสร้างป้ายศูนย์พัฒนาเด็กเล็กบ้านห้วยค้อ	-เพื่อบอกสถานที่ศูนย์พัฒนาเด็กเล็กบ้านห้วยค้อ -เพื่อความเป็นระเบียบเรียบร้อยและแลดูความสวยงาม	ก่อสร้างป้ายศูนย์พัฒนาเด็กเล็กบ้านห้วยค้อ จำนวน ๒ ป้าย ขนาด ๒ x ๖ ม.	๑๐๐,๐๐๐		๑๐๐,๐๐๐		๑๐๐,๐๐๐	-ป้ายศูนย์พัฒนาเด็กเล็กบ้านห้วยค้อ	มีป้ายประชาสัมพันธ์บอกสถานที่ชัดเจน	กองการศึกษา/ กองช่าง
๗	โครงการก่อสร้างบันไดทางขึ้นศูนย์พัฒนาเด็กเล็กบ้านห้วยค้อ	เพื่อให้เด็กนักเรียนและผู้ปกครอง ครูและประชาชนสามารถสัญจรไปมาได้สะดวก และปลอดภัย	ก่อสร้างบันไดทางขึ้นศูนย์พัฒนาเด็กเล็กบ้านห้วยค้อ ขนาด ๖ x ๓ ม.	๘๐,๐๐๐	๘๐,๐๐๐		๘๐,๐๐๐		ร้อยละ ๘๐ มีบันไดทางขึ้นอย่างสะดวก	เด็กนักเรียน ครูและผู้ปกครองและประชาชนสามารถสัญจรไปมาได้สะดวก และปลอดภัย	กองการศึกษา/ กองช่าง
๘	โครงการก่อสร้างห้องน้ำศูนย์พัฒนาเด็กเล็กบ้านห้วยค้อ	เพื่อรองรับเด็กนักเรียนและครูและรองรับเด็กนักเรียนและครู อย่างเพียงพอและมาตรฐาน	ก่อสร้างห้องน้ำศูนย์พัฒนาเด็กเล็กบ้านห้วยค้อ จำนวน ๑ หลัง ๒ ห้อง ขนาด ๓ x ๑.๘๐ ม.	๑๐๐,๐๐๐	๑๐๐,๐๐๐		๑๐๐,๐๐๐		ร้อยละ ๑๐๐ เด็กนักเรียนและครูมีห้องน้ำใช้	ศูนย์ฯ มีห้องตามมาตรฐานและรองรับเด็กนักเรียนและครู อย่างเพียงพอ	กองการศึกษา/ กองช่าง
๙	โครงการปรับปรุงภูมิทัศน์แหล่งเรียนรู้ศูนย์พัฒนาเด็กเล็ก	เพื่อสร้างบรรยากาศการเรียนรู้ที่ดีมีสภาพแวดล้อม/สิ่งต่างๆรอบตัวที่เหมาะสม น่าดู น่าอยู่ น่าเรียน	การปรับปรุงภูมิทัศน์และแหล่งเรียนรู้ จำนวน ๒ ศูนย์พัฒนาเด็กเล็ก	๑๘๐,๐๐๐		๑๘๐,๐๐๐		๑๘๐,๐๐๐	ร้อยละ ๙๐ ศพด.มีสภาพแวดล้อมที่ดี	ศูนย์พัฒนาเด็กเล็กมีบรรยากาศการเรียนรู้ที่ดีมีสภาพแวดล้อม/สิ่งต่างๆรอบตัวที่เหมาะสม น่าดู น่าอยู่ น่าเรียน	กองการศึกษา
๑๐	โครงการก่อสร้างรั้วรอบศูนย์พัฒนาเด็กเล็ก	เพื่อความสะอาดต่อการควบคุมและป้องกันความปลอดภัยภายในพื้นที่อาคาร	ก่อสร้างรั้วรอบศูนย์พัฒนาเด็กเล็กบ้านห้วยค้อ ขนาดยาว ๘๐ ม.	๒๐๐,๐๐๐		๒๐๐,๐๐๐		๒๐๐,๐๐๐	มีความปลอดภัยต่อเด็กนักเรียน ร้อยละ ๘๐	มีอาณาเขตบ่งบอกบริเวณที่ชัดเจน บุคคลภายในมีความปลอดภัยจากภายนอก	กองการศึกษา/ กองช่าง

ที่	โครงการ	วัตถุประสงค์	เป้าหมาย (ผลผลิตของ โครงการ)	งบประมาณ					ตัวชี้วัด (KPI)	ผลที่คาดว่าจะได้รับ	หน่วยงาน รับผิดชอบ หลัก
				๒๕๖๖ (บาท)	๒๕๖๗ (บาท)	๒๕๖๘ (บาท)	๒๕๖๙ (บาท)	๒๕๗๐ (บาท)			
๑๑	โครงการปรับปรุงต่อเติม ศูนย์พัฒนาเด็กเล็ก	เพื่อปรับปรุงต่อเติม ศูนย์พัฒนาเด็กเล็ก ให้สะดวกมากขึ้น	ปรับปรุงต่อเติม ศูนย์พัฒนาเด็กเล็ก จำนวน ๒ ศูนย์	๕๐๐,๐๐๐	๕๐๐,๐๐๐	๕๐๐,๐๐๐	๕๐๐,๐๐๐	๕๐๐,๐๐๐	เด็กนักเรียนมีสถานที่ ทำกิจกรรมอย่าง สะดวกและปลอดภัย ร้อยละ ๘๐	มีศูนย์เด็กเล็กที่ สะดวกในการทำ กิจกรรมต่างๆ	กอง การศึกษา
๑๒	โครงการปรับปรุงต่อเติม อ่างประปาพัฒนา เด็กเล็ก	เพื่อปรับปรุงต่อเติม ศูนย์พัฒนาเด็กเล็ก ให้สะดวกมากขึ้น	ปรับปรุงอ่างต่อเติม แปร่งพื้นศูนย์พัฒนา เด็กเล็กบ้านห้วยค้อ	๒๐,๐๐๐	๒๐,๐๐๐	๒๐,๐๐๐	๒๐,๐๐๐	๒๐,๐๐๐	ร้อยละ ๙๐ เด็ก นักเรียนมีอ่างประปา พื้นที่สะดวกและ สะอาดมากยิ่งขึ้น	มีศูนย์เด็กเล็กที่ สะดวกในการทำ กิจกรรมต่างๆ	กอง การศึกษา
๑๓	โครงการก่อสร้างสนาม เด็กเล่นพร้อมของเล่น	เพื่อให้เด็กได้ออก กกำลังกายเสริมสร้าง พัฒนาการทั้ง ๔ ด้าน เด็กมีความปลอดภัย ในการเล่นเครื่องเล่น สนาม	ก่อสร้างสนามเด็กเล่น พร้อมของเล่น ศูนย์พัฒนาเด็กเล็ก จำนวน ๒ ศูนย์	๒๐๐,๐๐๐	๒๐๐,๐๐๐	๒๐๐,๐๐๐	๒๐๐,๐๐๐	๒๐๐,๐๐๐	เด็กนักเรียน ร้อยละ ๙๐ มีสุขภาพแข็งแรง	เด็กนักเรียนมีสนาม เด็กเล่นที่ปลอดภัย และเสริมสร้าง พัฒนาการให้กับ เด็ก	กอง การศึกษา
๑๔	โครงการก่อสร้างลาน คอนกรีตศูนย์พัฒนา เด็กเล็ก	เพื่อความสะดวกในการ รับส่งเด็กเล็กและความ ปลอดภัย	ก่อสร้างลานคอนกรีต ศูนย์พัฒนาเด็กเล็ก บ้านม่วง เทศคอนกรีต ไม่น้อยกว่า ๓๗๒ ตร.ม. หนา ๐.๑๕ เมตร	๒๕๐,๐๐๐	๒๕๐,๐๐๐		๒๕๐,๐๐๐	๒๕๐,๐๐๐	ร้อยละ ๘๐ เด็กเล็กได้รับ ความปลอดภัย	เด็กเล็กได้รับความ สะดวก มีความ ปลอดภัยในชีวิต และทรัพย์สิน	กอง การศึกษา
๑๕	โครงการปูหญ้าเทียมสนาม เด็กเล่น	เพื่อลดอันตรายต่อเท้า และลดการบาดเจ็บที่ รุนแรงในกรณีล้ม กระแทกของเด็ก	ปูหญ้าเทียมสนาม เด็กเล่น ศูนย์พัฒนา เด็กเล็ก จำนวน ๒ ศูนย์	๑๐๐,๐๐๐	๑๐๐,๐๐๐		๑๐๐,๐๐๐	๑๐๐,๐๐๐	ร้อยละ ๙๐ เด็กลดการบาดเจ็บ	เด็กลดอันตราย ต่อเท้า และลดการ บาดเจ็บที่รุนแรงใน กรณีล้มกระแทก	กอง การศึกษา

ที่	โครงการ	วัตถุประสงค์	เป้าหมาย (ผลผลิตของ โครงการ)	งบประมาณ					ตัวชี้วัด (KPI)	ผลที่คาดว่าจะ ได้รับ	หน่วยงาน รับผิดชอบ หลัก
				๒๕๖๖ (บาท)	๒๕๖๗ (บาท)	๒๕๖๘ (บาท)	๒๕๖๙ (บาท)	๒๕๗๐ (บาท)			
๑๖	โครงการก่อสร้างหลังคาคลุมพื้นที่ทางเดินระหว่างหน้า ศพด.บ้านม่วงถึงอาคารเรียน	เพื่ออำนวยความสะดวกให้กับครูและนักเรียนในการทำกิจกรรมระหว่างอาคารเรียน	ก่อสร้างหลังคาคลุมพื้นที่ทางเดินระหว่างหน้า ศพด.บ้านม่วง ถึงอาคารเรียน ขนาด ๕ x ๖.๘๐ ม.	๑๐๐,๐๐๐	๑๐๐,๐๐๐		๑๐๐,๐๐๐	๑๐๐,๐๐๐	ศพด.มีทางเดินเชื่อมระหว่างอาคารเรียนที่สามารถกันฝนกันแดดได้	ศพด.มีหลังคาคลุมพื้นที่ทางเดินมีคุณภาพคงทนแข็งแรง สามารถบังแดดบังฝนได้	กองการศึกษา
๑๗	โครงการก่อสร้างลานคอนกรีตบริเวณศูนย์พัฒนาเด็กเล็ก	เพื่อก่อสร้างลานคอนกรีต สำหรับรองรับการทำกิจกรรมต่างๆ	ก่อสร้างลานคอนกรีตบริเวณศูนย์พัฒนาเด็กเล็กบ้านม่วง ขนาด ๕๖ ลบ.ม.	๓๐๐,๐๐๐	๓๐๐,๐๐๐		๓๐๐,๐๐๐	๓๐๐,๐๐๐	ร้อยละ ๖๐ ของความพึงพอใจของนักเรียน ครู และผู้ปกครอง	เด็กนักเรียน ศูนย์พัฒนาเด็ก เล็กมีสถานที่ เล่นที่ได้มาตรฐาน ปลอดภัย	กองการศึกษา
๑๘	โครงการปูกระเบื้องพื้นสนามเด็กเล่นอาคารศูนย์พัฒนาเด็กเล็กบ้านม่วง	เพื่ออำนวยความสะดวกให้กับครูและนักเรียนในการทำกิจกรรม	ปูกระเบื้องพื้นสนามเด็กเล่นอาคารศูนย์พัฒนาเด็กเล็กบ้านม่วง ขนาด ๔๐ ตรม.	๓๐,๐๐๐	๓๐,๐๐๐		๓๐,๐๐๐	๓๐,๐๐๐	เด็กนักเรียน ร้อยละ ๗๐ เล่นสนามเด็กเล่น ปลอดภัย	เด็กนักเรียน ศูนย์พัฒนาเด็กเล็กมีสถานที่เล่นที่ได้ที่ สะดวกปลอดภัย	กองการศึกษา
๑๙	โครงการติดตั้งกันสาดหน้าต่างอาคารศูนย์พัฒนาเด็กเล็กบ้านม่วง	เพื่อป้องกันแสงแดดและฝนสาดอาคารเรียน	ติดตั้งกันสาดหน้าต่างอาคารศูนย์พัฒนาเด็กเล็กบ้านม่วง ขนาด ๑.๗๐x๐.๘๐ ม. ๘ ช่อง ๒.๗๐x๐.๘๐ ม. ๒ ช่อง	๔๕,๐๐๐	๔๕,๐๐๐		๔๕,๐๐๐	๔๕,๐๐๐	พื้นที่จัดกิจกรรม ได้รับการป้องกัน แสงแดดและ ฝน สาด	ศพด. มีกันสาด ป้องกันแสงแดด และฝนสาดอาคารเรียน	กองการศึกษา
๒๐	โครงการติดตั้งมุ้งลวดประตูหน้าต่างอาคารศูนย์พัฒนาเด็กเล็กบ้านม่วง	เพื่อป้องกันยุงให้กับเด็กๆ และลดภาวะโรคไข้เลือดออกมาลาเรียหรือโรคที่เกิดจากแมลงตามฤดูกาล	ติดตั้งมุ้งลวดประตูหน้าต่างอาคารศูนย์พัฒนาเด็กเล็กบ้านม่วง ขนาด ๓๐ ตรม.	๓๐,๐๐๐	๓๐,๐๐๐		๓๐,๐๐๐	๓๐,๐๐๐	ร้อยละ ๗๐ เด็กนักเรียน ครู ไม่เป็นโรค ไข้เลือดออก	ศูนย์พัฒนาเด็กเล็กมีมุ้งป้องกันยุงให้กับเด็กๆ และลดภาวะโรคไข้เลือดออก มาลาเรีย หรือโรคที่เกิดจากแมลงตาม ฤดูกาล	กองการศึกษา

ที่	โครงการ	วัตถุประสงค์	เป้าหมาย (ผลผลิตของ โครงการ)	งบประมาณ					ตัวชี้วัด (KPI)	ผลที่คาดว่าจะ ได้รับ	หน่วยงาน รับผิดชอบ หลัก
				๒๕๖๖ (บาท)	๒๕๖๗ (บาท)	๒๕๖๘ (บาท)	๒๕๖๙ (บาท)	๒๕๗๐ (บาท)			
๒๑	โครงการก่อสร้างหลังคา คลุมสนามเด็กเล่นอาคาร ศูนย์พัฒนาเด็กเล็ก	เพื่ออำนวยความสะดวก สะดวกให้กับครูและ นักเรียนในการทำ กิจกรรมระหว่างอาคาร เรียน	ก่อสร้างหลังคาคลุม สนามเด็กเล่นอาคาร ศูนย์พัฒนาเด็กเล็ก บ้านห้วยค้อ ขนาด ๒๐.๕ x ๕ ม.	๑๐๐,๐๐๐	๑๐๐,๐๐๐		๑๐๐,๐๐๐	๑๐๐,๐๐๐	ศพด.มีทางเดินเชื่อม ระหว่างอาคารเรียน ที่สามารถกันฝนกัน แดดได้	ศพด.มีหลังคาคลุม พื้นที่ทางเดินมี คุณภาพคงทน แข็งแรง สามารถ บังแดดบังฝนได้	กอง การศึกษา
๒๒	โครงการก่อสร้างลาน คอนกรีตศูนย์พัฒนาเด็กเล็ก	เพื่อก่อสร้างลาน คอนกรีต สำหรับ รองรับการทำกิจกรรม ต่างๆ	ก่อสร้างลานคอนกรีต ศูนย์พัฒนาเด็กเล็ก บ้านห้วยค้อ ขนาด ๙๕ ตรม.	๓๐๐,๐๐๐	๓๐๐,๐๐๐		๓๐๐,๐๐๐	๓๐๐,๐๐๐	ร้อยละ ๖๐ ของ ความพึงพอใจ ของนักเรียน ครู และ ผู้ปกครอง	เด็กนักเรียน ศูนย์ พัฒนาเด็ก เล็กมี สถานที่ เล่นที่ได้ มาตรฐาน ปลอดภัย	กอง การศึกษา
๒๓	โครงการก่อสร้างลาน คอนกรีตหน้าบริเวณศูนย์ พัฒนาเด็กเล็ก	เพื่อก่อสร้างลาน คอนกรีต สำหรับ รองรับการทำกิจกรรม ต่างๆ	ก่อสร้างลานคอนกรีต หน้าบริเวณศูนย์พัฒนา เด็กเล็กบ้านห้วยค้อ ขนาด ๑๐ x ๗ ม. หนา ๐.๑๕ ม.	๖๐,๐๐๐	๖๐,๐๐๐		๖๐,๐๐๐	๖๐,๐๐๐	ร้อยละ ๖๐ ของ ความพึงพอใจ ของนักเรียน ครู และ ผู้ปกครอง	เด็กนักเรียน ศูนย์ พัฒนาเด็ก เล็กมี สถานที่ เล่นที่ได้ มาตรฐาน ปลอดภัย	กอง การศึกษา
	รวม ๒๓ โครงการ	-	-						-	-	-

## ๒.๗ แผนงานการศึกษา

ที่	โครงการ	วัตถุประสงค์	เป้าหมาย (ผลผลิตของ โครงการ)	งบประมาณ					ตัวชี้วัด (KPI)	ผลที่คาดว่าจะได้รับ	หน่วยงาน รับผิดชอบ หลัก
				๒๕๖๖ (บาท)	๒๕๖๗ (บาท)	๒๕๖๗ (บาท)	๒๕๖๘ (บาท)	๒๕๗๐ (บาท)			
๑	โครงการวันเด็ก	เพื่อสนับสนุนการจัดงานวันเด็กของศูนย์พัฒนาเด็กตำบลบ้านม่วง	การจัดงานวันเด็กให้เด็กได้แสดงออก	๕๐,๐๐๐	๕๐,๐๐๐	๕๐,๐๐๐	๕๐,๐๐๐	๕๐,๐๐๐	เด็กนักเรียนศูนย์พัฒนาเด็กเล็กจำนวน ๒ ศูนย์	เพื่อสนับสนุนการจัดงานวันเด็กให้เด็กและเยาวชนทุกคนได้ตระหนักถึงความสำคัญของการเป็นเด็กดี	กองการศึกษา
๒	โครงการศึกษาแหล่งเรียนรู้	เพื่อให้เด็กได้รับประสบการณ์ตรงจากการไปทัศนศึกษาออกสถานที่และฝึกให้เด็กรู้จักควบคุมดูแลตนเองมีระเบียบวินัยฝึกให้เป็นคนช่างสังเกต	จัดทัศนศึกษาออกสถานที่ตามแหล่งเรียนรู้ต่างๆ อาทิ เช่น พิพิธภัณฑ์, สวนสัตว์ เป็นต้น"	๔๐,๐๐๐	๔๐,๐๐๐	๔๐,๐๐๐	๔๐,๐๐๐	๔๐,๐๐๐	นักเรียนได้รับความรู้จากการเรียนรู้จากประสบการณ์ตรงไม่น้อยกว่าร้อยละ ๘๐	เด็กนักเรียนได้เรียนรู้จากประสบการณ์ชีวิตจริงที่เหมาะสมกับวัยโดยได้รับความสนุกสนานและมีความสุข	กองการศึกษา
๓	โครงการจัดการเรียนการสอน (รายหัว)	- เพื่อให้เด็กนักเรียนได้มีสื่อการเรียนการสอนที่เพียงพอ ได้รับการเตรียมความพร้อมครบทั้ง ๔ ด้านและเด็กนักเรียนระดับ ปฐมวัยมีพัฒนาการที่ดี	ผลึกค่าการเรียนการสอน(รายหัว) เด็กปฐมวัยจำนวน ๒ ศูนย์	๘๕๐,๐๐๐	๘๕๐,๐๐๐	๘๕๐,๐๐๐	๘๕๐,๐๐๐	๘๕๐,๐๐๐	-เด็กปฐมวัยมีสื่อการเรียนการสอน วัสดุ การศึกษาและเครื่องเล่นพัฒนาการเด็ก - เด็กนักเรียนมีสื่อการเรียนการสอนที่เพียงพอร้อยละ ๑๐๐	เด็กนักเรียนระดับปฐมวัยมีพัฒนาการที่ดีเด็กนักเรียนมีสื่อการเรียนการสอนที่เพียงพอ	กองการศึกษา
๔	โครงการส่งเสริมสุขภาพและป้องกันโรคติดต่อในศูนย์พัฒนาเด็กเล็ก	เพื่อส่งเสริมสุขภาพและป้องกันโรคติดต่อกับครูและเด็กเล็ก	ส่งเสริมสุขภาพและป้องกันโรคติดต่อในศูนย์พัฒนาเด็กเล็กจำนวน ๒ ศูนย์	๔๐,๐๐๐	๔๐,๐๐๐	๔๐,๐๐๐	๔๐,๐๐๐	๔๐,๐๐๐	เด็กปฐมวัยร้อยละ ๙๐ มีสุขภาพแข็งแรง	ครูและเด็กเล็กมีสุขภาพร่างกายแข็งแรงไม่เกิดโรคติดต่อได้ง่าย	กองการศึกษา



ที่	โครงการ	วัตถุประสงค์	เป้าหมาย (ผลผลิตของ โครงการ)	งบประมาณ					ตัวชี้วัด (KPI)	ผลที่คาดว่าจะ ได้รับ	หน่วยงาน รับผิดชอบ หลัก
				๒๕๖๖ (บาท)	๒๕๖๗ (บาท)	๒๕๖๘ (บาท)	๒๕๖๙ (บาท)	๒๕๗๐ (บาท)			
๕	โครงการฝึกอบรมเพื่อพัฒนาศักยภาพการจัดการศึกษาครูผู้ดูแลเด็ก	เพื่อส่งเสริมและพัฒนาความรู้ความสามารถของบุคลากรศูนย์พัฒนาเด็กเล็ก	ฝึกอบรมเพื่อพัฒนาศักยภาพการจัดการศึกษาครูผู้ดูแลเด็ก อบต.บ้านม่วง	๓๐,๐๐๐	๓๐,๐๐๐	๓๐,๐๐๐	๓๐,๐๐๐	๓๐,๐๐๐	ครูผู้ดูแลเด็ก ร้อยละ ๙๐ มีความรู้มากขึ้น	บุคลากรของอบต.บ้านม่วงได้รับการพัฒนาความรู้ความสามารถ	กองการศึกษา
๖	จัดซื้ออาหารเสริม (นม)	เพื่อให้นักเรียนได้รับอาหารเสริมครบถ้วน	จัดซื้ออาหารเสริม (นม) ให้กับโรงเรียน จำนวน ๔ แห่ง ๑. รร.บ้านตาดเสริม ๒. รร.บ้านม่วง ๓. รร.บ้านวังมน ๔. รร.บ้านหนอง	๖๕๐,๐๐๐	๖๕๐,๐๐๐	๖๕๐,๐๐๐	๖๕๐,๐๐๐	๖๕๐,๐๐๐	ร้อยละ ๙๐ เด็กนักเรียนมีสุขภาพร่างกายแข็งแรง	นักเรียนมีสุขภาพร่างกายที่แข็งแรงสมบูรณ์	กองการศึกษา
๗	จัดซื้ออาหารเสริม (นม) เด็กก่อนเกณฑ์	เพื่อให้นักเรียนได้รับอาหารเสริมครบถ้วน	ศูนย์พัฒนาเด็กเล็ก จำนวน ๒ ศูนย์	๒๑๐,๐๐๐	๒๑๐,๐๐๐	๒๑๐,๐๐๐	๒๑๐,๐๐๐	๒๑๐,๐๐๐	ร้อยละ ๙๐ เด็กนักเรียนมีสุขภาพร่างกายแข็งแรง	นักเรียนมีสุขภาพร่างกายที่แข็งแรงสมบูรณ์	กองการศึกษา
๘	ค่าอาหารกลางวัน ศูนย์พัฒนาเด็กเล็ก	เพื่อให้นักเรียนได้รับอาหารครบห้าหมู่	จัดค่าอาหารกลางวัน ศูนย์พัฒนาเด็กเล็ก จำนวน ๒ ศูนย์	๕๒๐,๐๐๐	๕๒๐,๐๐๐	๕๒๐,๐๐๐	๕๒๐,๐๐๐	๕๒๐,๐๐๐	เด็กเล็กก่อนวัยเรียนได้มีอาหารกลางวัน ไข่รับประทานและได้รับสารอาหารครบถ้วน ร้อยละ ๙๐	เด็กเล็กก่อนวัยเรียนได้มีอาหารกลางวัน ไข่รับประทานและได้รับสารอาหารครบถ้วน	กองการศึกษา
๙	โครงการวันเด็กแห่งชาติ	เพื่อส่งเสริมสนับสนุนจัดกิจกรรมวันเด็กแห่งชาติและเด็กได้แสดงออกในทางที่ถูกต้อง	นักเรียนในเขตพื้นที่ตำบลบ้านม่วง	๑๐๐,๐๐๐	๑๐๐,๐๐๐	๑๐๐,๐๐๐	๑๐๐,๐๐๐	๑๐๐,๐๐๐	จำนวนเด็กที่เข้าร่วมโครงการวันเด็กแห่งชาติ	นักเรียนได้ร่วมจัดกิจกรรมวันเด็กและได้แสดงออกในทางที่ถูกต้อง	กองการศึกษา

ที่	โครงการ	วัตถุประสงค์	เป้าหมาย (ผลผลิตของ โครงการ)	งบประมาณ					ตัวชี้วัด (KPI)	ผลที่คาดว่าจะ ได้รับ	หน่วยงาน รับผิดชอบ หลัก
				๒๕๖๖ (บาท)	๒๕๖๗ (บาท)	๒๕๖๘ (บาท)	๒๕๖๙ (บาท)	๒๕๗๐ (บาท)			
๑๐	โครงการสนับสนุนค่าใช้จ่าย สถานศึกษา (ค่าหนังสือเรียน, ค่าอุปกรณ์การเรียน, ค่าเครื่องแบบนักเรียน, ค่ากิจกรรมพัฒนาผู้เรียน)	๑. เพื่อสนับสนุนค่าใช้จ่าย สถานศึกษา (ค่าหนังสือเรียน, ค่าอุปกรณ์การเรียน, ค่าเครื่องแบบนักเรียน, ค่ากิจกรรมพัฒนา ผู้เรียน) ๒. เพื่อลดภาระค่าใช้จ่าย ให้กับผู้ปกครอง	เด็กนักเรียนศูนย์พัฒนา เด็กเล็กของ อบต. บ้านม่วง จำนวน ๓ ศูนย์	๓๕๐,๐๐๐	๓๕๐,๐๐๐	๓๕๐,๐๐๐	๓๕๐,๐๐๐	๓๕๐,๐๐๐	เด็กร้อยละ ๑๐๐ ในศูนย์พัฒนาเด็ก เล็กได้รับการ สนับสนุนด้าน การศึกษา	เด็กมีหนังสือเรียน อุปกรณ์การเรียน เครื่องแบบ นักเรียน และได้ ทำกิจกรรมที่ ส่งเสริมพัฒนาการ ที่ดีขึ้น	กอง การศึกษาฯ
๑๑	โครงการพัฒนาครูผู้ดูแลเด็ก	เพื่อส่งครูผู้ดูแลเด็กเข้า รับการฝึกอบรมพัฒนา ความรู้ทางวิชาการฯ	ครูผู้ดูแลเด็ก ตำบลบ้านม่วง	๓๐,๐๐๐	๓๐,๐๐๐	๓๐,๐๐๐	๓๐,๐๐๐	๓๐,๐๐๐	จำนวนครั้งในการ พัฒนาบุคลากร	ครูผู้ดูแลเด็กมี ความรู้ทาง วิชาการและ ทักษะวิชาชีพ เพิ่มขึ้น	กอง การศึกษาฯ
๑๒	โครงการเยี่ยมบ้านนักเรียน	เพื่อให้ครูและผู้ปกครอง ทราบความเคลื่อนไหว ของบุตรหลาน การ สัมพันธ์ที่ดีต่อกัน	ศูนย์พัฒนาเด็กเล็ก อบต.บ้านม่วง	๕๐,๐๐๐	๕๐,๐๐๐	๕๐,๐๐๐	๕๐,๐๐๐	๕๐,๐๐๐	ร้อยละ ๙๐ ผู้ดูแลเด็กเข้าเยี่ยม เด็กที่บ้าน	ครูและผู้ปกครอง ทราบความ เคลื่อนไหวของ บุตรหลาน การ สัมพันธ์ที่ดีต่อกัน	กอง การศึกษาฯ
๑๓	โครงการวันสำคัญต่างๆ ศูนย์พัฒนาเด็กตำบล บ้านม่วง	เพื่อเป็นค่าใช้จ่ายในการ จัดงานวันสำคัญต่างๆ	ส่งเสริมให้เด็กนักเรียน รู้จักวันสำคัญต่างๆ	๕๐,๐๐๐	๕๐,๐๐๐	๕๐,๐๐๐	๕๐,๐๐๐	๕๐,๐๐๐	นักเรียนทุกคน เข้าร่วมกิจกรรม วันสำคัญต่างๆ	ศูนย์พัฒนา เด็กเล็ก จัดกิจกรรมวัน สำคัญต่างๆ ให้กับ นักเรียน	กอง การศึกษาฯ

ที่	โครงการ	วัตถุประสงค์	เป้าหมาย (ผลผลิตของ โครงการ)	งบประมาณ					ตัวชี้วัด (KPI)	ผลที่คาดว่าจะได้รับ	หน่วยงาน รับผิดชอบ หลัก
				๒๕๖๖ (บาท)	๒๕๖๗ (บาท)	๒๕๖๘ (บาท)	๒๕๖๙ (บาท)	๒๕๗๐ (บาท)			
๑๔	โครงการศึกษาแหล่งเรียนรู้	เพื่อให้เด็กได้รับประสบการณ์ตรงจากการไปทัศนศึกษาออกสถานที่และฝึกให้เด็กรู้จักควบคุมดูแลตนเองมีระเบียบวินัยฝึกให้เป็นคนช่างสังเกต	จัดทัศนศึกษาออกสถานที่ตามแหล่งเรียนรู้ต่างๆ อาทิ เช่น พิพิธภัณฑ์, สวนสัตว์ เป็นต้น"	๔๐,๐๐๐	๔๐,๐๐๐	๔๐,๐๐๐	๔๐,๐๐๐	๔๐,๐๐๐	นักเรียนได้รับความรู้จากการเรียนรู้จากประสบการณ์ชีวิตจริงที่เหมาะสมกับวัยโดยได้รับความร้อยละ ๘๐	เด็กนักเรียนได้เรียนรู้จากประสบการณ์ชีวิตจริงที่เหมาะสมกับวัยโดยได้รับความสนุกสนานและมีความสุข	กองการศึกษา
๑๕	อุดหนุนโครงการเศรษฐกิจพอเพียงหล่อเลี้ยงชีวา น้อมนำศาสตร์พระราชาก่อเกิดปัญญาที่ยั่งยืน	เพื่อให้นักเรียนเข้าใจหลักปรัชญาเศรษฐกิจพอเพียงและนำไปใช้ในชีวิตประจำวันได้	อุดหนุนโครงการเศรษฐกิจพอเพียงหล่อเลี้ยงชีวา น้อมนำศาสตร์พระราชาก่อเกิดปัญญาที่ยั่งยืน จำนวน ๓ แห่ง ร.ร.บ้านม่วง, ร.ร.บ้านตาตเสริม, ร.ร.บ้านวังมน	๓๐,๐๐๐	๓๐,๐๐๐	๓๐,๐๐๐	๓๐,๐๐๐	๓๐,๐๐๐	นักเรียนทุกคนเข้าร่วมกิจกรรม	นักเรียนนำหลักปรัชญาเศรษฐกิจพอเพียงและนำไปใช้ในชีวิตประจำวัน	กองการศึกษา
๑๖	อุดหนุนโครงการอนุรักษ์และพัฒนาสิ่งแวดล้อมของโรงเรียนและชุมชน	เพื่อให้เด็กมีความรู้ความเข้าใจและเกิดทักษะในการอนุรักษ์และพัฒนาสิ่งแวดล้อมให้ยั่งยืน	อุดหนุนโครงการอนุรักษ์และพัฒนาสิ่งแวดล้อมของโรงเรียนและชุมชนโรงเรียนบ้านหนอง	๑๐,๐๐๐	๑๐,๐๐๐	๑๐,๐๐๐	๑๐,๐๐๐	๑๐,๐๐๐	นักเรียนทุกคนเข้าร่วมกิจกรรม	นักเรียนนำความรู้และประสบการณ์ในการอนุรักษ์สิ่งแวดล้อมไปใช้ในชีวิตประจำวันได้	กองการศึกษา
๑๗	อุดหนุนโครงการอนุรักษ์สมุนไพรในท้องถิ่น	เพื่อให้เยาวชนรู้จักพืชสมุนไพรที่มีอยู่ในท้องถิ่นและส่งเสริมให้ชุมชนพื้นฟูภูมิปัญญาองค์ความรู้ด้านการแพทย์แผนไทย	อุดหนุนโรงเรียนบ้านหนองตามโครงการอนุรักษ์สมุนไพรในท้องถิ่น	๑๕,๐๐๐	๑๕,๐๐๐	๑๕,๐๐๐	๑๕,๐๐๐	๑๕,๐๐๐	นักเรียนทุกคนเข้าร่วมกิจกรรม	เยาวชนรู้จักพืชสมุนไพรที่มีอยู่ในท้องถิ่นและส่งเสริมให้ชุมชนพื้นฟูภูมิปัญญาองค์ความรู้ด้านการแพทย์แผนไทย	กองการศึกษา

ที่	โครงการ	วัตถุประสงค์	เป้าหมาย (ผลผลิตของ โครงการ)	งบประมาณ					ตัวชี้วัด (KPI)	ผลที่คาดว่าจะ ได้รับ	หน่วยงาน รับผิดชอบ หลัก
				๒๕๖๖ (บาท)	๒๕๖๗ (บาท)	๒๕๖๘ (บาท)	๒๕๖๙ (บาท)	๒๕๗๐ (บาท)			
๑๘	อุดหนุนโครงการชีวิตวัยใส ห่างไกลโรค	เพื่อให้เด็กนักเรียนมีความรู้ เกี่ยวกับการดูแลรักษา สุขภาพร่างกายและรู้จัก วิธีการดูแลสุขภาพ ตนเองและการป้องกัน โรคต่างๆ	อุดหนุนโรงเรียน บ้านหนองตามโครงการ ชีวิตวัยใส ห่างไกลโรค บ้านหนอง	๑๐,๐๐๐	๑๐,๐๐๐	๑๐,๐๐๐	๑๐,๐๐๐	๑๐,๐๐๐	นักเรียน ร้อยละ ๘๐ เข้าร่วมโครงการ	นักเรียนมีความรู้ เกี่ยวกับการดูแล รักษาสุขภาพร่างกาย และรู้จักวิธีการดูแล สุขภาพตนเองและ การป้องกันโรคต่างๆ	กอง การศึกษาฯ
๑๙	อุดหนุนโครงการสวน พฤกษศาสตร์ในโรงเรียน ตามแนวทางพระราชดำริ ของสมเด็จพระเทพ รัตนราชสุดาฯ สยามบรม ราชกุมารี	เพื่อให้เด็กนักเรียนและ บุคลากรในโรงเรียน เข้าใจและเห็น ความสำคัญของการ อนุรักษ์พันธุกรรมพืช	อุดหนุนโครงการสวน พฤกษศาสตร์ในโรงเรียน ตามแนวทางพระราชดำริ ของสมเด็จพระเทพ รัตนราชสุดาฯ สยามบรม ราชกุมารีโรงเรียนวังม่วง พิทยาคม	๓๐,๐๐๐	๓๐,๐๐๐	๓๐,๐๐๐	๓๐,๐๐๐	๓๐,๐๐๐	โรงเรียนมีการ อนุรักษ์สวน พฤกษศาสตร์ได้ ร้อยละ ๒๐ ขึ้นไป	สวนพฤกษศาสตร์ โรงเรียนมีระบบการ จัดทำที่ชัดเจน	กอง การศึกษาฯ
	รวม ๑๙ โครงการ	-	-	๓,๑๐๕,๐๐๐	๓,๑๐๕,๐๐๐	๓,๑๐๕,๐๐๐	๓,๑๐๕,๐๐๐	๓,๑๐๕,๐๐๐	-	-	-

## ๒.๘ แผนงานสาธารณสุข

ที่	โครงการ	วัตถุประสงค์	เป้าหมาย (ผลผลิตของ โครงการ)	งบประมาณ					ตัวชี้วัด (KPI)	ผลที่คาดว่าจะได้รับ	หน่วยงาน รับผิดชอบ หลัก
				๒๕๖๖ (บาท)	๒๕๖๗ (บาท)	๒๕๖๘ (บาท)	๒๕๖๙ (บาท)	๒๕๗๐ (บาท)			
๑	โครงการจัดหาชุดตรวจโควิด ๑๙	เพื่อคัดกรองผู้มีความเสี่ยงในการติดเชื้อไวรัสโคโรนา (Covid-๑๙)	จัดหาชุดตรวจโควิด ๑๙	๑๐๐,๐๐๐	๑๐๐,๐๐๐	๑๐๐,๐๐๐	๑๐๐,๐๐๐	๑๐๐,๐๐๐	ประชาชนร้อยละ ๘๐ ลดความเสี่ยงการแพร่ระบาดของติดเชื้อโรคโควิด-๑๙	เพื่อไม่ให้เป็นพาหะนำโรคระบาดในชุมชน และลดความเสี่ยงการแพร่ระบาดของติดเชื้อโรคโควิด-๑๙	สำนักปลัด
๒	โครงการหน่วยทันตกรรมเคลื่อนที่เพื่อชาวตำบลบ้านม่วงพื้นที่	เพื่อให้บริการสุขภาพช่องปากที่มีคุณภาพ	จัดกิจกรรมหน่วยทันตกรรมเคลื่อนที่เพื่อชาวตำบลบ้านม่วงพื้นที่	๑๐,๐๐๐	๑๐,๐๐๐	๑๐,๐๐๐	๑๐,๐๐๐	๑๐,๐๐๐	ประชาชนในตำบลบ้านม่วง ร้อยละ ๘๐ มีสุขภาพช่องปากที่ดี	ประชาชนในเขตตำบลบ้านม่วงได้รับการทันตกรรมใกล้บ้าน	อบต.บ้านม่วง/รพสต.บ้านม่วง
๓	โครงการเยี่ยมบ้านในกลุ่มผู้ป่วยอัมพฤกษ์ อัมพาต ผู้พิการแพทย์แผนไทย	เพื่อให้ผู้ป่วยสามารถดูแลตัวเองได้เหมาะสมกับสภาวะแวดล้อม	เพื่อให้ผู้ป่วยได้รับการฟื้นฟูสภาพอย่างมีรูปแบบและขั้นตอนที่ถูกต้อง	๓๐,๐๐๐	๓๐,๐๐๐	๓๐,๐๐๐	๓๐,๐๐๐	๓๐,๐๐๐	ร้อยละ ๖๐ ลดภาวะแทรกซ้อนที่จะเกิดกับผู้ป่วย โดยเฉพาะแผลกดทับ	ผู้ป่วยในชุมชนมีคุณภาพชีวิตที่ดีขึ้นตามความเหมาะสม	อบต.บ้านม่วง/รพสต.บ้านม่วง
๔	โครงการป้องกันและควบคุมโรคไข้เลือดออก	เพื่อเฝ้าระวังและควบคุมโรคในพื้นที่และทำลายแหล่งเพาะพันธุ์ยุงลาย	จัดโครงการป้องกันและควบคุมโรคไข้เลือดออกในตำบลบ้านม่วง	๑๐๐,๐๐๐	๑๐๐,๐๐๐	๑๐๐,๐๐๐	๑๐๐,๐๐๐	๑๐๐,๐๐๐	ลดอัตราการป่วยด้วยโรคไข้เลือดออกในพื้นที่ร้อยละ ๙๐	สามารถเฝ้าระวังและควบคุมโรคในพื้นที่ ลดอัตราการป่วยด้วยโรคไข้เลือดออก	อบต.บ้านม่วง/รพสต.บ้านม่วง
๕	โครงการรณรงค์ป้องกันโรคพิษสุนัขบ้า	เพื่อป้องกันและควบคุมไม่ให้เกิดโรคพิษสุนัขบ้าภายในเขตตำบลบ้านม่วง	จัดการรณรงค์ป้องกันโรคพิษสุนัขบ้าในตำบลบ้านม่วง	๕๐,๐๐๐	๕๐,๐๐๐	๕๐,๐๐๐	๕๐,๐๐๐	๕๐,๐๐๐	ลดอัตราการเกิดโรคพิษสุนัขบ้าในพื้นที่ร้อยละ ๙๐	ประชาชนได้รับการป้องกันโรคจากสัตว์สู่คน ร้อยละ ๑๐๐ ของประชาชนในเขตตำบลบ้านม่วง	สำนักปลัด

ที่	โครงการ	วัตถุประสงค์	เป้าหมาย (ผลผลิตของ โครงการ)	งบประมาณ					ตัวชี้วัด (KPI)	ผลที่คาดว่าจะ ได้รับ	หน่วยงาน รับผิดชอบ หลัก
				๒๕๖๖ (บาท)	๒๕๖๗ (บาท)	๒๕๖๘ (บาท)	๒๕๖๙ (บาท)	๒๕๗๐ (บาท)			
๖	โครงการป้องกันโรคไข้หวัดนก	เพื่อป้องกันโรคระบาด จากสัตว์สู่คน	จัดโครงการป้องกัน โรคไข้หวัดนกใน ตำบลบ้านม่วง	๕๐,๐๐๐	๕๐,๐๐๐	๕๐,๐๐๐	๕๐,๐๐๐	๕๐,๐๐๐	ลดอัตราการเกิด โรคไข้หวัดนก ในพื้นที่ ร้อยละ ๙๐	ประชาชนได้รู้ จัดการป้องกัน และควบคุม โรคไข้หวัดนก	สำนักปลัด
๗	โครงการป้องกันและระงับ โรคติดต่อและโรคไม่ติดต่อ	เพื่อควบคุมดูแลและ ป้องกันโรคติดต่อและ โรคไม่ติดต่อ เช่น โรคเบาหวาน โรคความดันโลหิต โรคหัวใจ	ประชาชนตำบล บ้านม่วงได้รับการ ตรวจสุขภาพอย่าง ต่อเนื่อง	๖๐,๐๐๐	๖๐,๐๐๐	๖๐,๐๐๐	๖๐,๐๐๐	๖๐,๐๐๐	ประชาชนตำบล บ้านม่วงร้อยละ ๘๐ มีสุขภาพที่ดี	ประชาชนได้รับ การตรวจสุขภาพ เพื่อควบคุมและ ป้องกันโรคที่เป็น อันตรายต่อ สุขภาพอย่าง ต่อเนื่อง	อบต. บ้านม่วง/ รพสต. บ้านม่วง
๘	จัดซื้อวัสดุวิทยาศาสตร์หรือ การแพทย์ (สารส้ม)	เพื่อบริการประชาชน ด้านการบริหารจัดการ ระบบประปาหมู่บ้านที่ อยู่ในความรับผิดชอบ ของตำบลบ้านม่วง	จัดซื้อวัสดุ วิทยาศาสตร์หรือ การแพทย์ (สารส้ม) ให้กับระบบประ ปาหมู่บ้าน	๕๐๐,๐๐๐	๕๐๐,๐๐๐	๕๐๐,๐๐๐	๕๐๐,๐๐๐	๕๐๐,๐๐๐	ร้อยละ ๙๐ มี น้ำประปาที่สะอาด ใช้	ระบบประปา หมู่บ้านที่อยู่ใน ความรับผิดชอบ ได้รับการดูแล	สำนักปลัด
๙	โครงการจัดตั้งหน่วย EMS	เพื่อเป็นหน่วยงาน ช่วยเหลือประชาชน ผู้ประสบอุบัติเหตุและ ประสพภัย	จัดตั้งหน่วย EMS จำนวน ๑ หน่วย	๒๐๐,๐๐๐	๒๐๐,๐๐๐	๒๐๐,๐๐๐	๒๐๐,๐๐๐	๒๐๐,๐๐๐	ประชาชน ร้อยละ ๗๐ ได้รับ การช่วยเหลืออย่าง รวดเร็ว	ประชาชนได้รับ การช่วยเหลือ เร่งด่วนและ รวดเร็ว	อบต. บ้านม่วง/ รพ.สังคม/ รพสต. บ้านม่วง
๑๐	โครงการจัดหาอุปกรณ์ สำหรับ รถกู้ชีพ กู้ภัย	เพื่อจัดหาอุปกรณ์สำหรับ รถกู้ชีพ กู้ภัย ไว้ใช้ใน กรณีฉุกเฉิน	อุปกรณ์สำหรับ ปฐมพยาบาล	๑๐๐,๐๐๐	๑๐๐,๐๐๐	๑๐๐,๐๐๐	๑๐๐,๐๐๐	๑๐๐,๐๐๐	อุปกรณ์สำหรับ ปฐมพยาบาล ในรถกู้ชีพ กู้ภัย	มีอุปกรณ์สำหรับ รถกู้ชีพ กู้ภัย ไว้ใช้ ในกรณีฉุกเฉิน	สำนักปลัด

ที่	โครงการ	วัตถุประสงค์	เป้าหมาย (ผลผลิตของ โครงการ)	งบประมาณ					ตัวชี้วัด (KPI)	ผลที่คาดว่าจะ ได้รับ	หน่วยงาน รับผิดชอบ หลัก
				๒๕๖๖ (บาท)	๒๕๖๗ (บาท)	๒๕๖๘ (บาท)	๒๕๖๙ (บาท)	๒๕๗๐ (บาท)			
๑๑	โครงการสำรวจข้อมูลสัตว์ และขึ้นทะเบียน ตามโครงการสัตว์ปลอด โรคคนปลอดภัยจาก โรคพิษสุนัขบ้า	เพื่อเป็นค่าใช้จ่าย สำหรับสำรวจการขึ้น ทะเบียนข้อมูลสัตว์	สำรวจข้อมูลสัตว์และขึ้น ทะเบียน สุนัข ๕๐๐ ตัว แมว ๑๐๐ ตัว	๓,๐๐๐	๓,๐๐๐	๓,๐๐๐	๓,๐๐๐	๓,๐๐๐	สัตว์ในท้องถิ่น ร้อยละ ๘๐ ได้ขึ้น ทะเบียนไว้เป็น ข้อมูลสัตว์	สัตว์ในท้องถิ่นได้ ขึ้นทะเบียนไว้ เป็นข้อมูลสัตว์	สำนักปลัด
๑๒	โครงการสัตว์ปลอดโรค คนปลอดภัยจากโรค พิษสุนัขบ้า	เพื่อจัดซื้อจัดซื้อและ การฉีดวัคซีน ป้องกัน และควบคุมโรคพิษสุนัข บ้าในตำบล	การฉีดวัคซีนป้องกันโรค พิษสุนัขบ้า	๑๕,๐๐๐	๑๕,๐๐๐	๑๕,๐๐๐	๑๕,๐๐๐	๑๕,๐๐๐	ประชาชนใน หมู่บ้านร้อยละ ๙๐ ปลอดภัย จากโรคพิษสุนัข บ้า	ประชาชนใน หมู่บ้านปลอด ภัยจากโรคพิษ สุนัขบ้า	สำนักปลัด
๑๓	อุดหนุนโครงการตาม พระราชดำริด้าน สาธารณสุข	เพื่อให้ประชาชนมี สุขภาพและคุณภาพ ชีวิตที่ดี	ประชาชนในหมู่บ้าน (อุดหนุนกรรมการ หมู่บ้าน จำนวน ๗ หมู่บ้าน บ้านตาตเสริม หมู่ที่ ๑ บ้านม่วง หมู่ที่ ๒ บ้านหนอง หมู่ที่ ๓ บ้านห้วยค้อ หมู่ที่ ๔ บ้านวังมน หมู่ที่ ๕ บ้านโนนสว่าง หมู่ที่ ๖ บ้านภูเขาทอง หมู่ที่ ๗	๑๔๐,๐๐๐	๑๔๐,๐๐๐	๑๔๐,๐๐๐	๑๔๐,๐๐๐	๑๔๐,๐๐๐	ประชาชน ร้อยละ ๘๐ มีสุขภาพดี	ประชาชนใน หมู่บ้านมีความรู้ ด้านสาธารณสุข และสามารถ นำไปปฏิบัติให้ ถูกต้อง	สำนักปลัด
	รวม ๑๔ โครงการ	-	-	๑,๓๕๘,๐๐๐	๑,๓๕๘,๐๐๐	๑,๓๕๘,๐๐๐	๑,๓๕๘,๐๐๐	๑,๓๕๘,๐๐๐	-	-	-

- ก. ยุทธศาสตร์จังหวัดที่ ๓ พัฒนาคมน ชุมชน สังคมและสิ่งแวดล้อมให้เป็นเมืองน่าอยู่  
 ข. ยุทธศาสตร์การพัฒนาของ อปท. ในเขตจังหวัดที่ ๔ การส่งเสริมการปกครองตามระบอบประชาธิปไตย

๓. ยุทธศาสตร์การพัฒนาด้านการจัดระเบียบชุมชน สังคม และการรักษาความสงบเรียบร้อยภายใน

๓.๑. แผนงานรักษาความสงบภายใน

ที่	โครงการ	วัตถุประสงค์	เป้าหมาย (ผลผลิตของ โครงการ)	งบประมาณ					ตัวชี้วัด (KPI)	ผลที่คาดว่าจะ ได้รับ	หน่วยงาน รับผิดชอบ หลัก
				๒๕๖๖ (บาท)	๒๕๖๗ (บาท)	๒๕๖๘ (บาท)	๒๕๖๙ (บาท)	๒๕๗๐ (บาท)			
๑	โครงการจัดหาอุปกรณ์จราจร ป้องกันอุบัติเหตุ (กระจกโค้ง)	เพื่อให้ประชาชน ทราบจุดอันตราย อย่างชัดเจน	จัดหาอุปกรณ์จราจร ป้องกันอุบัติเหตุ (กระจกโค้ง) จำนวน ๗ หมู่บ้าน	๑๐๐,๐๐๐		๑๐๐,๐๐๐			ร้อยละ ๘๐ ประชาชน ปลอดภัย	ประชาชน ปลอดภัยในชีวิต และทรัพย์สินและ ลดอุบัติเหตุ	สำนักปลัด
๒	โครงการติดตั้งสัญญาณไฟจราจร ภายในหมู่บ้าน	เพื่อให้ประชาชน ทราบจุดอันตราย อย่างชัดเจน	ติดตั้งสัญญาณไฟจราจร ภายในหมู่บ้าน จำนวน ๗ หมู่บ้าน	๓๐๐,๐๐๐		๓๐๐,๐๐๐			ร้อยละ ๘๐ ประชาชน ปลอดภัย	ประชาชน ปลอดภัยในชีวิต และทรัพย์สินและ ลดอุบัติเหตุ	สำนักปลัด
๓	โครงการจัดหาสนับสนุนวัสดุ- อุปกรณ์ป้องกันภัยไฟฟ้า	เพื่อลดความสูญเสีย ที่อาจเกิดขึ้นต่อชีวิต และทรัพย์สินของ ประชาชนในพื้นที่	จัดหาวัสดุ-อุปกรณ์ป้องกัน ภัยไฟฟ้า จำนวน ๗ หมู่บ้าน	๑๐๐,๐๐๐	๑๐๐,๐๐๐	๑๐๐,๐๐๐	๑๐๐,๐๐๐	๑๐๐,๐๐๐	ประชาชนในพื้นที่ ร้อยละ ๕๐ มี คุณภาพชีวิตที่ดีขึ้น และปลอดภัยขึ้น	คุณภาพชีวิตของ ประชาชนในพื้นที่ ดีขึ้นและปลอดภัย ขึ้น	สำนักปลัด
๔	โครงการสนับสนุนวัสดุอุปกรณ์ ดับเพลิงภายในหมู่บ้าน	เพื่อใช้ระงับเหตุ อัคคีภัยที่เกิดขึ้น ภายในหมู่บ้าน โดยส่งผลต่อความ ปลอดภัยในชีวิตและ ทรัพย์สินของ ประชาชน	สนับสนุนวัสดุอุปกรณ์ ดับเพลิงภายในหมู่บ้าน จำนวน ๗ หมู่บ้าน	๑๐๐,๐๐๐	๑๐๐,๐๐๐	๑๐๐,๐๐๐	๑๐๐,๐๐๐	๑๐๐,๐๐๐	ประชาชนร้อยละ ๕๐ มีความ ปลอดภัยในชีวิต และทรัพย์สินจาก เหตุการณ์อัคคีภัย	ประชาชนได้รับ และควบคุม เหตุการณ์ได้อย่าง ทันที่	สำนักปลัด



ที่	โครงการ	วัตถุประสงค์	เป้าหมาย (ผลผลิตของ โครงการ)	งบประมาณ					ตัวชี้วัด (KPI)	ผลที่คาดว่าจะได้รับ	หน่วยงาน รับผิดชอบ หลัก
				๒๕๖๖ (บาท)	๒๕๖๗ (บาท)	๒๕๖๘ (บาท)	๒๕๖๙ (บาท)	๒๕๗๐ (บาท)			
๕	โครงการติดตั้งท่อส่งน้ำดับเพลิง ภายในหมู่บ้าน บ้านวังมน หมู่ ๕	เพื่อใช้ระงับเหตุ อัคคีภัยที่เกิดขึ้น ภายในหมู่บ้าน โดยส่งผลกระทบต่อความ ปลอดภัยในชีวิตและ ทรัพย์สินของ ประชาชน	ติดตั้งข้อต่อทางน้ำเข้าของ หัวดับเพลิงกับระบบท่อน้ำ ภายในหมู่บ้าน บ้านวังมน		๑๐๐,๐๐๐				ประชาชน ร้อยละ ๙๐ มีความปลอดภัย ในชีวิตและ ทรัพย์สินจาก เหตุการณ์อัคคีภัย	ประชาชนได้ระงับ และควบคุม เหตุการณ์ได้อย่าง ทันที่	สำนักปลัด
๖	โครงการฝึกอบรมหลักสูตร การสร้างเครือข่ายการแก้ไข ปัญหาไฟฟ้าและหมอกควัน	เพื่อสร้างเครือข่าย การแก้ไขปัญหาไฟ ป่าและหมอกควัน	ฝึกอบรมหลักสูตรการสร้าง เครือข่ายการแก้ไขปัญหา ไฟฟ้าและหมอกควันให้กับ ประชาชนตำบลบ้านม่วง	๕๐,๐๐๐	๕๐,๐๐๐	๕๐,๐๐๐	๕๐,๐๐๐	๕๐,๐๐๐	ประชาชนเข้าร่วม โครงการฯ ร้อยละ ๖๐	ผู้เข้ารับการ ฝึกอบรมมีความรู้ ความเข้าใจ เกี่ยวกับไฟฟ้าเป็น กำลังสำรองในการ ปฏิบัติงานควบคุม ไฟฟ้าในพื้นที่	สำนักปลัด
๗	โครงการจัดซื้อเครื่องมือ กู้ชีพกู้ภัย	เพื่อช่วยเหลือ ประชาชน ในด้าน การป้องกัน และ บรรเทาสาธารณภัย	จัดซื้อเครื่องมือ กู้ชีพกู้ภัยให้กับรถกู้ชีพ	๒๐,๐๐๐	๒๐,๐๐๐	๒๐,๐๐๐	๒๐,๐๐๐	๒๐,๐๐๐	ประชาชนในตำบล บ้านม่วง ร้อยละ ๔๐ ได้รับความ ช่วยเหลือเบื้องต้น	ประชาชนในตำบล บ้านม่วงได้รับ ความช่วยเหลือ เบื้องต้น	สำนักปลัด
๘	โครงการก่อสร้างศูนย์ กู้ชีพกู้ภัย	เพื่อช่วยเหลือ ประชาชน ในด้าน การป้องกัน และ บรรเทาสาธารณภัย	ก่อสร้างศูนย์กู้ชีพกู้ภัย จำนวน ๑ แห่ง	๕๐๐,๐๐๐	๕๐๐,๐๐๐	๕๐๐,๐๐๐	๕๐๐,๐๐๐	๕๐๐,๐๐๐	ประชาชน ร้อยละ ๙๐ ได้รับ การช่วยเหลือ ได้รวดเร็ว	ประชาชนได้รับ การช่วยเหลือ ได้รวดเร็ว	สำนักปลัด

ที่	โครงการ	วัตถุประสงค์	เป้าหมาย (ผลผลิตของ โครงการ)	งบประมาณ					ตัวชี้วัด (KPI)	ผลที่คาดว่าจะได้รับ	หน่วยงาน รับผิดชอบ หลัก
				๒๕๖๖ (บาท)	๒๕๖๗ (บาท)	๒๕๖๘ (บาท)	๒๕๖๙ (บาท)	๒๕๗๐ (บาท)			
๙	โครงการสนับสนุนกิจกรรม ชุด ชรบ. อปพร.	เพื่อส่งเสริมความรู้ ความเข้าใจในการ จัดกิจกรรมในงาน ด้านสาธารณสุข จัดหาอุปกรณ์ สถานที่ ในการประกอบ กิจกรรมต่างๆ	สนับสนุนกิจกรรม ชุด ชรบ. อปพร. ตำบลบ้านม่วง	๕๐,๐๐๐	๕๐,๐๐๐	๕๐,๐๐๐	๕๐,๐๐๐	๕๐,๐๐๐	ประชาชนในพื้นที่ ร้อยละ ๗๐ มี คุณภาพชีวิตดีขึ้น และลดความ สูญเสียที่อาจ เกิดขึ้นปลอดภัย ขึ้น	คุณภาพชีวิตของ ประชาชนในพื้นที่ ดีขึ้นและลดความ สูญเสียที่อาจ เกิดขึ้นปลอดภัย ขึ้น	สำนักปลัด
๑๐	โครงการฝึกอบรมและทบทวน อาสาสมัครป้องกันภัย ฝ่ายพลเรือน (อปพร.)	เพื่อให้ อปพร. ได้ทบทวนความรู้ เพื่อป้องกันอุบัติเหตุ เกิดขึ้น	ฝึกอบรมและทบทวน อาสาสมัครป้องกันภัย ฝ่ายพลเรือน (อปพร.) ตำบลบ้านม่วง	๓๐๐,๐๐๐	๓๐๐,๐๐๐	๓๐๐,๐๐๐	๓๐๐,๐๐๐	๓๐๐,๐๐๐	ประชาชนได้รับ ความปลอดภัย ร้อยละ ๘๐	ประชาชนได้รับ ความปลอดภัยใน ชีวิตและทรัพย์สิน	สำนักปลัด
๑๑	โครงการฝึกอบรมอาสาสมัคร ผู้ประสานพลังแผ่นดินต้าน ยาเสพติด	เพื่อป้องกันเฝ้าระวัง ยาเสพติดและ เสริมสร้างความ เข้มแข็งของหมู่บ้าน	ฝึกอบรมอาสาสมัคร ผู้ประสานพลังแผ่นดินต้าน ยาเสพติด	๕๐,๐๐๐	๕๐,๐๐๐	๕๐,๐๐๐	๕๐,๐๐๐	๕๐,๐๐๐	ประชาชนร้อยละ ๘๐รู้จักป้องกันภัย จากยาเสพติด	ประชาชนรู้จัก หลีกเลี่ยงจาก ยาเสพติด	สำนักปลัด
๑๒	โครงการลดอุบัติเหตุทางถนน ๗ วันอันตราย ช่วงเทศกาลปีใหม่ ช่วงเทศกาลวันสงกรานต์	เพื่อตั้งหน่วยร่วม จุดตรวจบริการ ประชาชนในช่วง เทศกาลสงกรานต์	ตั้งด่านจุดตรวจลด อุบัติเหตุทางถนน ช่วงเทศกาลปีใหม่ ช่วงเทศกาลวันสงกรานต์	๕๐,๐๐๐	๕๐,๐๐๐	๕๐,๐๐๐	๕๐,๐๐๐	๕๐,๐๐๐	ประชาชน ร้อยละ ๘๐ ลดการเกิด อุบัติเหตุ	เพื่อลดอุบัติเหตุ ในช่วงต่างๆ ในเขตพื้นที่	สำนักปลัด
๑๓	โครงการป้องกันอัคคีภัยใน โรงเรียน	เพื่อให้ครูและ นักเรียนได้มีความรู้ ความเข้าใจ ถึง ขั้นตอนการปฏิบัติ ของเจ้าหน้าที่ในการ ป้องกันและ ระวัง อัคคีภัย	ฝึกอบรมการป้องกัน อัคคีภัยในโรงเรียน	๓๐,๐๐๐	๓๐,๐๐๐	๓๐,๐๐๐	๓๐,๐๐๐	๓๐,๐๐๐	ครูและนักเรียน ร้อยละ ๙๐ เข้าร่วมโครงการ	ครูและนักเรียนมี ความรู้ความเข้าใจ และวิธีระงับ อัคคีภัย มากขึ้น	สำนักปลัด

ที่	โครงการ	วัตถุประสงค์	เป้าหมาย (ผลผลิตของ โครงการ)	งบประมาณ					ตัวชี้วัด (KPI)	ผลที่คาดว่าจะ ได้รับ	หน่วยงาน รับผิดชอบ หลัก
				๒๕๖๖ (บาท)	๒๕๖๗ (บาท)	๒๕๖๘ (บาท)	๒๕๖๙(บาท)	๒๕๗๐ (บาท)			
๑๔	โครงการป้องกันอัคคีภัยใน สำนักงาน	เพื่อให้พนักงานได้มี ความรู้ความเข้าใจ ถึงขั้นตอนการ ปฏิบัติของเจ้าหน้าที่ ในการป้องกันและ ระงับอัคคีภัย	ฝึกอบรมการป้องกัน อัคคีภัยในโรงเรียน	๓๐,๐๐๐	๓๐,๐๐๐	๓๐,๐๐๐	๓๐,๐๐๐	๓๐,๐๐๐	ครูและนักเรียน ร้อยละ ๙๐ เข้าร่วมโครงการ	พนักงานมีความรู้ ความเข้าใจ และ วิธีระงับอัคคีภัย มากขึ้น	สำนักปลัด
๑๕	โครงการชุมชนปลอดภัย ด้านอุบัติเหตุและความ ปลอดภัย ทางถนน	เพื่อลดปัญหา อุบัติเหตุและป้องกัน การสูญเสียทรัพย์สิน และชีวิตที่เกิดจาก อุบัติเหตุ	ฝึกอบรมให้ความรู้ เกี่ยวกับด้านอุบัติเหตุและ ความปลอดภัย ทางถนน	๓๐,๐๐๐	๓๐,๐๐๐	๓๐,๐๐๐	๓๐,๐๐๐	๓๐,๐๐๐	ร้อยละ ๘๐ อัตรา การเกิดอุบัติเหตุ และการเสียชีวิต จากอุบัติเหตุบน ท้องถนนในพื้นที่ ลดลง	อัตราการเกิด อุบัติเหตุและการ เสียชีวิตจาก อุบัติเหตุบนท้อง ถนนในพื้นที่ลดลง	สำนักปลัด
๑๖	โครงการป้องกันและแก้ไข ปัญหายาเสพติด	เพื่อให้เด็ก เยาวชน และ ประชาชนมีความรู้ ความเข้าใจเกี่ยวกับ โทษของยาเสพติด	ฝึกอบรมให้ความรู้ความ เข้าใจเกี่ยวกับโทษของยา เสพติดในพื้นที่	๓๐,๐๐๐	๓๐,๐๐๐	๓๐,๐๐๐	๓๐,๐๐๐	๓๐,๐๐๐	ร้อยละ ๗๐ เด็ก เยาวชน และ ประชาชนไม่ยุ่ง เกี่ยวกับยาเสพติด	เด็ก เยาวชน และ ประชาชนมี ความรู้ความเข้าใจ เกี่ยวกับโทษของ ยาเสพติด	
๑๗	โครงการฝึกอบรมเครือข่าย อาสาสมัครเตือนภัย “มิสเตอร์ เตือนภัย”	เพื่อฝึกอบรม เครือข่ายมิสเตอร์ เตือนภัยให้กับ อาสาสมัครเตือนภัย	การฝึกอบรมเครือข่าย มิสเตอร์ เตือนภัย	๒๐,๐๐๐	๒๐,๐๐๐	๒๐,๐๐๐	๒๐,๐๐๐	๒๐,๐๐๐	จำนวนสมาชิกที่ เข้าร่วมอบรม	อาสาสมัคร มิสเตอร์เตือนภัยรู้ วิธีการป้องกันภัย ที่จะเกิดขึ้น	
	รวม ๑๗ โครงการ	-	-	๑,๗๖๐,๐๐๐	๑,๕๖๐,๐๐๐	๑,๗๖๐,๐๐๐	๑,๓๖๐,๐๐๐	๑,๓๖๐,๐๐๐	-	-	

## ๓.๒. แผนงานสร้างความเข้มแข็งของชุมชน

ที่	โครงการ	วัตถุประสงค์	เป้าหมาย (ผลผลิตของ โครงการ)	งบประมาณ					ตัวชี้วัด (KPI)	ผลที่คาดว่าจะ ได้รับ	หน่วยงาน รับผิดชอบ หลัก
				๒๕๖๖ (บาท)	๒๕๖๗ (บาท)	๒๕๖๘ (บาท)	๒๕๖๙ (บาท)	๒๕๗๐ (บาท)			
๑	โครงการจัดตั้งศูนย์ปรองดอง สมานฉันท์ตำบลบ้านม่วง	เพื่อจัดตั้งศูนย์ปรองดอง สมานฉันท์ตำบล บ้านม่วง	จัดตั้งศูนย์ปรองดอง สมานฉันท์ตำบล บ้านม่วง	๒๐,๐๐๐	๒๐,๐๐๐	๒๐,๐๐๐	๒๐,๐๐๐	๒๐,๐๐๐	ประชาชน ร้อยละ ๖๐ สามารถไกล่เกลี่ย ปัญหาได้	ประชาชนสามารถไกล่ เกลี่ยปัญหาระหว่างคน ในชุมชนกันเองอย่าง สันติ	สำนักปลัด
๒	โครงการส่งเสริมประชาธิปไตย แบบมีส่วนร่วม	เพื่อให้ประชาชนได้มี ความรู้ในระบอบ ประชาธิปไตย ในการมี ส่วนร่วม	ส่งเสริมประชาธิปไตย แบบมีส่วนร่วมตำบล บ้านม่วง	๓๐,๐๐๐	๓๐,๐๐๐	๓๐,๐๐๐	๓๐,๐๐๐	๓๐,๐๐๐	ประชาชนรู้และ เข้าใจระบอบ ประชาธิปไตย ร้อยละ ๗๐	ประชาชนรู้และเข้าใจ ระบอบประชาธิปไตย มากขึ้น	สำนักปลัด
๓	โครงการฝึกอบรมเพื่อเตรียม ความพร้อมสู่ประชาคม อาเซียน	เพื่อให้ประชาชนตำบล บ้านม่วงมีความรู้ด้าน ประชาคมอาเซียน	ฝึกอบรมเพื่อเตรียม ความพร้อมสู่ประชาคม อาเซียนให้กับประชาชน ตำบล บ้านม่วง	๓๐,๐๐๐	๓๐,๐๐๐	๓๐,๐๐๐	๓๐,๐๐๐	๓๐,๐๐๐	ประชาชน ร้อยละ ๗๐ มีความพร้อมสู่ ประชาคมอาเซียน	ประชาชนตำบล บ้านม่วงมีความพร้อมสู่ ประชาคมอาเซียน	สำนักปลัด
๔	โครงการปกป้องสถาบันสำคัญของ ชาติ	เพื่อให้ประชาชนได้มี ส่วนร่วมในกิจกรรม สำคัญของ ชาติ	ประชาชนร่วมกัน ปกป้องสถาบันสำคัญของ ชาติ	๕๐,๐๐๐	๕๐,๐๐๐	๕๐,๐๐๐	๕๐,๐๐๐	๕๐,๐๐๐	ประชาชน ร้อยละ ๘๐ มีส่วน ร่วมในกิจกรรมวัน สำคัญของชาติ	ประชาชนมีส่วนร่วมใน กิจกรรมวันสำคัญของ ชาติ	สำนักปลัด
๕	โครงการจัดการเลือกตั้งและ สนับสนุนประชาสัมพันธ์การ เลือกตั้ง	เพื่อใช้ในการเลือกตั้ง ท้องถิ่น,ส.ส.,ส.ว. ในพื้นที่	จัดการเลือกตั้งและ สนับสนุนประชาสัมพันธ์ การเลือกตั้งในพื้นที่	๕๐๐,๐๐๐	๕๐๐,๐๐๐	๕๐๐,๐๐๐	๕๐๐,๐๐๐	๕๐๐,๐๐๐	ประชาชน ร้อยละ ๙๕ ใส่ใจ การเลือกตั้งของ ตนเอง	ประชาชนใส่ใจการ เลือกตั้งของตนเอง	สำนักปลัด

ที่	โครงการ	วัตถุประสงค์	เป้าหมาย (ผลผลิตของ โครงการ)	งบประมาณ					ตัวชี้วัด (KPI)	ผลที่คาดว่าจะ ได้รับ	หน่วยงาน รับผิดชอบ หลัก
				๒๕๖๑ (บาท)	๒๕๖๒ (บาท)	๒๕๖๓ (บาท)	๒๕๖๔ (บาท)	๒๕๖๕ (บาท)			
๖	อุดหนุนโครงการจัดค่ายปรับเปลี่ยนพฤติกรรม การเสพยาเสพติด	เพื่อพัฒนาเครือข่ายเยาวชนและผู้เสพยาในหมู่บ้าน/ชุมชนให้มีความเข้มแข็งและร่วมกันแก้ไขปัญหาเสพยาเสพติด	อุดหนุนโครงการจัดค่ายปรับเปลี่ยนพฤติกรรม การเสพยาเสพติด	๓๐,๐๐๐	๓๐,๐๐๐	๓๐,๐๐๐	๓๐,๐๐๐	๓๐,๐๐๐	ประชาชนในเขตพื้นที่เข้าร่วมโครงการฯ ร้อยละ ๓๐	ลดปัญหาผู้เสพยาผู้มีพฤติกรรมเสี่ยง อันเป็นส่วนหนึ่งของการแก้ไขปัญหายาเสพติด อย่างเป็นรูปธรรม	สำนักปลัด
๗	อุดหนุนโครงการปลูกจิตสำนึกเยาวชนรวมพลังจากชุมชนร่วมป้องกันและแก้ไขปัญหายาเสพติด	เพื่อเป็นการป้องกันและเฝ้าระวังปัญหา ยาเสพติด โดยความร่วมมือของชุมชนกับหน่วยงานภาครัฐ	อุดหนุนโครงการปลูกจิตสำนึกเยาวชนรวมพลังจากชุมชนร่วมป้องกันและแก้ไขปัญหายาเสพติด	๕๐,๐๐๐	๕๐,๐๐๐	๕๐,๐๐๐	๕๐,๐๐๐	๕๐,๐๐๐	ประชาชนในเขตพื้นที่เข้าร่วมโครงการฯ ร้อยละ ๖๐	สามารถป้องกันตลอดจนเฝ้าระวังปัญหายาเสพติดในพื้นที่ริมแม่น้ำโขง	สำนักปลัด
๘	อุดหนุนโครงการป้องกันปราบปรามการแพร่ระบาดของยาเสพติด	เพื่อเป็นการป้องกันปราบปรามปัญหาการแพร่ระบาดและควบคุมสถานการณ์ของยาเสพติด	อุดหนุนโครงการป้องกันปราบปรามการแพร่ระบาดของยาเสพติด	๕๐,๐๐๐	๕๐,๐๐๐	๕๐,๐๐๐	๕๐,๐๐๐	๕๐,๐๐๐	เด็กและเยาวชน ร้อยละ ๖๐ ไม่ประพฤตินอกจากภัยยาเสพติด	ลดการแพร่ระบาดของยาเสพติดในพื้นที่มากยิ่งขึ้น	สำนักปลัด/ สถานี ตำรวจภูธร นาจั้ว
๙	โครงการฝึกอบรมอาสาจราจร	เพื่อให้เยาวชนนักเรียน นักศึกษามีความรู้และมีความเข้าใจถึงโทษและพิษภัยของปัญหาเกี่ยวกับจราจร	อุดหนุนโครงการฝึกอบรมอาสาจราจร เพื่อให้เยาวชนนักเรียน นักศึกษา ในพื้นที่	๒๕,๐๐๐	๒๕,๐๐๐	๒๕,๐๐๐	๒๕,๐๐๐	๒๕,๐๐๐	เยาวชน นักเรียน นักศึกษา เข้าร่วมโครงการ ร้อยละ ๖๐	เยาวชน นักเรียน นักศึกษามีความรู้และมีความเข้าใจถึงโทษและพิษภัยของปัญหาเกี่ยวกับจราจรและปัญหาการจราจรลดลง	สำนักปลัด/ สถานี ตำรวจภูธร นาจั้ว
	รวม ๙ โครงการ	-	-	๗๘๕,๐๐๐	๗๘๕,๐๐๐	๗๘๕,๐๐๐	๗๘๕,๐๐๐	๗๘๕,๐๐๐	-	-	

## ๓.๓ แผนงานงบกลาง

ที่	โครงการ	วัตถุประสงค์	เป้าหมาย (ผลผลิตของ โครงการ)	งบประมาณ					ตัวชี้วัด (KPI)	ผลที่คาดว่าจะได้รับ	หน่วยงาน รับผิดชอบ หลัก
				๒๕๖๖ (บาท)	๒๕๖๗ (บาท)	๒๕๖๘ (บาท)	๒๕๖๙ (บาท)	๒๕๗๐ (บาท)			
๑	โครงการช่วยเหลือผู้ประสบ ภัยธรรมชาติ	เพื่อบรรเทาความ เดือดร้อนของ เกษตรกร ผู้ประสบภัย ธรรมชาติเป็นการ เบื้องต้น	จัดสรรงบประมาณ รองรับเพื่อชดเชย ให้ความช่วยเหลือ เกษตรกรที่พืชผล ทางการเกษตรเสียหาย อันเกิดจากภัยธรรมชาติ ตำบล	๕๐๐,๐๐๐	๕๐๐,๐๐๐	๕๐๐,๐๐๐	๕๐๐,๐๐๐	๕๐๐,๐๐๐	เกษตรกร ร้อยละ ๖๐ ได้รับความ ช่วยเหลือกรณี เกิดภัยพิบัติ	เกษตรกรที่ ประสบความ เดือดร้อนพืชผล ทางการเกษตร เสียหายอัน เนื่องมาจาก ภัยธรรมชาติได้รับ ความช่วยเหลือ บรรเทาความ เดือดร้อน	สำนักปลัด
	รวม ๑ โครงการ	-	-	๕๐๐,๐๐๐	๕๐๐,๐๐๐	๕๐๐,๐๐๐	๕๐๐,๐๐๐	๕๐๐,๐๐๐	-	-	

ก. ยุทธศาสตร์จังหวัดที่ ๑ ยกระดับมาตรฐาน การผลิต การค้า การลงทุน การท่องเที่ยว และการบริการมุ่งสู่ประชาคมอาเซียน  
 ข. ยุทธศาสตร์การพัฒนาของ อปท. ในเขตจังหวัดที่ ๒ การส่งเสริมการกีฬา การท่องเที่ยว และการจัดการสิ่งแวดล้อมอย่างยั่งยืน

๔. ยุทธศาสตร์การพัฒนาด้านส่งเสริมการกีฬา การท่องเที่ยวและการทรัพยากรธรรมชาติและสิ่งแวดล้อม

๔.๑. แผนงานบริหารงานทั่วไป

ที่	โครงการ	วัตถุประสงค์	เป้าหมาย (ผลผลิตของ โครงการ)	งบประมาณ					ตัวชี้วัด (KPI)	ผลที่คาดว่าจะ ได้รับ	หน่วยงาน รับผิดชอบ หลัก
				๒๕๖๖ (บาท)	๒๕๖๗ (บาท)	๒๕๖๘ (บาท)	๒๕๖๙ (บาท)	๒๕๗๐ (บาท)			
๑	โครงการปรับปรุงภูมิทัศน์ ภายในหมู่บ้าน	เพื่อส่งเสริมการปรับปรุง ภูมิทัศน์ภายในหมู่บ้าน ให้สะอาดสวยงาม	ปรับปรุงภูมิทัศน์ภายใน หมู่บ้าน จำนวน ๗ หมู่บ้าน	๑๔๐,๐๐๐	๑๔๐,๐๐๐	๑๔๐,๐๐๐	๑๔๐,๐๐๐	๑๔๐,๐๐๐	การปรับปรุงภูมิ ทัศน์ในหมู่บ้าน ให้สะอาด เรียบร้อย	หมู่บ้านเป็นระเบียบ เรียบร้อยสะอาด สวยงาม	สำนักปลัด
๒	โครงการปรับปรุงภูมิทัศน์ ตามแนวเขื่อนป้องกันตลิ่ง	เพื่อปรับปรุงภูมิทัศน์ สำหรับเป็นที่ออกกำลังกาย และพักผ่อนหย่อน ใจของชุมชน	ปรับปรุงภูมิทัศน์ ตามแนวเขื่อนป้องกันตลิ่ง จำนวน ๕ หมู่บ้าน	๓๐๐,๐๐๐	๓๐๐,๐๐๐	๓๐๐,๐๐๐	๓๐๐,๐๐๐	๓๐๐,๐๐๐	ประชาชน ร้อยละ ๗๐ มีสุขภาพร่างกาย แข็งแรง	มีสถานที่สำหรับ เป็นที่ออกกำลังกาย และพักผ่อนหย่อน ใจของชุมชน	สำนักปลัด
๓	โครงการก่อสร้างบันไดขึ้นชม จุดชมวิวทะเลหมอกภูหนอง บ้านหนอง หมู่ ๓	เพื่อให้นักท่องเที่ยว เดินทางสะดวกและ ปลอดภัย	ก่อสร้างบันไดขึ้นชมจุดชมวิว ทะเลหมอกภูหนอง พิกัด ๑๘ ๑๒' ๒๖. ๘๖"น. พิกัด ๑๐๒ ๐๗' ๓๔. ๒๑"ตอ.				๕๐๐,๐๐๐		นักท่องเที่ยว ร้อยละ ๙๐ เดินทางสะดวก	นักท่องเที่ยว เดินทางขึ้นชมทะเล หมอกอย่างสะดวก และปลอดภัย	กองช่าง
๔	โครงการอนุรักษ์ฟื้นฟู ทรัพยากรธรรมชาติและ สิ่งแวดล้อม	เพื่อเป็นการสร้างความ สามัคคี และสร้างกลุ่ม อาสาสมัครและพิทักษ์ สิ่งแวดล้อมในชุมชนเพิ่ม มากขึ้น	ปลูกต้นไม้และปลูกป่าชุมชน ในเขตพื้นที่รับผิดชอบและ พื้นที่สาธารณะประโยชน์ใน เขตตำบล	๓๐,๐๐๐	๓๐,๐๐๐	๓๐,๐๐๐	๓๐,๐๐๐	๓๐,๐๐๐	ประชาชน ร้อยละ ๗๐ เข้าร่วมโครงการฯ	ทรัพยากรธรรมชาติและ สิ่งแวดล้อมใน ชุมชนเพิ่มมากขึ้น	สำนักปลัด
๕	โครงการจัดหาอุปกรณ์ในการ ส่งเสริมการท่องเที่ยว	เพื่อจัดหาวัสดุ-อุปกรณ์ ในการท่องเที่ยวใน สถานที่ต่างๆของตำบล บ้านม่วง	จัดหาอุปกรณ์ในการส่งเสริม การท่องเที่ยว เช่น เสื้อชูชีพ ฯลฯ	๑๐๐,๐๐๐	๑๐๐,๐๐๐	๑๐๐,๐๐๐	๑๐๐,๐๐๐	๑๐๐,๐๐๐	มีวัสดุ-อุปกรณ์ ให้บริหารแก่ นักท่องเที่ยว	อำนวยความสะดวก แก่นักท่องเที่ยว	สำนักปลัด

ที่	โครงการ	วัตถุประสงค์	เป้าหมาย (ผลผลิตของ โครงการ)	งบประมาณ					ตัวชี้วัด (KPI)	ผลที่คาดว่าจะได้รับ	หน่วยงาน รับผิดชอบ หลัก
				๒๕๖๖ (บาท)	๒๕๖๗ (บาท)	๒๕๖๘ (บาท)	๒๕๖๙ (บาท)	๒๕๗๐ (บาท)			
๖	โครงการปรับปรุงและพัฒนาแหล่งท่องเที่ยวภายในตำบลบ้านม่วง	เพื่อให้ภาพแวดล้อมน่ามองและเป็นระเบียบเรียบร้อย	ปรับปรุงและพัฒนาแหล่งท่องเที่ยวภายในตำบลบ้านม่วง จำนวน ๑๐ แห่ง ๑.น้ำตกธารทิพย์ ๒.น้ำตกท่ายาก ๓.ภูหัวบ้าน ๔.ภูห้วยอีสัน ๕.ภูหอ ๖.ภูผาดัก ๗.อ่างปลาบึก ๘.น้ำตกท่าลี่ ๙.ภูหนอง ๑๐.ภูโล้น	๕๐๐,๐๐๐	๕๐๐,๐๐๐	๕๐๐,๐๐๐	๕๐๐,๐๐๐	๕๐๐,๐๐๐	ร้อยละ ๖๐ แหล่งท่องเที่ยวมีการปรับปรุงพัฒนาให้เหมาะแก่การท่องเที่ยว	นักท่องเที่ยวเข้ามาเที่ยวชมเพิ่มมากขึ้น	สำนักปลัด
๗	โครงการอบรมให้ความรู้เกี่ยวกับการอนุรักษ์และพัฒนาสถานที่ท่องเที่ยวให้เป็นสถานที่ที่ยั่งยืน	เพื่อให้เด็ก เยาวชน และประชาชนอนุรักษ์ทรัพยากรแหล่งท่องเที่ยวให้คงอยู่สืบไป	จัดอบรมให้ความรู้เกี่ยวกับการอนุรักษ์และพัฒนาสถานที่ท่องเที่ยวให้เป็นสถานที่ที่ยั่งยืนแก่ประชาชน	๓๐,๐๐๐	๓๐,๐๐๐	๓๐,๐๐๐	๓๐,๐๐๐	๓๐,๐๐๐	ร้อยละ ๘๐ เด็ก เยาวชนและประชาชนในพื้นที่เข้าร่วมทรัพยากรแหล่งท่องเที่ยว	ประชาชนรู้ รักษา อนุรักษ์ทรัพยากรแหล่งท่องเที่ยวให้คงอยู่สืบไป	สำนักปลัด
๘	โครงการฝึกอบรมให้ความรู้ภาษาอาเซียนและภาษาอังกฤษ	เพื่อส่งเสริมให้ประชาชนเรียนรู้ภาษาอาเซียนและภาษาอังกฤษสามารถพูดกับชาวต่างชาติได้	จัดฝึกอบรมให้ความรู้ภาษาอาเซียนและภาษาอังกฤษให้กับประชาชน	๓๐,๐๐๐	๓๐,๐๐๐	๓๐,๐๐๐	๓๐,๐๐๐	๓๐,๐๐๐	ร้อยละ ๖๐ ของประชาชนตำบลบ้านม่วงเข้าร่วมฝึกอบรมให้ความรู้ภาษาอาเซียนและภาษาอังกฤษ	ประชาชนได้มีความรู้จากการเรียนรู้ภาษาต่างประเทศร้อยละ ๗๐ ของประชากร	สำนักปลัด



ที่	โครงการ	วัตถุประสงค์	เป้าหมาย (ผลผลิตของ โครงการ)	งบประมาณ					ตัวชี้วัด (KPI)	ผลที่คาดว่าจะได้รับ	หน่วยงาน รับผิดชอบ หลัก
				๒๕๖๖ (บาท)	๒๕๖๗ (บาท)	๒๕๖๘ (บาท)	๒๕๖๙ (บาท)	๒๕๗๐ (บาท)			
๙	โครงการท้องถิ่นไทยใส่ใจความสะอาด คนในชาติมีความสุข	เพื่อส่งเสริมให้ประชาชนรักษาความสะอาด และมีสุขภาพแข็งแรง	จัดกิจกรรมท้องถิ่นไทยใส่ใจความสะอาด คนในชาติมีความสุขตำบลบ้านม่วง	๓๐,๐๐๐	๓๐,๐๐๐	๓๐,๐๐๐	๓๐,๐๐๐	๓๐,๐๐๐	ร้อยละ ๗๐ ประชาชนมีการรักษาความสะอาดในชุมชน	หมู่บ้านสะอาด ประชาชนอยู่ดีมีสุข	สำนักปลัด
๑๐	โครงการองค์กรปกครองส่วนท้องถิ่นดีเด่นด้านการบริหารและการจัดการรักษาความสะอาดระดับจังหวัด	เพื่อส่งเสริมการประกวดหมู่บ้านสะอาด	องค์กรปกครองส่วนท้องถิ่นดีเด่นด้านการบริหารและการจัดการรักษาความสะอาดระดับจังหวัด	๒๐,๐๐๐	๒๐,๐๐๐	๒๐,๐๐๐	๒๐,๐๐๐	๒๐,๐๐๐	ส่งหมู่บ้านดีเด่นเข้าร่วมประกวดหมู่บ้านสะอาด	ประชาชนมีกำลังในการรักษาความสะอาด	สำนักปลัด
๑๑	โครงการท่องเที่ยวปลอดภัย	เพื่อเป็นค่าจัดซื้อเสื้อชูชีพไว้สำหรับความปลอดภัยแก่นักท่องเที่ยว	จัดหาเสื้อชูชีพจำนวน ๑๐๐ ตัว	๕๐,๐๐๐	๕๐,๐๐๐				นักท่องเที่ยวท่องเที่ยวอย่างปลอดภัย ร้อยละ ๙๐	นักท่องเที่ยวมาท่องเที่ยวทางน้ำอย่างปลอดภัย	สำนักปลัด
๑๒	โครงการส่งเสริมการท่องเที่ยวในตำบลบ้านม่วง	เพื่อส่งเสริมการท่องเที่ยวในตำบล	ป้ายประชาสัมพันธ์การท่องเที่ยว	๕๐,๐๐๐	๕๐,๐๐๐	๕๐,๐๐๐	๕๐,๐๐๐	๕๐,๐๐๐	จำนวนป้ายประชาสัมพันธ์	ประชาชนมีรายได้จากการท่องเที่ยวเพิ่มขึ้น	สำนักปลัด
	รวม ๑๒ โครงการ	-	-	๑,๒๘๐,๐๐๐	๑,๒๘๐,๐๐๐	๑,๒๓๐,๐๐๐	๑,๗๓๐,๐๐๐	๑,๒๓๐,๐๐๐	-	-	-

## ๔.๒. แผนงานสาธารณสุข

ที่	โครงการ	วัตถุประสงค์	เป้าหมาย (ผลผลิตของ โครงการ)	งบประมาณ					ตัวชี้วัด (KPI)	ผลที่คาดว่าจะได้รับ	หน่วยงาน รับผิดชอบ หลัก
				๒๕๖๖ (บาท)	๒๕๖๗ (บาท)	๒๕๖๘ (บาท)	๒๕๖๙ (บาท)	๒๕๗๐ (บาท)			
๑	โครงการจัดทำตาข่ายตะแกรงเหล็กป้องกันขยะ	เพื่อให้เก็บรวบรวมขยะและรักษาความสะอาด	ตาข่ายตะแกรงเหล็กป้องกันขยะจำนวน ๓,๐๐๐ ชิ้น	๑๐๐,๐๐๐	๑๐๐,๐๐๐	๑๐๐,๐๐๐	๑๐๐,๐๐๐	๑๐๐,๐๐๐	มีหมู่บ้านสะอาดสวยงาม	ส่งเสริมการมีส่วนร่วมการคัดแยกขยะ	กองช่าง/ สำนักปลัด
๒	โครงการส่งเสริมและสนับสนุนการจัดตั้งธนาคารขยะ	เพื่อให้ประชาชนรักษาสิ่งแวดล้อมโดยการนำขยะกลับมาใช้ใหม่หรือแปรรูป	ส่งเสริมและสนับสนุนการจัดตั้งธนาคารขยะในชุมชนตำบลบ้านม่วง	๑๐๐,๐๐๐	๑๐๐,๐๐๐	๑๐๐,๐๐๐	๑๐๐,๐๐๐	๑๐๐,๐๐๐	ประชาชนเข้าร่วมโครงการฯ ไม่น้อยกว่าร้อยละ ๕๐	ประชาชนรักษาสิ่งแวดล้อมโดยนำขยะกลับมาใช้ใหม่	สำนักปลัด/ หน่วยงานที่เกี่ยวข้อง
๓	โครงการบำบัดน้ำเสียจากการผลิตยางพารา	เพื่อให้ปรับสภาพแวดล้อมในด้านของกลิ่น	บำบัดน้ำเสียจากการผลิตยางพาราในตำบลบ้านม่วง	๑๐๐,๐๐๐	๑๐๐,๐๐๐	๑๐๐,๐๐๐	๑๐๐,๐๐๐	๑๐๐,๐๐๐	ร้อยละ ๓๐ มีการบำบัดน้ำเสียจากยางพารา	สภาพแวดล้อมภายในบริเวณที่ผลิตยางพารามีการบำบัดอย่างถูกวิธี	สำนักปลัด
๔	โครงการชุมชนร่วมใจกำจัดขยะให้เป็นสวัสดิการชุมชน	เพื่อให้ประชาชนรักษาสิ่งแวดล้อมโดยการนำขยะอย่างรู้คุณค่า	ชุมชนตำบลบ้านม่วงร่วมใจกำจัดขยะให้เป็นสวัสดิการชุมชนเพิ่มรายได้ในครัวเรือน	๒๐,๐๐๐	๒๐,๐๐๐	๒๐,๐๐๐	๒๐,๐๐๐	๒๐,๐๐๐	ประชาชนร้อยละ ๘๐ เข้าร่วมกำจัดขยะให้เป็นสวัสดิการชุมชน	ประชาชนรู้วิธีกำจัดขยะให้เกิดประโยชน์	สำนักปลัด
๕	โครงการถนนปลอดขยะ	เพื่อความสะอาดความเป็นระเบียบของหมู่บ้าน	การรักษาความสะอาด	๕๐,๐๐๐	๕๐,๐๐๐	๕๐,๐๐๐	๕๐,๐๐๐	๕๐,๐๐๐	ตำบลบ้านม่วงไม่มีขยะร้อยละ ๘๐	หมู่บ้านสะอาดเรียบร้อยน่ามาท่องเที่ยว	สำนักปลัด
	รวม ๕ โครงการ	-	-	๓๗๐,๐๐๐	๓๗๐,๐๐๐	๓๗๐,๐๐๐	๓๗๐,๐๐๐	๓๗๐,๐๐๐	-	-	-

## ๔.๓ แผนงานการเกษตร

ที่	โครงการ	วัตถุประสงค์	เป้าหมาย (ผลผลิตของ โครงการ)	งบประมาณ					ตัวชี้วัด (KPI)	ผลที่คาดว่าจะได้รับ	หน่วยงาน รับผิดชอบ หลัก
				๒๕๖๖ (บาท)	๒๕๖๗ (บาท)	๒๕๖๘ (บาท)	๒๕๖๙ (บาท)	๒๕๗๐ (บาท)			
๑	โครงการปลูกป่าต้นน้ำเฉลิมพระเกียรติ	เพื่อเพิ่มพื้นที่สีเขียวให้กับชุมชน	ปลูกป่าต้นน้ำเฉลิมพระเกียรติฯ ในพื้นที่ตำบลบ้านม่วง	๓๐,๐๐๐	๓๐,๐๐๐	๓๐,๐๐๐	๓๐,๐๐๐	๓๐,๐๐๐	ร้อยละ ๓๐ ป่าไม้พื้นที่สีเขียวเพิ่มขึ้น	ประชาชนมีสภาพแวดล้อมที่ดีขึ้นและป่าชุมชนกลับคืนสู่สภาพแวดล้อม	สำนักปลัด
๒	โครงการอนุรักษ์พันธุกรรมพืชอันเนื่องมาจากพระราชดำริสมเด็จพระเทพรัตนราชสุดาฯ สยามบรมราชกุมารี ต.บ้านม่วง	เพื่อสำรวจความหลากหลายพันธุกรรมพืช	การอนุรักษ์พันธุกรรมพืชในพื้นที่ตำบลบ้านม่วง	๕๐,๐๐๐	๕๐,๐๐๐	๕๐,๐๐๐	๕๐,๐๐๐	๕๐,๐๐๐	ประชาชนร้อยละ ๔๐ มีการอนุรักษ์พันธุกรรมพืช	เพื่อปกป้องพันธุกรรมพืชให้คงอยู่สืบไป	สำนักปลัด
๓	โครงการอนุบาลพันธุ์ปลาคืนสู่แม่น้ำโขง	เพื่อให้สภาพแวดล้อมน่ามอง และเป็นระเบียบเรียบร้อย	การอนุบาลพันธุ์ปลาคืนสู่แม่น้ำโขง	๓๐,๐๐๐	๓๐,๐๐๐	๓๐,๐๐๐	๓๐,๐๐๐	๓๐,๐๐๐	ร้อยละ ๕๐ มีการอนุรักษ์พันธุ์ปลาให้คืนสู่แม่น้ำโขง	เพื่อสร้างจิตสำนึกให้ประชาชนอนุรักษ์พันธุ์ปลาและเพิ่มจำนวนปลาในแม่น้ำโขงเพิ่มขึ้น	สำนักปลัด
๔	โครงการรักป่า รักน้ำ รักแผ่นดิน	เพื่อสร้างจิตสำนึกให้คนในชุมชนช่วยกันหวงแหนและรักษาป่าในชุมชน	การรักป่า รักน้ำ รักแผ่นดินของชุมชน	๓๐,๐๐๐	๓๐,๐๐๐	๓๐,๐๐๐	๓๐,๐๐๐	๓๐,๐๐๐	ประชาชนร้อยละ ๓๐ มีการรักและหวงแหนป่าไม้ ต้นน้ำ และรักแผ่นดินไทย	มีพื้นที่ป่าไม้ในชุมชนเพิ่มมากขึ้น	สำนักปลัด
๕	โครงการกำจัดผักตบชวาและวัชพืชในแหล่งน้ำสาธารณะ	เพื่อกำจัดแหล่งเพาะพันธุ์เชื้อโรคที่อาศัยน้ำท่วมขัง เป็นแหล่งเพาะขยายพันธุ์ยุงลาย	การกำจัดผักตบชวาและวัชพืชในแหล่งน้ำสาธารณะในตำบลบ้านม่วง	๕๐,๐๐๐	๕๐,๐๐๐	๕๐,๐๐๐	๕๐,๐๐๐	๕๐,๐๐๐	ประชาชนร้อยละ ๘๐ มีสุขภาพร่างกายแข็งแรง	คู-คลองสามารถรองรับและระบายน้ำได้และแก้ปัญหา น้ำเน่าเสีย และกำจัดยุงลาย	สำนักปลัด

ที่	โครงการ	วัตถุประสงค์	เป้าหมาย (ผลผลิตของ โครงการ)	งบประมาณ					ตัวชี้วัด (KPI)	ผลที่คาดว่าจะได้รับ	หน่วยงาน รับผิดชอบหลัก
				๒๕๖๖ (บาท)	๒๕๖๗ (บาท)	๒๕๖๘ (บาท)	๒๕๖๙ (บาท)	๒๕๗๐ (บาท)			
๖	โครงการชุดลอกลำห้วย น้ำฮวยจากภัยพิบัติ จากหลัง โรงเรียนถึงฝายน้ำล้น บ้านวังมน	เพื่อให้ประชาชนมีน้ำ อุปโภค บริโภค การทำเกษตรกร	ลำห้วยน้ำฮวยมีการ ชุดลอก				๔๐๐,๐๐๐		เกษตรกรมีน้ำใช้ ในการเกษตร	ประชาชนมีน้ำ อุปโภค บริโภค และใช้ทำ การเกษตรในช่วง ฤดูแล้ง	สำนักปลัด
	รวม ๖ โครงการ	-	-	๑๙๐,๐๐๐	๑๙๐,๐๐๐	๑๙๐,๐๐๐	๕๙๐,๐๐๐	๑๙๐,๐๐๐	-	-	-

## ๔.๔ แผนงานเคหะและชุมชน

ที่	โครงการ	วัตถุประสงค์	เป้าหมาย (ผลผลิตของ โครงการ)	งบประมาณ					ตัวชี้วัด (KPI)	ผลที่คาดว่าจะได้รับ	หน่วยงาน รับผิดชอบ หลัก
				๒๕๖๖ (บาท)	๒๕๖๗ (บาท)	๒๕๖๘ (บาท)	๒๕๖๙ (บาท)	๒๕๗๐ (บาท)			
๑	โครงการก่อสร้างศาลา หกเหลี่ยมที่พักริมทาง	เพื่อบริการในด้าน ต่างๆ และอำนวยความสะดวกให้แก่ นักท่องเที่ยว	ก่อสร้างศาลาหกเหลี่ยม ที่พักริมทาง ในตำบล บ้านบ้านม่วง	๑,๐๐๐,๐๐๐	๑,๐๐๐,๐๐๐	๑,๐๐๐,๐๐๐	๑,๐๐๐,๐๐๐	๑,๐๐๐,๐๐๐	นักท่องเที่ยวได้ พักผ่อนจากการ เดินทาง	นักท่องเที่ยวได้ แวะพักผ่อน ระหว่างการ เดินทางและลด การเกิดอุบัติเหตุ	กองช่าง
๒	โครงการก่อสร้างศูนย์บริการ นักท่องเที่ยว	เพื่อบริการในด้าน ต่างๆ และอำนวยความสะดวกให้แก่ นักท่องเที่ยว	ก่อสร้างศูนย์บริการ นักท่องเที่ยวในสถานที่ ท่องเที่ยวต่างๆ ในตำบล บ้านม่วง	๓๐,๐๐๐	๓๐,๐๐๐	๓๐,๐๐๐	๓๐,๐๐๐	๓๐,๐๐๐	มีสถานที่บริหาร แก่นักท่องเที่ยว	มีศูนย์บริการไว้ สำหรับบริการ แก่นักท่องเที่ยว	กองช่าง
๓	โครงการก่อสร้างห้องน้ำ สาธารณะสถานที่ท่องเที่ยว ภายในตำบลบ้านม่วง	เพื่อก่อสร้างห้องน้ำไว้ ให้คอยบริการ นักท่องเที่ยว	ก่อสร้างห้องน้ำ สาธารณะสถานที่ ท่องเที่ยวภายในตำบล บ้านม่วง	๓๐,๐๐๐	๓๐,๐๐๐	๓๐,๐๐๐	๓๐,๐๐๐	๓๐,๐๐๐	มีรายได้เสริม จาก อาชีพหลักเพิ่มขึ้น ร้อยละ ๖๐	มีห้องน้ำบริการ แก่นักท่องเที่ยว	กองช่าง
๔	โครงการก่อสร้างเอกลักษณ์ สัญลักษณ์จุดชมวิว	เพื่อเป็นการเชิญชวน นักท่องเที่ยวเข้ามา เที่ยวในตำบล บ้านม่วง	ก่อสร้างเอกลักษณ์ สัญลักษณ์จุดชมวิวต่างๆ แหล่งท่องเที่ยวในตำบล บ้านม่วง	๑๐๐,๐๐๐	๑๐๐,๐๐๐	๑๐๐,๐๐๐	๑๐๐,๐๐๐	๑๐๐,๐๐๐	ประชาชน ร้อยละ ๓๐ มี รายได้เพิ่มขึ้น	เป็นการสร้างจุด ขายให้แก่ นักท่องเที่ยว	กองช่าง
๕	โครงการก่อสร้างลาน คอนกรีตจุดชมวิวพร้อมป้าย ประชาสัมพันธ์และหลักกิโล ใหญ่	เพื่อเป็นการเชิญชวน นักท่องเที่ยวเข้ามา เที่ยวในตำบลบ้านม่วง	ก่อสร้างลานคอนกรีต จุดชมวิวพร้อมป้าย ประชาสัมพันธ์และ หลักกิโลใหญ่ในแหล่ง ท่องเที่ยว	๑,๐๐๐,๐๐๐	๑,๐๐๐,๐๐๐	๑,๐๐๐,๐๐๐	๑,๐๐๐,๐๐๐	๑,๐๐๐,๐๐๐	ประชาชน ร้อยละ ๓๐ มี รายได้เพิ่มขึ้น	เป็นการสร้างจุด ขายให้แก่ นักท่องเที่ยว	กองช่าง
	รวม ๕ โครงการ	-	-	๒,๑๖๐,๐๐๐	๒,๑๖๐,๐๐๐	๒,๑๖๐,๐๐๐	๒,๑๖๐,๐๐๐	๒,๑๖๐,๐๐๐	-	-	-

## ๔.๕ แผนงานศาสนาวัดนันทธรรมและนันทนาการ

ที่	โครงการ	วัตถุประสงค์	เป้าหมาย (ผลผลิตของ โครงการ)	งบประมาณ					ตัวชี้วัด (KPI)	ผลที่คาดว่าจะได้รับ	หน่วยงาน รับผิดชอบ หลัก	
				๒๕๖๖ (บาท)	๒๕๖๗ (บาท)	๒๕๖๘ (บาท)	๒๕๖๙ (บาท)	๒๕๗๐ (บาท)				
๑	โครงการปรับปรุงลานกีฬาพร้อมไฟฟ้าส่องสว่างบ้านหนอง หมู่ ๓	เพื่อส่งเสริมให้ประชาชนมีพื้นที่มีสถานที่ในการออกกำลังกายและพักผ่อนหย่อนใจกับกิจกรรมกลางแจ้ง	ปรับปรุงลานกีฬาพร้อมไฟฟ้าส่องสว่าง พิกัด ๑๘ ๑๒' ๒๒. ๗๙"น. พิกัด ๑๐๒ ๐๗' ๓๙. ๑๖"ตอ.		๓๐๐,๐๐๐					ประชาชนและเยาวชน ร้อยละ ๗๐ มีสุขภาพแข็งแรง	ประชาชนเล่นกีฬาต่อต้านยาเสพติดในหมู่บ้าน	กองช่าง/ กอง การศึกษาฯ
๒	โครงการก่อสร้างสนามกีฬา	เพื่อก่อสร้างสนามกีฬา ไว้ให้เยาวชน ประชาชน บุคคลทั่วไปไว้ออกกำลังกายร่วมกัน	ก่อสร้างสนามกีฬาในตำบลบ้านม่วง จำนวน ๑ แห่ง	๑,๐๐๐,๐๐๐	๑,๐๐๐,๐๐๐	๑,๐๐๐,๐๐๐	๑,๐๐๐,๐๐๐	๑,๐๐๐,๐๐๐	มีสนามกีฬาไว้ออกกำลังกายในชุมชน	ประชาชนมีสนามกีฬาไว้ออกกำลังกายและการและทำกิจกรรมต่างๆ ในชุมชน	กอง การศึกษาฯ	
๓	โครงการเข้าร่วมแข่งขันกีฬานาคราชเกมส์	เพื่อเชื่อมสัมพันธ์อันดีระหว่างท้องถิ่นในอำเภอสังขม	คณะผู้บริหาร ส.อบต. พนักงาน เข้าร่วมแข่งขันกีฬานาคราชเกมส์ ปีละ ๑ ครั้ง	๓๐,๐๐๐	๓๐,๐๐๐	๓๐,๐๐๐	๓๐,๐๐๐	๓๐,๐๐๐	คณะผู้บริหาร ส.อบต.พนักงาน ทุกคนเข้าร่วมแข่งขันกีฬานาคราชเกมส์	เกิดความสามัคคีและเชื่อมสัมพันธ์ไมตรีอันดีระหว่างท้องถิ่นในท้องถิ่นด้วยกัน	กอง การศึกษาฯ	
๔	โครงการจัดส่งนักกีฬาเข้าร่วมแข่งขันกีฬาระดับอำเภอ,ระดับจังหวัด, ระดับประเทศ	เพื่อเชื่อมสัมพันธ์อันดีระหว่างท้องถิ่นในอำเภอสังขม	จัดส่งนักกีฬาเข้าร่วมแข่งขันกีฬาระดับอำเภอ, ระดับจังหวัด, ระดับประเทศ	๓๐,๐๐๐	๓๐,๐๐๐	๓๐,๐๐๐	๓๐,๐๐๐	๓๐,๐๐๐	จัดส่งเยาวชนที่มีความสามารถด้านกีฬาเข้าร่วมแข่งขันกีฬา	เกิดความสามัคคีระหว่างนักกีฬาด้วยกันและรู้จักใช้เวลาว่างให้เกิดประโยชน์	กอง การศึกษาฯ	
๕	โครงการแข่งขันกีฬาตำบลบ้านม่วงต้านยาเสพติด	เพื่อเชื่อมสัมพันธ์อันดีระหว่างท้องถิ่นในอำเภอสังขม	จัดแข่งขันกีฬาตำบลบ้านม่วงต้านยาเสพติด ปีละ ๑ ครั้ง	๑๐๐,๐๐๐	๑๐๐,๐๐๐	๑๐๐,๐๐๐	๑๐๐,๐๐๐	๑๐๐,๐๐๐	เยาวชน ร้อยละ ๘๐ เข้าร่วมการแข่งขันกีฬาตำบล	เกิดความสามัคคีและ เชื่อมสัมพันธ์ไมตรี อันดี ระหว่างคนในตำบลบ้านม่วง	กอง การศึกษาฯ	
	รวม ๕ โครงการ	-	-	๑,๑๖๐,๐๐๐	๑,๔๖๐,๐๐๐	๑,๑๖๐,๐๐๐	๑,๑๖๐,๐๐๐	๑,๑๖๐,๐๐๐	-	-	-	

ก. ยุทธศาสตร์จังหวัดที่ ๕ พัฒนาระบบการให้บริการประชาชนสู่มาตรฐานสากล

ข. ยุทธศาสตร์การพัฒนาของ อปท. ในเขตจังหวัดที่ ๔ การปรับปรุงการบริหารจัดการภายในองค์กรปกครองส่วนท้องถิ่น

๕. ยุทธศาสตร์การพัฒนาด้านการบริหารจัดการบ้านเมืองที่ดี

๕.๑ แผนงานบริหารงานทั่วไป

ที่	โครงการ	วัตถุประสงค์	เป้าหมาย (ผลผลิตของ โครงการ)	งบประมาณ					ตัวชี้วัด (KPI)	ผลที่คาดว่าจะ ได้รับ	หน่วยงาน รับผิดชอบ หลัก
				๒๕๖๖ (บาท)	๒๕๖๗ (บาท)	๒๕๖๘ (บาท)	๒๕๖๙ (บาท)	๒๕๗๐ (บาท)			
๑	โครงการอบรมคุณธรรมและ จริยธรรมของคณะผู้บริหาร สมาชิกสภาฯ ข้าราชการ พนักงานลูกจ้าง และกิจกรรม Big Cleaning Day เนื่องในวันท้องถิ่นไทย	เพื่อให้คณะผู้บริหาร สมาชิกสภาฯ ข้าราชการ พนักงาน ลูกจ้างคุณธรรมและ จริยธรรมในการ ทำงาน และทำความ สะอาดที่สาธารณะ ให้สะอาด	อบรมคุณธรรมและ จริยธรรมให้กับคณะ ผู้บริหารสมาชิกสภาฯ ข้าราชการ พนักงานลูกจ้าง และจัดกิจกรรม Big Cleaning Day	๒๐,๐๐๐	๒๐,๐๐๐	๒๐,๐๐๐	๒๐,๐๐๐	๒๐,๐๐๐	ร้อยละ ๙๐ นำมา เป็นแนวทางในการ ปฏิบัติงานและ ดำเนินชีวิต	คณะผู้บริหาร สมาชิกสภาฯ ข้าราชการ พนักงานลูกจ้าง อบต.บ้านม่วง มี คุณธรรม จริยธรรมในการ ทำงานมากยิ่งขึ้น	สำนักปลัด
๒	โครงการจัดอบรมและศึกษา ดูงานคณะผู้บริหารสมาชิกสภาฯ พนักงานเจ้าหน้าที่ พนักงานจ้าง ผู้นำชุมชน กลุ่มสตรี กลุ่มอาชีพ อสม. และอปพร.	เพื่อความรู้มาพัฒนา องค์กรให้มี ประสิทธิภาพมากขึ้น	คณะผู้บริหารสมาชิกสภาฯ อบต. พนักงาน เจ้าหน้าที่ พนักงานจ้างผู้นำชุมชน กลุ่มสตรี กลุ่มอาชีพ อสม. และ อปพร.	๕๐๐,๐๐๐	๕๐๐,๐๐๐	๕๐๐,๐๐๐	๕๐๐,๐๐๐	๕๐๐,๐๐๐	จำนวนผู้ที่เข้าร่วม โครงการ	คณะผู้บริหาร สมาชิกสภาฯ พนักงานลูกจ้าง ส่วนตำบลนำ ความรู้มาพัฒนา องค์กรมี ประสิทธิภาพ	สำนักปลัด
๓	โครงการจัดเก็บภาษีเคลื่อนที่ ตำบลบ้านม่วงและการ ประชาสัมพันธ์การจัดเก็บภาษี	เพื่อบริการประชาชน และจัดเก็บภาษีมี ประสิทธิภาพ	จัดเก็บภาษีประชาชนที่มี ที่ดิน/ กิจกรรมที่อยู่ในเขต ตำบลบ้านม่วง	๕,๐๐๐	๕,๐๐๐	๕,๐๐๐	๕,๐๐๐	๕,๐๐๐	สามารถจัดเก็บ ภาษีได้ไม่น้อยกว่า ร้อยละ ๗๐	การจัดเก็บภาษี ของตำบลมี ประสิทธิภาพ	กองคลัง

ที่	โครงการ	วัตถุประสงค์	เป้าหมาย (ผลผลิตของ โครงการ)	งบประมาณ					ตัวชี้วัด (KPI)	ผลที่คาดว่าจะได้รับ	หน่วยงาน รับผิดชอบ หลัก
				๒๕๖๖ (บาท)	๒๕๖๖ (บาท)	๒๕๖๘ (บาท)	๒๕๖๙ (บาท)	๒๕๗๐ (บาท)			
๔	โครงการจัดทำแผนที่ภาษีตำบลบ้านม่วง	เพื่อใช้เป็นฐานข้อมูลสำคัญ ที่รวบรวมทรัพย์สินของประชาชน ในเขต อบต.ใช้เป็นเครื่องมือในการเพิ่มประสิทธิภาพการจัดเก็บรายได้ของ อบต.	จัดทำแผนที่ภาษีตำบลบ้านม่วง จำนวน ๗ หมู่บ้าน	๑๐๐,๐๐๐	๑๐๐,๐๐๐	๑๐๐,๐๐๐	๑๐๐,๐๐๐	๑๐๐,๐๐๐	สามารถสำรวจรวบรวมข้อมูลทรัพย์สินของประชาชนมาใช้เป็นเครื่องมือในการจัดเก็บได้รายไม่น้อยกว่าร้อยละ ๗๐	นำฐานข้อมูลมาใช้ในการวางแผนพัฒนาด้านต่างๆ ได้อย่างมีประสิทธิภาพ	กองคลัง
๕	โครงการวันท้องถิ่นไทย	เพื่อรำลึกถึงพระมหากรุณาธิคุณของผู้ก่อตั้ง อบต.	จัดกิจกรรมวันท้องถิ่นไทย ปีละ ๑ ครั้ง	๒๐,๐๐๐	๒๐,๐๐๐	๒๐,๐๐๐	๒๐,๐๐๐	๒๐,๐๐๐	คณะผู้บริหาร สมาชิกสภาฯ ข้าราชการ พนักงานและ ลูกจ้าง เข้าร่วมกิจกรรม ร้อยละ ๑๐๐	คณะผู้บริหาร สมาชิกสภาฯ ข้าราชการ พนักงานและ ลูกจ้าง มีความสามัคคีมีสัมพันธไมตรีอันดีระหว่างท้องถิ่นในท้องถิ่น	สำนักปลัด
๖	โครงการปรับปรุงภูมิทัศน์บริเวณด้านหน้า อบต.บ้านม่วง	เพื่อปรับปรุงภูมิทัศน์บริเวณด้านหน้า อบต.บ้านม่วง ให้สะอาด สวยงาม	ปรับปรุงภูมิทัศน์บริเวณด้านหน้า อบต.บ้านม่วง	๒๐๐,๐๐๐					บ้านม่วงอบต. มีภูมิทัศน์ดีขึ้น ร้อยละ ๘๐	อบต.บ้านม่วงมีภูมิทัศน์ที่สวยงาม สะอาด เรียบร้อย	สำนักปลัด
	รวม ๖ โครงการ	-	-	๔๔๕,๐๐๐	๖๔๕,๐๐๐	๖๔๕,๐๐๐	๖๔๕,๐๐๐	๖๔๕,๐๐๐	-	-	-



## ๕.๒ แผนงานสร้างความเข้มแข็งของชุมชน

ที่	โครงการ	วัตถุประสงค์	เป้าหมาย (ผลผลิตของ โครงการ)	งบประมาณ					ตัวชี้วัด (KPI)	ผลที่คาดว่าจะ ได้รับ	หน่วยงาน รับผิดชอบ หลัก
				๒๕๖๖ (บาท)	๒๕๖๗ (บาท)	๒๕๖๘ (บาท)	๒๕๖๙ (บาท)	๒๕๗๐ (บาท)			
๑	โครงการบ้านสวยเมืองสุข	เพื่อสร้างจิตสำนึกในการรักษาความสะอาดของคนในชุมชน	จัดกิจกรรมบ้านสวยเมืองสุขตำบลบ้านม่วง	๒๐,๐๐๐	๒๐,๐๐๐	๒๐,๐๐๐	๒๐,๐๐๐	๒๐,๐๐๐	จำนวนหมู่บ้านที่เข้าร่วมโครงการไม่น้อยกว่าร้อยละ ๕๐	ประชาชนในพื้นที่มีสภาพแวดล้อมที่ดีขึ้นในแต่ละหมู่บ้าน	สำนักปลัด
๒	โครงการ อบต.สัญจร เคลื่อนที่ให้บริการประชาชน	เพื่อให้บริการประชาชนนอกสถานที่	ออก อบต.สัญจรเคลื่อนที่ให้บริการประชาชนตามหมู่บ้านต่างๆ ในเขตตำบลบ้านม่วง	๓๐,๐๐๐	๓๐,๐๐๐	๓๐,๐๐๐	๓๐,๐๐๐	๓๐,๐๐๐	ประชาชนในพื้นที่เข้าร่วมโครงการฯ ร้อยละ ๖๐	ประชาชนเข้าใจบทบาทหน้าที่ของ อบต.	สำนักปลัด
๓	โครงการประชุมประชาคมหมู่บ้าน	เพื่อส่งเสริมกระบวนการเรียนรู้และขับเคลื่อนการพัฒนาชุมชนของตนเอง	ประชุมประชาคมหมู่บ้านเพื่อปัญหาความต้องการของประชาชนมาแก้ไขปรับปรุง	๒๐,๐๐๐	๒๐,๐๐๐	๒๐,๐๐๐	๒๐,๐๐๐	๒๐,๐๐๐	ประชาคมการหมู่บ้านเพื่อจัดทำแผนพัฒนา อบต.	ประชาชนมีกระบวนการเรียนรู้และขับเคลื่อนการพัฒนาชุมชนของตนเอง	สำนักปลัด
๔	โครงการจัดทำแผนพัฒนาท้องถิ่น	เพื่อจัดทำแผนพัฒนาท้องถิ่นในตำบลบ้านม่วง	จัดทำแผนพัฒนาท้องถิ่นเพื่อเป็นข้อมูลของ อบต.	๒๐,๐๐๐	๒๐,๐๐๐	๒๐,๐๐๐	๒๐,๐๐๐	๒๐,๐๐๐	ประชาคมการจัดทำแผนพัฒนา อบต.	มีแผนใช้ในการดำเนินการในตำบลบ้านม่วง	สำนักปลัด
๕	อุดหนุนสำนักงานเหล่ากาชาดจังหวัดหนองคาย ตามโครงการกิจกรรมเหล่ากาชาดจังหวัดหนองคาย	เพื่อส่งเสริมกิจกรรมงานกาชาดจังหวัดหนองคาย	ส่งเสริมและสนับสนุนกิจกรรมของสำนักงานเหล่ากาชาดจังหวัดหนองคาย	๑๐,๐๐๐	๑๐,๐๐๐	๑๐,๐๐๐	๑๐,๐๐๐	๑๐,๐๐๐	ร้อยละ ๘๐ ของตำบลบ้านม่วงมีส่วนร่วมในการส่งเสริมกิจกรรมอันเป็นสาธารณะประโยชน์	ประชาชนที่เดือดร้อนได้รับความช่วยเหลือเพื่อบรรเทาความเดือดร้อน	สำนักปลัด

ที่	โครงการ	วัตถุประสงค์	เป้าหมาย (ผลผลิตของ โครงการ)	งบประมาณ					ตัวชี้วัด (KPI)	ผลที่คาดว่าจะได้รับ	หน่วยงาน รับผิดชอบหลัก
				๒๕๖๖ (บาท)	๒๕๖๗ (บาท)	๒๕๖๘ (บาท)	๒๕๖๙ (บาท)	๒๕๗๐ (บาท)			
๖	อุดหนุนที่ทำการปกครองอำเภอ สังคมนาตามโครงการจัดงานรัฐพิธี งานพิธี	เพื่อสนับสนุน การจัดงาน รัฐพิธี งานพิธีของอำเภอ สังคมนา	สนับสนุนกิจกรรมงาน รัฐพิธี งานพิธี ของอำเภอ สังคมนา	๒๐,๐๐๐	๒๐,๐๐๐	๒๐,๐๐๐	๒๐,๐๐๐	๒๐,๐๐๐	อบต.บ้านม่วง สนับสนุนการจัด งานรัฐพิธี งานพิธี ร้อยละ ๑๐๐	อบต.บ้านม่วงได้ ร่วมงานรัฐพิธี งาน พิธี เพื่อรำลึกถึงพระ มหากรุณาธิคุณ	สำนักปลัด
	รวม ๖ โครงการ	-	-	๑๒๐,๐๐๐	๑๒๐,๐๐๐	๑๒๐,๐๐๐	๑๒๐,๐๐๐	๑๒๐,๐๐๐	-	-	-

ก. ยุทธศาสตร์จังหวัดที่ ๒ ยกกระดับสังคมให้เป็นเมืองน่าอยู่

ข. ยุทธศาสตร์การพัฒนาของ อปท. ในเขตจังหวัดที่ ๓ ส่งเสริมการท่องเที่ยวเชิงอนุรักษ์ ประเพณี และวัฒนธรรมตามฤดูกาล

๖. ยุทธศาสตร์การพัฒนาด้านศิลปะ วัฒนธรรม จารีตประเพณี และภูมิปัญญาท้องถิ่น

๖.๑ แผนงานการศาสนาวัฒนธรรมและนันทนาการ

ที่	โครงการ	วัตถุประสงค์	เป้าหมาย (ผลผลิตของ โครงการ)	งบประมาณ					ตัวชี้วัด (KPI)	ผลที่คาดว่าจะได้รับ	หน่วยงาน รับผิดชอบ หลัก
				๒๕๖๑ (บาท)	๒๕๖๒ (บาท)	๒๕๖๓ (บาท)	๒๕๖๔ (บาท)	๒๕๖๕ (บาท)			
๑	โครงการจัดงานประเพณี กล้วยน้ำว้า	เพื่อนำผลไม้ สินค้า ของดีตำบลบ้านม่วง มาจัดแสดง ในงาน เทศกาลกล้วยน้ำว้า	จัดงานประเพณี กล้วยน้ำว้าร่วมกับอำเภอ สังคม	๘๐,๐๐๐	๘๐,๐๐๐	๘๐,๐๐๐	๘๐,๐๐๐	๘๐,๐๐๐	นำสินค้าในตำบล มาประชาสัมพันธ์ เพื่อเพิ่มรายได้ ร้อยละ ๘๐ ขึ้นไป	ประชาชนในเขต พื้นที่ตำบล บ้านม่วงมีรายได้ เพิ่มขึ้น	กอง การศึกษา ศาสนาและ วัฒนธรรม
๒	โครงการแข่งขันเรือประเพณี ตำบลบ้านม่วง	เพื่อสืบทอด วัฒนธรรมและ ส่งเสริมสนับสนุน การแข่งขันเรือ ประเพณีของตำบล บ้านม่วง		๒๐๐,๐๐๐	๒๐๐,๐๐๐	๒๐๐,๐๐๐	๒๐๐,๐๐๐	๒๐๐,๐๐๐	ร้อยละ ๖๐ ขึ้นไป ประชาชนในเขต พื้นที่ตำบลบ้าน ม่วงได้สืบทอด อนุรักษ์ประเพณี ท้องถิ่น	ประชาชนในเขต พื้นที่ตำบลบ้าน ม่วงได้สืบทอด อนุรักษ์ประเพณี ท้องถิ่นสืบไป	กอง การศึกษา ศาสนาและ วัฒนธรรม
๓	โครงการสืบสานประเพณี ถวายเทียน	เพื่อสืบทอด วัฒนธรรมและ ส่งเสริมสนับสนุน ประเพณีแห่เทียน	จัดกิจกรรมสืบสาน ประเพณีแห่เทียนของ ตำบลบ้านม่วง	๕๐,๐๐๐	๕๐,๐๐๐	๕๐,๐๐๐	๕๐,๐๐๐	๕๐,๐๐๐	ประชาชนเข้าร่วม กิจกรรมสืบสาน ประเพณีถวาย เทียนร้อยละ ๖๐ ขึ้นไป	ประชาชนในเขต พื้นที่ตำบล บ้านม่วงได้ร่วมกัน อนุรักษ์ประเพณี ท้องถิ่นเพื่อเป็น แบบอย่างที่ดีสืบ กันต่อไป	กอง การศึกษา ศาสนาและ วัฒนธรรม

ที่	โครงการ	วัตถุประสงค์	เป้าหมาย (ผลผลิตของ โครงการ)	งบประมาณ					ตัวชี้วัด (KPI)	ผลที่คาดว่าจะได้รับ	หน่วยงาน รับผิดชอบ หลัก
				๒๕๖๖ (บาท)	๒๕๖๗ (บาท)	๒๕๖๘ (บาท)	๒๕๖๙ (บาท)	๒๕๗๐ (บาท)			
๔	อุดหนุนที่ทำการปกครองอำเภอ สังคมตามโครงการเทศกาลวัน กล้วยน้ำว้า	เพื่อส่งเสริมอนุรักษ์ วัฒนธรรมประเพณี อันดีงามให้สืบทอด ต่อไป -ส่งเสริมการ ท่องเที่ยว และ ส่งเสริมผลิตภัณฑ์ (OTOP) ของ ชาวอำเภอสังคม	อุดหนุนโครงการเทศกาล วันกล้วยน้ำว้า	๔๐,๐๐๐	๔๐,๐๐๐	๔๐,๐๐๐	๔๐,๐๐๐	๔๐๐๐๐	ประชาชนอำเภอ สังคมมีรายได้ เพิ่มขึ้นร้อยละ ๓๐	นักท่องเที่ยวมา เที่ยวในอำเภอ สังคมมากและ ประชาชนมีรายได้ เพิ่มขึ้น	สำนักปลัด
๕	อุดหนุนหน่วยราชการในการ จัดกิจกรรมการศึกษา ศาสนา ประเพณีวัฒนธรรมและประเพณี ต่างๆ	เพื่อสืบสานประเพณี ต่างๆ ให้คงอยู่ ตลอดไป	อุดหนุนหน่วยราชการใน การจัดกิจกรรมการศึกษา ศาสนา ประเพณี วัฒนธรรม และประเพณี ต่างๆ	๑๐๐,๐๐๐	๑๐๐,๐๐๐	๑๐๐,๐๐๐	๑๐๐,๐๐๐	๑๐๐,๐๐๐	ประชาชนร่วม กิจกรรม ประเพณี วัฒนธรรมต่างๆ ร้อยละ ๖๐ ขึ้นไป	ประชาชนในเขต พื้นที่ตำบลบ้าน ม่วงได้ร่วมกัน อนุรักษ์ประเพณี ท้องถิ่นเพื่อเป็น แบบอย่างที่ดีสืบ กันต่อไป	สำนักปลัด
๖	โครงการปฏิบัติธรรมเนื่องใน วันสำคัญทางศาสนา	เพื่อส่งเสริมให้ พุทธศาสนิกชนร่วม ทำบุญและตระหนัก ถึงความสำคัญของ สถาบันพุทธศาสนา	หัวหน้าส่วนราชการ ผู้บริหารท้องถิ่น สมาชิก สภาฯ พนักงานส่วนตำบล กำนันผู้ใหญ่บ้านและ ประชาชนตำบลบ้านม่วง	๓๐,๐๐๐	๓๐,๐๐๐	๓๐,๐๐๐	๓๐,๐๐๐	๓๐,๐๐๐	ประชาชนร่วม กิจกรรม ทาง พระพุทธศาสนา ร้อยละ ๖๐ ขึ้นไป	พุทธศาสนิกชน ร่วมทำบุญและ ตระหนักถึง ความสำคัญของ สถาบันพุทธ ศาสนามากขึ้น	
	รวม ๖ โครงการ	-	-	๕๐๐,๐๐๐	๕๐๐,๐๐๐	๕๐๐,๐๐๐	๕๐๐,๐๐๐	๕๐๐,๐๐๐	-	-	-

**รายละเอียดโครงการพัฒนา**  
**แผนพัฒนาท้องถิ่น (พ.ศ.๒๕๖๖-๒๕๗๐)**  
**สำหรับ โครงการที่เกินศักยภาพขององค์กรปกครองส่วนท้องถิ่น**  
**องค์การบริหารส่วนตำบลบ้านม่วง อำเภอสว่าง จังหวัดหนองคาย**

- ก. ยุทธศาสตร์จังหวัดที่ ๑ ยกระดับมาตรฐาน การผลิต การค้า การลงทุน และการบริการมุ่งสู่ประชาคมอาเซียน
- ข. ยุทธศาสตร์การพัฒนาของ อปท. ในเขตจังหวัดที่ ๑ พัฒนาโครงสร้างพื้นฐานและสิ่งอำนวยความสะดวกเพื่อรองรับเมืองน่าอยู่และประตูสู่เขียน
๑. ยุทธศาสตร์การพัฒนาด้านโครงสร้างพื้นฐาน

๑.๑. แผนงานอุตสาหกรรมและการโยธา

ที่	โครงการ	วัตถุประสงค์	เป้าหมาย (ผลผลิตของ โครงการ)	งบประมาณ					ตัวชี้วัด (KPI)	ผลที่คาดว่าจะได้รับ	หน่วยงาน รับผิดชอบ หลัก
				๒๕๖๖ (บาท)	๒๕๖๗ (บาท)	๒๕๖๘ (บาท)	๒๕๖๙ (บาท)	๒๕๗๐ (บาท)			
๑	โครงการก่อสร้างเขื่อนป้องกันตลิ่งจากหมอกกริมโขงถึงห้วยนาบ้านตาดเสริม หมู่ ๑	เพื่อป้องกันการกัดเซาะหน้าดินตามแนวริมแม่น้ำโขง	ก่อสร้างเขื่อนป้องกันตลิ่งตามแนวริมแม่น้ำบ้านตาดเสริมจากวัดน้ำฮวยถึงห้วยนา พิกัด ๑๘ ๐๘' ๕๔. ๑๕"น. พิกัด ๑๐๒ ๑๐' ๕๓. ๗๕"ตอ. พิกัด ๑๘ ๐๘' ๑๐. ๖๘"น. พิกัด ๑๐๒ ๑๑' ๔๙. ๔๔"ตอ.				๑๐๐,๐๐๐,๐๐๐		ริมแม่น้ำโขงบ้านตาดเสริม ร้อยละ ๘๐ มีเขื่อนป้องกันตลิ่งป้องกันน้ำกัดเซาะหน้าดิน	ประชาชนที่อาศัยอยู่ตามแนวริมแม่น้ำโขงมีความปลอดภัยต่อชีวิตและทรัพย์สินที่ตื้น	โยธาธิการและผังเมือง
๒	โครงการก่อสร้างเขื่อนป้องกันตลิ่งจากบ้านนางทองศรี สิงห์ตีด ถึงจุดชมวิวพันโขดแสนไคร้บ้านหนอง หมู่ ๓	เพื่อการป้องกันการกัดเซาะหน้าดินตามแนวริมแม่น้ำโขง	ก่อสร้างเขื่อนป้องกันตลิ่งจากบ้านนางทองศรี สิงห์ตีด ถึงจุดชมวิวพันโขดแสนไคร้ พิกัด ๑๘ ๑๒' ๒๙. ๕๔"น. พิกัด ๑๐๒ ๐๗' ๔๑. ๗๖"ตอ. พิกัด ๑๘ ๑๒' ๓๔. ๗๐"น. พิกัด ๑๐๒ ๐๘' ๐๙. ๒๑"ตอ.			๑๐๐,๐๐๐,๐๐๐		ริมแม่น้ำโขงบ้านตาดเสริม ร้อยละ ๘๐ มีเขื่อนป้องกันตลิ่งป้องกันน้ำกัดเซาะหน้าดิน	ประชาชนที่อาศัยอยู่ตามแนวริมแม่น้ำโขงมีความปลอดภัยต่อชีวิตและทรัพย์สินที่ตื้น	โยธาธิการและผังเมือง	

ที่	โครงการ	วัตถุประสงค์	เป้าหมาย (ผลผลิตของ โครงการ)	งบประมาณ					ตัวชี้วัด (KPI)	ผลที่คาดว่าจะได้รับ	หน่วยงาน รับผิดชอบหลัก
				๒๕๖๖ (บาท)	๒๕๖๗ (บาท)	๒๕๖๘ (บาท)	๒๕๖๙ (บาท)	๒๕๗๐ (บาท)			
๓	โครงการก่อสร้างบันได ทางลงเชื่อมป้องกันตลิ่ง ริมโขง บ้านหนอง หมู่ ๓	เพื่อให้ประชาชน สามารถสัญจร ได้สะดวก รวดเร็ว และปลอดภัย	ก่อสร้างบันไดทางลงเชื่อม ป้องกันตลิ่งริมโขง พิกัด ๑๘ ๑๒' ๒๙. ๔๙"น. พิกัด ๑๐๒ ๐๗' ๔๑. ๖๓"ตอ.					๑,๐๐๐,๐๐๐	ประชาชน ร้อยละ ๔๐ มีบันไดทางลง เชื่อมป้องกัน ตลิ่งตรงจุด	ประชาชนได้รับ ความสะดวกและ ปลอดภัยในการ สัญจรไปมา	โยธาธิการ และผังเมือง
๔	โครงการซ่อมแซม ฝายน้ำล้น บ้านหนอง หมู่ ๓	เพื่อลดความ เสียหายของพื้นที่ การเกษตรในช่วง ฤดูแล้งและฤดูฝน	ซ่อมแซมฝายน้ำล้นบ้านหนอง					๕๐๐,๐๐๐	ฝายน้ำล้น ร้อยละ ๖๐ มีปริมาณการ กักเก็บเพิ่มขึ้น	ฝายน้ำล้นมี ปริมาณการกักเก็บ น้ำเพิ่มมากขึ้น	โยธาธิการ และผังเมือง
๕	โครงการซ่อมแซม เชื่อมป้องกันตลิ่ง บ้านหนอง หมู่ ๓	เพื่อการป้องกัน การกัดเซาะหน้าดิน ตามแนวริมแม่น้ำ โขง	ซ่อมแซมเชื่อมป้องกันตลิ่ง					๕๐๐,๐๐๐	ริมแม่น้ำโขง ร้อยละ ๘๐ มีเชื่อมป้องกัน ตลิ่งป้องกันน้ำ กัดเซาะหน้าดิน	ประชาชนสามารถ ใช้ประโยชน์ สาธารณะในการ ดำรงชีพได้เป็น อย่างดี	โยธาธิการ และผังเมือง
๖	โครงการก่อสร้างเชื่อม ป้องกันตลิ่ง สายน้ำฮวย บ้านวังมน หมู่ ๕ (ลำดับที่ ๓ ปี ๒๕๖๕)	เพื่อการป้องกัน การกัดเซาะหน้าดิน ตามแนวริมแม่น้ำ โขง	ก่อสร้างเชื่อมป้องกันตลิ่ง สายน้ำฮวย ระยะทางยาว ๘๐๐ เมตร (๑๙๙๕๔๙E ๒๐๐๙๕๕๖N)					๑๐๐,๐๐๐,๐๐๐	ริมแม่น้ำโขง ร้อยละ ๘๐ มีเชื่อมป้องกัน ตลิ่งป้องกันน้ำ กัดเซาะหน้าดิน	ประชาชนสามารถ ใช้ประโยชน์ สาธารณะในการ ดำรงชีพได้เป็น อย่างดี	โยธาธิการ และผังเมือง
๗	โครงการก่อสร้างเชื่อม ป้องกันตลิ่งจากจุดชมวิว พันโชดแสนไคร้ถึงห้วย คำบ้านภูเขาทอง หมู่ ๗	เพื่อการป้องกัน การกัดเซาะหน้าดิน ตามแนวริมแม่น้ำ โขง	ก่อสร้างเชื่อมป้องกันตลิ่ง จากจุดชมวิwapันโชดแสนไคร้ ถึงห้วยคำ พิกัด ๑๘ ๑๒' ๒๖. ๕๙"น. พิกัด ๑๐๒ ๐๘' ๒๙. ๖๗"ตอ. พิกัด ๑๘ ๑๒' ๑๘. ๐๙"น. พิกัด ๑๐๒ ๐๘' ๕๖. ๐๓"ตอ.	๗๕,๐๐๐,๐๐๐					ริมแม่น้ำโขง ร้อยละ ๘๐ มีเชื่อมป้องกัน ตลิ่งป้องกันน้ำ กัดเซาะหน้าดิน	ประชาชนสามารถ ใช้ประโยชน์ สาธารณะในการ ดำรงชีพได้เป็น อย่างดี	โยธาธิการ และผังเมือง
	รวม ๗ โครงการ	-	-	๗๕,๐๐๐,๐๐๐	-	๑๐๐,๐๐๐,๐๐๐	๑๐๐,๐๐๐,๐๐๐	๑๐๒,๐๐๐,๐๐๐	-	-	

๑.๒. แผนงานเคหะและชุมชน

ที่	โครงการ	วัตถุประสงค์	เป้าหมาย (ผลผลิตของ โครงการ)	งบประมาณ					ตัวชี้วัด (KPI)	ผลที่คาดว่าจะได้รับ	หน่วยงาน รับผิดชอบ หลัก
				๒๕๖๖ (บาท)	๒๕๖๗ (บาท)	๒๕๖๘ (บาท)	๒๕๖๙ (บาท)	๒๕๗๐ (บาท)			
๑	โครงการก่อสร้างฝายน้ำล้น ห้วยเชียงดา บ้านห้วยค้อ หมู่ ๔	เพื่อให้ประชาชนใน หมู่บ้าน ได้มีน้ำใช้ ในการเกษตรอย่าง ทั่วถึงมากยิ่งขึ้น	ก่อสร้างฝายน้ำล้น ห้วยเชียงดา พิกัด ๑๘ ๑๐' ๓๕. ๒๙"น. พิกัด ๑๐๒ ๐๖' ๑๘. ๑๖"ตอ.			๕๐๐,๐๐๐			ประชาชนร้อยละ ๙๐ มีน้ำใช้ เพื่อการเกษตร	เพื่อให้ประชาชนใน หมู่บ้าน ได้มีน้ำใช้ ในการเกษตรอย่าง ทั่วถึงมากยิ่งขึ้น	กรม ชลประทาน/ หน่วยงานที่ เกี่ยวข้อง
	รวม ๑๑ โครงการ	-	-	-	-	๕๐๐,๐๐๐	-	-	-		

- ก. ยุทธศาสตร์จังหวัดที่ ๑ ยกระดับมาตรฐาน การผลิต การค้า การลงทุน การท่องเที่ยว และการบริการมุ่งสู่ประชาคมอาเซียน  
 ข. ยุทธศาสตร์การพัฒนาของ อปท. ในเขตจังหวัดที่ ๒ การส่งเสริมการกีฬา การท่องเที่ยว และการจัดการสิ่งแวดล้อมอย่างยั่งยืน  
 ค. ยุทธศาสตร์การพัฒนาด้านส่งเสริมการกีฬา การท่องเที่ยวและการทรัพยากรธรรมชาติและสิ่งแวดล้อม

๔.๑. แผนงานบริหารงานทั่วไป

ที่	โครงการ	วัตถุประสงค์	เป้าหมาย (ผลผลิตของ โครงการ)	งบประมาณ					ตัวชี้วัด (KPI)	ผลที่คาดว่าจะได้รับ	หน่วยงาน รับผิดชอบ หลัก
				๒๕๖๖ (บาท)	๒๕๖๗ (บาท)	๒๕๖๘ (บาท)	๒๕๖๙ (บาท)	๒๕๗๐ (บาท)			
๑	โครงการก่อสร้างสะพาน คสล. ข้ามน้ำตกท่าลี่ บ้านวังมน หมู่ ๕	เพื่อดึงดูด นักท่องเที่ยวให้เข้า มาท่องเที่ยว สกายวอล์ค	ก่อสร้างสะพาน คสล. ข้ามน้ำตกท่าลี่ พิกัด ๑๘ ๐๙' ๐๒. ๑๙"น. พิกัด ๑๐๒ ๐๙' ๒๐. ๐๑"ตอ.					๕๐๐,๐๐๐	ประชาชน ร้อยละ ๘๐ มีรายได้เพิ่มขึ้น	เพิ่มรายได้ให้กับ ประชาชนมากขึ้น	
๒	โครงการก่อสร้างจุดแลนด์ มาร์ค สะพานน้ำฮวย บ้านวังมน หมู่ ๕	เพื่อดึงดูด นักท่องเที่ยวให้เข้า มาท่องเที่ยว สกายวอล์ค	ก่อสร้างจุดแลนด์มาร์ค สะพานน้ำฮวย พิกัด ๑๘ ๐๙' ๑๕. ๒๓"น. พิกัด ๑๐๒ ๐๙' ๓๖. ๙๓"ตอ.					๕๐๐,๐๐๐	ประชาชน ร้อยละ ๘๐ มีรายได้เพิ่มขึ้น	เพิ่มรายได้ให้กับ ประชาชนมากขึ้น	กองช่าง
๓	โครงการก่อสร้างสกายวอร์ค น้ำตกตาดเขา บ้านวังมน หมู่ ๕	เพื่อดึงดูด นักท่องเที่ยวให้เข้า มาท่องเที่ยว สกายวอล์ค	ก่อสร้างสกายวอร์ค น้ำตกตาดเขา					๒๐,๐๐๐,๐๐๐	ประชาชน ร้อยละ ๘๐ มีรายได้เพิ่มขึ้น	เพิ่มรายได้ให้กับ ประชาชนมากขึ้น	กองช่าง
	รวม ๓ โครงการ	-	-	-	-	-	๒๐,๕๐๐,๐๐๐	๕๐๐,๐๐๐	-	-	



**บัญชีครุภัณฑ์**  
**แผนพัฒนาท้องถิ่น (พ.ศ.๒๕๖๖-๒๕๗๐)**  
**องค์การบริหารส่วนตำบลบ้านม่วง อำเภอสังขุม จังหวัดหนองคาย**

ที่	แผนงาน	หมวด	ประเภท	เป้าหมาย(ผลผลิตของครุภัณฑ์)	งบประมาณ					หน่วยงานที่ รับผิดชอบ หลัก
					๒๕๖๖ (บาท)	๒๕๖๗ (บาท)	๒๕๖๘ (บาท)	๒๕๖๙ (บาท)	๒๕๗๐ (บาท)	
๑	แผนงานบริหารงานทั่วไป	ครุภัณฑ์	ครุภัณฑ์ไฟฟ้าและวิทยุ	เพื่อจัดหาเครื่องบันทึกเสียง จำนวน ๑ อัน	๑๐,๐๐๐					สำนักปลัด
๒	แผนงานบริหารงานทั่วไป	ครุภัณฑ์	ครุภัณฑ์สำนักงาน	เพื่อจัดหาโต๊ะประชุม จำนวน ๑๕ ตัว	๑๕๐,๐๐๐					สำนักปลัด
๓	แผนงานบริหารงานทั่วไป	ครุภัณฑ์	ครุภัณฑ์สำนักงาน	เพื่อจัดหาชุดเครื่องเสียงห้องประชุม จำนวน ๑ ชุด ประกอบด้วย - ไมค์ประธาน ๑ ตัว - ไมค์ประชุม ๑๔ ตัว - ชุดจ่ายไฟและควบคุมไมค์ ๑ ชุด - ลำโพง ๔ ตัว - เพาเวอร์แอมป์ ๑ ตัว - สายไมค์ประชุมเอก ๒๐ เมตร - สายไมค์ประชุมพ่วง ๑๔ เส้น - ขาแขวนตู้ลำโพง ๔ ตัว	๑๐๐,๐๐๐					สำนักปลัด
๔	แผนงานบริหารงานทั่วไป	ครุภัณฑ์	ครุภัณฑ์ยานพาหนะและขนส่ง	เพื่อจัดซื้อรถบรรทุก (ดีเซล) ขนาด ๑ ตัน ปริมาตรกระบอกสูบไม่ต่ำกว่า ๒,๔๐๐ ซีซี หรือกำลังเครื่องยนต์สูงสุดไม่ต่ำกว่า ๑๑๐ กิโลวัตต์ ขับเคลื่อน ๒ ล้อ จำนวน ๑ คัน ดังนี้ - แบบดับเบิลแค็บ (๑) เป็นกระบะสำเร็จรูป (๒) ห้องโดยสารเป็นแบบดับเบิลแค็บ ๔ ประตู (๓) เป็นราคารวมเครื่องปรับอากาศ (๔) ราคารวมภาษีสรรพสามิต	๘๕๐,๐๐๐					สำนักปลัด

ที่	แผนงาน	หมวด	ประเภท	เป้าหมาย(ผลผลิตของครุภัณฑ์)	งบประมาณ					หน่วยงานที่ รับผิดชอบ หลัก
					๒๕๖๖ (บาท)	๒๕๖๗ (บาท)	๒๕๖๘ (บาท)	๒๕๖๙ (บาท)	๒๕๗๐ (บาท)	
๕	แผนงานบริหารงานทั่วไป	ครุภัณฑ์	ครุภัณฑ์งานบ้านงานครัว	เพื่อจัดหาเครื่องทำน้ำร้อน-น้ำเย็น แบบต่อ ขนาด ๒ ก๊อก จำนวน ๑ เครื่อง ดังนี้ ๑) มีหัวก๊อกจ่ายน้ำ โดยเป็น น้ำร้อน ๑ หัว น้ำเย็น ๑ หัว ๒) เป็นเครื่องทำน้ำร้อนน้ำเย็นแบบตั้งพื้น ระบบต่อท่อ ประปา ๓) มีระบบกรองน้ำในตัวเครื่อง ๔) ความจุถังเก็บน้ำเย็น ไม่น้อยกว่า ๔ ลิตร ๕) ความจุถังเก็บน้ำร้อน ไม่น้อยกว่า ๒ ลิตร ๖) ตัวเครื่องทั้งภายนอกและภายในทำด้วยวัสดุหรือ โลหะไม่เป็นสนิม ๗) ถังบรรจุน้ำภายในทำด้วยสแตนเลส เกรด ๓๐๔ ไร้สารตะกั่ว ๘) มีอุปกรณ์ควบคุมการเปิด - ปิดน้ำ ๙) มีระบบตัดไฟอัตโนมัติ ๑๐) ใช้ไฟฟ้า AC ๒๒๐ โวลต์ ๕๐ เฮิร์ตซ์ ๑๑) ราคาไม่รวมค่าติดตั้ง	๒๓,๐๐๐					กอง การศึกษาฯ
๖	แผนงานการศึกษา	ครุภัณฑ์	ครุภัณฑ์กีฬา	เพื่อจัดหาอุปกรณ์ออกกำลังกายกลางแจ้ง จำนวน ๗ ชุด	๗๐๐,๐๐๐		๗๐๐,๐๐๐			กอง การศึกษา
๗	แผนงานการศึกษา	ครุภัณฑ์	ครุภัณฑ์การศึกษา	เพื่อจัดหาเครื่องเล่นกลางแจ้ง จำนวน ๒ ชุด		๑๐๐,๐๐๐				กอง การศึกษา
๘	แผนงานการศึกษา	ครุภัณฑ์	ครุภัณฑ์งานบ้านงานครัว	เพื่อจัดหาเครื่องซักผ้าแบบธรรมดา ขนาด ๑๕ กิโลกรัม จำนวน ๑ เครื่อง ศูนย์พัฒนาเด็กเล็กบ้านห้วยค้อ รายละเอียด ดังนี้ ๑) เป็นขนาดที่สามารถซักผ้าแห้งได้ครั้งละไม่น้อยกว่าที่ กำหนด ๒) เป็นเครื่องแบบถังเดียว เปิดฝาบน ๓) มีระบบปั่นแห้งหรือหมาด	๑๘,๐๐๐					กอง การศึกษา

ที่	แผนงาน	หมวด	ประเภท	เป้าหมาย(ผลผลิตของครุภัณฑ์)	งบประมาณ					หน่วยงานที่ รับผิดชอบ หลัก
					๒๕๖๖ (บาท)	๒๕๖๗ (บาท)	๒๕๖๘ (บาท)	๒๕๖๙ (บาท)	๒๕๗๐ (บาท)	
๙	แผนงานการศึกษา	ครุภัณฑ์	ครุภัณฑ์งานบ้านงานครัว	เพื่อจัดหาเครื่องทำน้ำอุ่น ขนาด ๖,๕๐๐ วัตต์ จำนวน ๑ ตัว ศูนย์พัฒนาเด็กเล็กบ้านห้วยค้อ	๑๒,๐๐๐					กอง การศึกษา
๑๐	แผนงานการศึกษา	ครุภัณฑ์	ครุภัณฑ์งานบ้านงานครัว	เพื่อจัดหาเครื่องทำน้ำอุ่น ขนาด ๖,๕๐๐ วัตต์ จำนวน ๒ ตัว ศูนย์พัฒนาเด็กเล็กบ้านม่วง	๒๔,๐๐๐					กอง การศึกษา
๑๑	แผนงานการศึกษา	ครุภัณฑ์	ครุภัณฑ์คอมพิวเตอร์ หรืออิเล็กทรอนิกส์	เพื่อจัดหากล่องวงจรปิดพร้อมติดตั้ง จำนวน ๑๖ ตัว - ศูนย์พัฒนาเด็กเล็กบ้านม่วง ๘ ตัว - ศูนย์พัฒนาเด็กเล็กบ้านห้วยค้อ ๘ ตัว	๔๐,๐๐๐					กอง การศึกษา
๑๒	แผนงานการศึกษา	ครุภัณฑ์	ครุภัณฑ์งานบ้านงานครัว	เพื่อจัดหาเครื่องทำน้ำร้อน-น้ำเย็น แบบต่อ ขนาด ๒ ก๊อก จำนวน ๑ เครื่อง ดังนี้ ๑) มีหัวก๊อกจ่ายน้ำ โดยเป็น น้ำร้อน ๑ หัว น้ำเย็น ๑ หัว ๒) เป็นเครื่องทำน้ำร้อนน้ำเย็นแบบตั้งพื้น ระบบต่อท่อ ประปา ๓) มีระบบกรองน้ำในตัวเครื่อง ๔) ความจุถังเก็บน้ำเย็น ไม่น้อยกว่า ๔ ลิตร ๕) ความจุถังเก็บน้ำร้อน ไม่น้อยกว่า ๒ ลิตร ๖) ตัวเครื่องทั้งภายนอกและภายในทำด้วยวัสดุหรือ โลหะไม่เป็นสนิม ๗) ถังบรรจุน้ำภายในทำด้วยสแตนเลส เกรด ๓๐๔ ไร้สารตะกั่ว ๘) มีอุปกรณ์ควบคุมการเปิด - ปิดน้ำ ๙) มีระบบตัดไฟอัตโนมัติ ๑๐) ใช้ไฟฟ้า AC ๒๒๐ โวลต์ ๕๐ เฮิร์ตซ์ ๑๑) ราคาไม่รวมค่าติดตั้ง	๒๓,๐๐๐					กอง การศึกษา
๑๓	แผนงานการเกษตร	ครุภัณฑ์	ครุภัณฑ์การเกษตร	เพื่อจัดซื้อจัดตั้งตู้คอลโทรล ตู้ควบคุมมอเตอร์ ปั้มน้ำ อัตโนมัติ ขนาด ๕ แรง ๒๒๐ v จำนวน ๑๐ ตู้	๓๐,๐๐๐					กองช่าง

ที่	แผนงาน	หมวด	ประเภท	เป้าหมาย(ผลผลิตของครุภัณฑ์)	งบประมาณ					หน่วยงานที่ รับผิดชอบ หลัก
					๒๕๖๖ (บาท)	๒๕๖๗ (บาท)	๒๕๖๘ (บาท)	๒๕๖๙ (บาท)	๒๕๗๐ (บาท)	
๑๔	แผนงานการเกษตร	ครุภัณฑ์	ครุภัณฑ์การเกษตร	เพื่อจัดซื้อปั้มน้ำหยोज ขนาด ๒๐ แรง จำนวน ๒ เครื่อง	๑๐๐๐,๐๐๐					กองช่าง
๑๕	แผนงานการเกษตร	ครุภัณฑ์	ครุภัณฑ์การเกษตร	เพื่อจัดหาเครื่องสูบน้ำแบบหยोजมอเตอร์ไฟฟ้า สูบน้ำได้ ๑,๕๐๐ ลิตร ๑. เป็นเครื่องสูบน้ำแบบหยोज ใช้มอเตอร์ไฟฟ้า ๒. ขนาดท่อส่งไม่น้อยกว่า ๔ นิ้ว (๑๐๐ มิลลิเมตร) ๓. สูบน้ำได้ไม่น้อยกว่าตามปริมาณที่กำหนด ๔. ส่งน้ำได้สูงไม่น้อยกว่า ๑๓.๕๐ เมตร หรือประมาณ ๔๕ ฟุต ๕. อุปกรณ์ประกอบของเครื่องสูบน้ำและ ของมอเตอร์ไฟฟ้าต้องมีครบชุด พร้อมทั้งใช้งานได้ จำนวน ๑๐ ตัว	๓๖๑,๐๐๐	๗๒,๒๐๐	๗๒,๒๐๐	๓๖๑,๐๐๐	๗๒,๒๐๐	กองช่าง
๑๖	แผนงานรักษาความสงบ ภายใน	ครุภัณฑ์	ครุภัณฑ์ยานพาหนะและ ขนส่ง	จัดซื้อรถบรรทุก (ดีเซล) ขนาด ๖ ตัน ๖ ล้อ ปริมาตร กระบอกสูบ ไม่ต่ำกว่า ๖,๐๐๐ ซีซี หรือกำลังเครื่องยนต์ สูงสุดไม่ต่ำกว่า ๑๗๐ กิโลวัตต์ แบบบรรทุกน้ำ คุณลักษณะ ดังนี้ (๑) จุบน้ำได้ไม่น้อยกว่า ๖,๐๐๐ ลิตร (๒) น้ำหนักของรถรวมน้ำหนักบรรทุก ไม่ต่ำกว่า ๑๒,๐๐๐ กิโลกรัม (๓) เป็นราคาพร้อมปั้มน้ำและอุปกรณ์ จำนวน ๑ คัน	๒,๕๖๓,๐๐๐					สำนักปลัด

ที่	แผนงาน	หมวด	ประเภท	เป้าหมาย(ผลผลิตของครุภัณฑ์)	งบประมาณ					หน่วยงานที่ รับผิดชอบ หลัก
					๒๕๖๖ (บาท)	๒๕๖๗ (บาท)	๒๕๖๘ (บาท)	๒๕๖๙ (บาท)	๒๕๗๐ (บาท)	
๑๗	แผนงานรักษาความสงบภายใน	ครุภัณฑ์	ครุภัณฑ์ยานพาหนะและขนส่ง	จัดซื้อรถกระเช้าไฟฟ้า เป็นรถยนต์บรรทุกทุกเท้ายึดตั้งเครนไฮดรอลิก (เครนแขนตรง) ชนิด ๖ ล้อพร้อมติดตั้งกระเช้าซ่อมไฟฟ้า ความสูงไม่น้อยกว่า ๑๐ เมตร ขับเคลื่อนด้วยเครื่องยนต์ดีเซล ๔ สูบ ๔ จังหวะ มีกำลังแรงม้าสูงสุดไม่น้อยกว่า ๑๕๐ แรงม้า จำนวน ๑ คัน	๒,๕๖๓,๐๐๐					สำนักปลัด
๑๘	แผนงานอุตสาหกรรมและการโยธา	ครุภัณฑ์	ครุภัณฑ์	เพื่อจัดหาเครื่องกรองน้ำประปาขนาดใหญ่ จำนวน ๗ หมู่บ้าน	๗๐๐,๐๐๐	๗๐๐,๐๐๐	๗๐๐,๐๐๐	๗๐๐,๐๐๐	๗๐๐,๐๐๐	กองช่าง
๑๙	แผนงานอุตสาหกรรมและการโยธา	ครุภัณฑ์	ครุภัณฑ์ไฟฟ้าและวิทยุ	โคมไฟถนนพลังงานแสงอาทิตย์แบบประกอบในชุดเดียวกัน (All In One Solar Street Light) ๑) โคมไฟถนนพลังงานแสงอาทิตย์แบบประกอบในชุดเดียวกัน ขนาด ๓๐ วัตต์ เสาสูง ๖ เมตร แบบเสากิ่งเดี่ยว (SA๓๐W๖-X๑) ประกอบด้วย - โคมไฟถนนพลังงานแสงอาทิตย์แบบประกอบในชุดเดียวกัน ๓๐ วัตต์ จำนวน ๑ โคม - เสากิ่งเดี่ยวแบบ Mid-Hinged Column ความสูง ๖ เมตร จำนวน ๑ ต้น - พุกเหล็ก ความยาว ๑.๕ เมตร จำนวน ๑ ต้น จำนวน ๑๔๐ ต้น	๙,๘๐๐,๐๐๐		๙,๘๐๐,๐๐๐		๙,๘๐๐,๐๐๐	กองช่าง
	รวม ๑๙ โครงการ	-	-	-	๑๗,๒๑๗,๐๐๐	๔,๘๐๐,๒๐๐	๑๔,๓๙๒,๒๐๐	๔,๗๐๔,๐๐๐	๑๐,๖๗๒,๐๐๐	-

## ส่วนที่ ๔

### การติดตามและประเมินผล

#### ๔.๑ การติดตามและประเมินผลยุทธศาสตร์ขององค์กรปกครองส่วนท้องถิ่นในเขตจังหวัด

ตามพระราชบัญญัติกำหนดแผนและขั้นตอนการกระจายอำนาจให้แก่องค์กรปกครองส่วนท้องถิ่น พ.ศ. ๒๕๔๒ ได้กำหนดให้องค์กรปกครองส่วนท้องถิ่น มีอำนาจและหน้าที่ในการจัดทำแผนพัฒนาท้องถิ่นของตนเอง โดยในการจัดทำแผนพัฒนาขององค์กรปกครองส่วนท้องถิ่นนั้น จะต้องดำเนินการตามระเบียบกระทรวงมหาดไทย ว่าด้วยการจัดทำแผนพัฒนาขององค์กรปกครองส่วนท้องถิ่น พ.ศ. ๒๕๔๘ และที่แก้ไขเพิ่มเติมถึง (ฉบับที่ ๓) พ.ศ. ๒๕๖๑ ทั้งนี้ แผนพัฒนาท้องถิ่นจะต้องสอดคล้องกับแผนพัฒนาจังหวัด ยุทธศาสตร์การพัฒนาขององค์กรปกครองส่วนท้องถิ่นในเขตจังหวัด แผนพัฒนาอำเภอ แผนพัฒนาตำบล แผนพัฒนาหมู่บ้านหรือแผนชุมชน อันมีลักษณะเป็นการกำหนดรายละเอียดแผนงาน ดังนั้น จึงต้องมีการกำหนดยุทธศาสตร์การพัฒนาขององค์กรปกครองส่วนท้องถิ่นในเขตจังหวัดขึ้น ตามกระบวนการพิจารณาจากประชาคมท้องถิ่นระดับจังหวัด ร่วมกับคณะกรรมการพัฒนาองค์การบริหารส่วนจังหวัด คณะกรรมการประสานแผนพัฒนาท้องถิ่นระดับจังหวัด ผู้แทนองค์กรปกครองส่วนท้องถิ่นในเขตจังหวัด ร่วมกันจัดทำ ทบทวน หรือเปลี่ยนแปลงยุทธศาสตร์การพัฒนาขององค์กรปกครองส่วนท้องถิ่นในเขตจังหวัด เพื่อให้การจัดทำแผนพัฒนาขององค์กรปกครองส่วนท้องถิ่นเกิดประสิทธิภาพ ประสิทธิผล โดยนำยุทธศาสตร์การพัฒนาขององค์กรปกครองส่วนท้องถิ่นในเขตจังหวัดไปใช้เป็นแนวทางในการจัดทำแผนพัฒนาท้องถิ่นของตนเองได้ต่อไป และเพื่อให้สามารถบูรณาการกับแผนพัฒนาจังหวัด แผนปฏิบัติราชการประจำปีของจังหวัดและตอบสนองความต้องการของประชาชนอันจะนำไปสู่การจัดทำงบประมาณ ที่มีประสิทธิภาพในท้องถิ่นได้อย่างแท้จริง เป็นเครื่องมือในการพัฒนาท้องถิ่นให้เข้มแข็ง เกิดประโยชน์สูงสุดต่อประชาชนในท้องถิ่น

ดังนั้น องค์กรปกครองส่วนท้องถิ่น จึงต้องกำหนดยุทธศาสตร์การพัฒนาขององค์กรปกครองส่วนท้องถิ่นให้สอดคล้องยุทธศาสตร์การพัฒนาขององค์กรปกครองส่วนท้องถิ่นในเขตจังหวัด เพื่อนำไปสู่การบูรณาการร่วมกัน ให้เกิดความสอดคล้องกับแผนพัฒนาจังหวัด สามารถเชื่อมโยงไปสู่แผนพัฒนากลุ่มจังหวัด แผนพัฒนาภาค แผนพัฒนาเศรษฐกิจและสังคมแห่งชาติ ฉบับที่ ๑๒ แผนยุทธศาสตร์ชาติ ๒๐ ปี ไทยแลนด์ ๔.๐ และในการจัดทำแผนพัฒนาท้องถิ่น (พ.ศ. ๒๕๖๖ - ๒๕๗๐) จะต้องมีการติดตามและติดตามและประเมินผลยุทธศาสตร์เพื่อความสอดคล้องแผนพัฒนาท้องถิ่นขององค์กรปกครองส่วนท้องถิ่น ตามระเบียบกระทรวงมหาดไทย ว่าด้วยการจัดทำแผนขององค์กรปกครองส่วนท้องถิ่น พ.ศ. ๒๕๔๘ และที่แก้ไขเพิ่มเติมถึง (ฉบับที่ ๓) พ.ศ. ๒๕๖๑ โดยคณะกรรมการติดตามและประเมินผลแผนพัฒนาท้องถิ่น จะต้องดำเนินการให้คะแนนตามเกณฑ์ที่กำหนดไว้ ซึ่งเป็นส่วนหนึ่งของการติดตามและประเมินผลแผนพัฒนา โดยดำเนินการให้แล้วเสร็จภายในหกสิบวัน นับแต่วันที่ประกาศใช้งบประมาณรายจ่าย รายละเอียดแนวทางการพิจารณาตามหนังสือกระทรวงมหาดไทย ด่วนที่สุด ที่ มท ๐๘๑๐.๓/ว ๗๔๖๗ ลงวันที่ ๑๔ ธันวาคม ๒๕๖๓ เรื่อง แนวทางการจัดทำแผนพัฒนาขององค์กรปกครองส่วนท้องถิ่น (พ.ศ. ๒๕๖๖ - ๒๕๗๐) ดังนี้

แนวทางการพิจารณาการติดตามและประเมินผลยุทธศาสตร์  
เพื่อความสอดคล้องแผนพัฒนาท้องถิ่นขององค์กรปกครองส่วนท้องถิ่น

ประเด็นการพิจารณา	คะแนน
๑. ข้อมูลสภาพทั่วไปและข้อมูลพื้นฐานขององค์กรปกครองส่วนท้องถิ่น	๒๐
๒. การวิเคราะห์สถานการณ์และศักยภาพ	๒๐
๓. ยุทธศาสตร์ประกอบด้วย	๖๐
๓.๑ ยุทธศาสตร์ขององค์กรปกครองส่วนท้องถิ่น	(๑๐)
๓.๒ ยุทธศาสตร์ขององค์กรปกครองส่วนท้องถิ่นในเขตจังหวัด	(๑๐)
๓.๓ ยุทธศาสตร์จังหวัด	(๑๐)
๓.๔ วิสัยทัศน์	(๕)
๓.๕ กลยุทธ์	(๕)
๓.๖ เป้าประสงค์ของแต่ละประเด็นกลยุทธ์	(๕)
๓.๗ จุดยืนทางยุทธศาสตร์	(๕)
๓.๘ แผนงาน	(๕)
๓.๙ ความเชื่อมโยงของยุทธศาสตร์ในภาพรวม	(๕)
รวมคะแนน	๑๐๐

แนวทางเบื้องต้นในการให้คะแนนแนวทางการพิจารณาการติดตามและประเมินผลยุทธศาสตร์  
เพื่อความสอดคล้องแผนพัฒนาท้องถิ่นขององค์กรปกครองส่วนท้องถิ่น

ประเด็นการพิจารณา	รายละเอียดหลักเกณฑ์	คะแนนเต็ม	คะแนนที่ได้
๑. ข้อมูลสภาพทั่วไปและข้อมูลพื้นฐานขององค์กรปกครองส่วนท้องถิ่น	<b>ควรประกอบด้วยข้อมูลดังนี้</b> (๑) ข้อมูลเกี่ยวกับด้านกายภาพ เช่น ที่ตั้งของหมู่บ้าน/ชุมชน/ตำบล ลักษณะภูมิประเทศ ลักษณะภูมิอากาศ ลักษณะของที่ดิน ลักษณะของแหล่งน้ำ ลักษณะของป่าไม้ ฯลฯ ด้านการเมือง/การปกครอง เช่น เขตการปกครองการเลือกตั้ง ฯลฯ	๒๐ (๓)	
	(๒) ข้อมูลเกี่ยวกับด้านการเมือง/การปกครอง เช่น เขตการปกครอง การเลือกตั้ง ฯลฯ ประชากร เช่น ข้อมูลเกี่ยวกับจำนวนประชากร และช่วงอายุและจำนวนประชากร ฯลฯ	(๒)	
	(๓) ข้อมูลเกี่ยวกับสภาพทางสังคม เช่น การศึกษา สาธารณสุข อาชญากรรม ยาเสพติด การสังคมสงเคราะห์	(๒)	
	(๔) ข้อมูลเกี่ยวกับระบบบริหารพื้นฐาน เช่น การคมนาคมขนส่ง การไฟฟ้า การประปา โทรศัพท์ ฯลฯ	(๒)	
	(๕) ข้อมูลเกี่ยวกับระบบเศรษฐกิจ เช่น การเกษตร การประมง การประมง การบริการ การท่องเที่ยว อุตสาหกรรม การพาณิชย์/กลุ่มอาชีพแรงงาน ฯลฯ	(๒)	
	(๖) ข้อมูลเกี่ยวกับศาสนา ประเพณี วัฒนธรรม เช่น การนับถือศาสนาประเพณี และงานประจำปี ภูมิปัญญาท้องถิ่น ภาษาถิ่น สินค้าพื้นเมืองและของที่ระลึก ฯลฯ และอื่นๆ	(๒)	
	(๗) ข้อมูลเกี่ยวกับทรัพยากรธรรมชาติ เช่น น้ำ ป่าไม้ ภูเขา คุณภาพของทรัพยากรธรรมชาติ ฯลฯ	(๒)	
	(๘) การสำรวจและจัดเก็บข้อมูลเพื่อการจัดทำแผนพัฒนาท้องถิ่นหรือการใช้ข้อมูล จปฐ.	(๒)	
	(๙) การประชุมประชาคมท้องถิ่น รูปแบบ วิธีการ และการดำเนินการประชุมประชาคมท้องถิ่นโดยใช้กระบวนการร่วมคิด ร่วมทำ ร่วมตัดสินใจ ร่วมตรวจสอบ ร่วมรับประโยชน์ ร่วมแก้ไขปัญหา ปรึกษาหารือ แลกเปลี่ยนเรียนรู้ เพื่อแก้ไขปัญหาสำหรับการพัฒนาท้องถิ่นตามอำนาจหน้าที่ขององค์กรปกครองส่วนท้องถิ่น	(๓)	



ประเด็น การพิจารณา	รายละเอียดหลักเกณฑ์	คะแนน เต็ม	คะแนนที่ ได้
<b>๒. การวิเคราะห์ สถานการณ์และ ศักยภาพ</b>	<b>ควรประกอบด้วยข้อมูลดังนี้</b> (๑) การวิเคราะห์ที่ครอบคลุมความเชื่อมโยง ความสอดคล้อง ยุทธศาสตร์จังหวัด ยุทธศาสตร์การพัฒนาขององค์กรปกครองส่วนท้องถิ่นในเขตจังหวัด ยุทธศาสตร์ขององค์กรปกครองส่วนท้องถิ่น นโยบายของผู้บริหารท้องถิ่น รวมถึงความเชื่อมโยงแผน ยุทธศาสตร์ชาติ ๒๐ ปี แผนพัฒนาเศรษฐกิจและสังคมแห่งชาติ และ Thailand ๔.๐	๒๐ (๕)	
	(๒) การวิเคราะห์การใช้ผังเมืองรวมหรือผังเมืองเฉพาะและการ บังคับใช้ผลของการบังคับใช้ สภาพการณ์ที่เกิดขึ้นต่อการพัฒนา ท้องถิ่น	(๓)	
	(๓) การวิเคราะห์ทางสังคม เช่น ด้านแรงงาน การศึกษา สาธารณสุข ความยากจน อาชญากรรม ปัญหาเสพติด เทคโนโลยี จารีต ประเพณี วัฒนธรรม ภูมิปัญญาท้องถิ่น เป็นต้น	(๓)	
	(๔) การวิเคราะห์ทางเศรษฐกิจ ข้อมูลด้านรายได้ครัวเรือน การ ส่งเสริมอาชีพ กลุ่มอาชีพ กลุ่มทางสังคม การพัฒนาอาชีพและ กลุ่มต่างๆ สภาพทางเศรษฐกิจและความเป็นอยู่ทั่วไป เป็นต้น	(๓)	
	(๕) การวิเคราะห์สิ่งแวดล้อม พื้นที่สีเขียว ธรรมชาติต่างๆ ทาง ภูมิศาสตร์ กระบวนการหรือสิ่งที่เกิดขึ้น การประดิษฐ์ที่มีผลต่อ สิ่งแวดล้อมและการพัฒนา	(๓)	
	(๖) ผลการวิเคราะห์ศักยภาพเพื่อประเมินสถานภาพการพัฒนาใน ปัจจุบันและโอกาสการพัฒนาในอนาคตของท้องถิ่น ด้วยเทคนิค SWOT Analysis ที่อาจส่งผลต่อการดำเนินงานได้แก่ S-Strengit (จุดแข็ง) W-Weakness (จุดอ่อน) O-Opportunity (โอกาส) และ T-Therat (อุปสรรค)	(๓)	
<b>๓. ยุทธศาสตร์</b> ๓.๑ ยุทธศาสตร์ของ องค์กรปกครองส่วน ท้องถิ่น  ๓.๒ ยุทธศาสตร์ของ องค์กรปกครองส่วน ท้องถิ่นในเขต จังหวัด  ๓.๓ ยุทธศาสตร์ จังหวัด	<b>ควรประกอบด้วยข้อมูลดังนี้</b> สอดคล้องกับสภาพสังคม เศรษฐกิจ สิ่งแวดล้อมของท้องถิ่น ประเด็นปัญหาการพัฒนาและ แนวทางการพัฒนาที่สอดคล้องกับยุทธศาสตร์ขององค์กรปกครอง ส่วนท้องถิ่น และเชื่อมโยงหลักประชารัฐแผนยุทธศาสตร์ชาติ ๒๐ ปี แผนพัฒนาเศรษฐกิจและสังคมแห่งชาติ และ Thailand ๔.๐	๖๐ (๑๐)	
	สอดคล้องและเชื่อมโยงกับสภาพสังคม เศรษฐกิจ สิ่งแวดล้อมของ ท้องถิ่น และยุทธศาสตร์จังหวัด และเชื่อมโยงหลักประชารัฐแผน ยุทธศาสตร์ชาติ ๒๐ ปี แผนพัฒนาเศรษฐกิจและสังคมแห่งชาติ และ Thailand ๔.๐	(๑๐)	
	สอดคล้องกับแผนพัฒนากลุ่มจังหวัด ยุทธศาสตร์พัฒนาภาค แผนพัฒนาเศรษฐกิจและสังคมแห่งชาติ แผนการบริหารราชการ แผ่นดิน นโยบาย/ยุทธศาสตร์ คสช. และนโยบายรัฐบาล หลัก ประชาธิปไตย แผนยุทธศาสตร์ชาติ ๒๐ ปี และThailand ๔.๐	(๑๐)	

ประเด็นการพิจารณา	รายละเอียดหลักเกณฑ์	คะแนนเต็ม	คะแนนที่ได้
๓.๔ วิสัยทัศน์	วิสัยทัศน์ ซึ่งมีลักษณะแสดงสถานภาพที่องค์กรปกครองส่วนท้องถิ่นต้องการจะเป็นหรือบรรลุถึงอนาคตอย่างชัดเจน สอดคล้องกับโอกาสและศักยภาพที่เป็นลักษณะเฉพาะขององค์กรปกครองส่วนท้องถิ่นและสัมพันธ์กับโครงการพัฒนา	(๕)	
๓.๕ กลยุทธ์	แสดงให้เห็นช่องทาง วิธีการ ภารกิจหรือสิ่งที่ต้องทำตามอำนาจหน้าที่ขององค์กรปกครองส่วนท้องถิ่นที่จะนำไปสู่การบรรลุวิสัยทัศน์ หรือแสดงให้เห็นถึงความชัดเจนในสิ่งที่จะดำเนินการให้บรรลุวิสัยทัศน์นั้น	(๕)	
๓.๖ เป้าประสงค์ของแต่ละประเด็นกลยุทธ์	เป้าประสงค์ของแต่ละประเด็นกลยุทธ์มีความสอดคล้องและสนับสนุนต่อกกลยุทธ์ที่จะเกิดขึ้น มุ่งหมายสิ่งหนึ่งสิ่งใดที่ชัดเจน	(๕)	
๓.๗ จุดยืนทางยุทธศาสตร์ (Positioning)	ความมุ่งมั่นอันแน่วแน่ในการวางแผนพัฒนาท้องถิ่น เพื่อให้บรรลุวิสัยทัศน์ขององค์กรปกครองส่วนท้องถิ่น ซึ่งเกิดจากศักยภาพของพื้นที่จริง ที่จะนำไปสู่ผลสำเร็จทางยุทธศาสตร์	(๕)	
๓.๘ แผนงาน	แผนงานหรือจุดมุ่งหมายเพื่อการพัฒนาในอนาคต กำหนดจุดมุ่งหมายในเรื่องใดเรื่องหนึ่งหรือแผนงานที่เกิดจากเป้าประสงค์ตัวชี้วัด ค่าเป้าหมาย กลยุทธ์ จุดยืนทางยุทธศาสตร์ขององค์กรปกครองส่วนท้องถิ่นที่มีความชัดเจน นำไปสู่การทำโครงการพัฒนาท้องถิ่นในแผนพัฒนาท้องถิ่น โดยระบุแผนงานและความเชื่อมโยงดังกล่าว	(๕)	
๓.๙ ความเชื่อมโยงของยุทธศาสตร์ในภาพรวม	ความเชื่อมโยงองค์รวมที่นำไปสู่การพัฒนาท้องถิ่นที่เกิดผลผลิต/โครงการจากแผนยุทธศาสตร์ชาติ ๒๐ ปี แผนพัฒนาเศรษฐกิจและสังคมแห่งชาติ ฉบับที่ ๑๒ Thailand ๔.๐ แผนพัฒนาภาค/แผนพัฒนากลุ่มจังหวัด /แผนพัฒนาจังหวัดยุทธศาสตร์การพัฒนาขององค์กรปกครองส่วนท้องถิ่นในเขตจังหวัด และยุทธศาสตร์ขององค์กรปกครองส่วนท้องถิ่น	(๕)	
<b>รวมคะแนน</b>		<b>๑๐๐</b>	

## ๔.๒ การติดตามและประเมินผลโครงการขององค์กรปกครองส่วนท้องถิ่น

ในการจัดทำแผนพัฒนาท้องถิ่น (พ.ศ. ๒๕๖๖ – ๒๕๗๐) ขององค์กรปกครองส่วนท้องถิ่น จะต้องมีการติดตามและประเมินผลโครงการขององค์กรปกครองส่วนท้องถิ่นเพื่อความสอดคล้องแผนพัฒนาท้องถิ่นตามระเบียบกระทรวงมหาดไทยว่าด้วยการจัดทำแผนขององค์กรปกครองส่วนท้องถิ่น พ.ศ. ๒๕๔๘ และที่แก้ไขเพิ่มเติมถึง (ฉบับที่ ๓) พ.ศ. ๒๕๖๑ โดยคณะกรรมการติดตามและประเมินผลแผนพัฒนาท้องถิ่น จะต้องดำเนินการให้คะแนนตามเกณฑ์ที่กำหนดไว้ ซึ่งเป็นส่วนหนึ่งของการติดตามและประเมินผลแผนพัฒนา โดยดำเนินการให้แล้วเสร็จภายในหกสิบวัน นับแต่วันที่ประกาศใช้งบประมาณรายจ่าย รายละเอียดแนวทางการพิจารณาตามหนังสือกระทรวงมหาดไทย ด่วนที่สุด ที่ มท ๐๘๑๐.๓/ว ๗๔๖๗ ลงวันที่ ๑๔ ธันวาคม ๒๕๖๓ เรื่อง แนวทางการจัดทำแผนพัฒนาท้องถิ่นขององค์กรปกครองส่วนท้องถิ่น (พ.ศ. ๒๕๖๖ – ๒๕๗๐) ดังนี้

### แนวทางการพิจารณาการติดตามและประเมินผลโครงการ เพื่อความสอดคล้องแผนพัฒนาท้องถิ่น (พ.ศ. ๒๕๖๖ – ๒๕๗๐) ขององค์กรปกครองส่วนท้องถิ่น

ประเด็นการพิจารณา	คะแนน
๑. การสรุปสถานการณ์การพิจารณา	๑๐
๒. การประเมินผลการนำแผนพัฒนาท้องถิ่นไปปฏิบัติในเชิงปริมาณ	๑๐
๓. การประเมินผลการนำแผนพัฒนาท้องถิ่นไปปฏิบัติในเชิงคุณภาพ	๑๐
๔. แผนงานและยุทธศาสตร์การพิจารณา	๑๐
๕. โครงการพัฒนา ประกอบด้วย	๖๐
๕.๑ ความชัดเจนของชื่อโครงการ	(๕)
๕.๒ กำหนดวัตถุประสงค์สอดคล้องกับโครงการ	(๕)
๕.๓ เป้าหมาย (ผลผลิตของโครงการ) มีความชัดเจนนำไปสู่การตั้งงบประมาณได้ถูกต้อง	(๕)
๕.๔ โครงการมีความสอดคล้องกับแผนยุทธศาสตร์ชาติ ๒๐ ปี	(๕)
๕.๕ เป้าหมาย (ผลผลิตของโครงการ) มีความสอดคล้องกับแผนพัฒนาเศรษฐกิจและสังคมแห่งชาติ	(๕)
๕.๖ โครงการมีความสอดคล้องกับ Thailand ๔.๐	(๕)
๕.๗ โครงการสอดคล้องกับยุทธศาสตร์จังหวัด	(๕)
๕.๘ โครงการแก้ไขปัญหาความยากจนหรือการเสริมสร้างให้ประเทศชาติมั่นคง มั่งคั่ง ยั่งยืน ภายใต้หลักปรัชญา	(๕)
๕.๙ งบประมาณ มีความสอดคล้องกับเป้าหมาย (ผลผลิตของโครงการ)	(๕)
๕.๑๐ มีการประมาณการราคาถูกต้องตามหลักวิธีการงบประมาณ	(๕)
๕.๑๑ มีการกำหนดตัวชี้วัด (KPI) และสอดคล้องกับวัตถุประสงค์และผลคาดว่าจะได้รับ	(๕)
๕.๑๒ ผลที่คาดว่าจะได้รับ สอดคล้องกับวัตถุประสงค์	(๕)
<b>รวมคะแนน</b>	<b>๑๐๐</b>

แนวทางเบื้องต้นในการให้คะแนนแนวทางการพิจารณาการติดตามและประเมินผลโครงการ  
เพื่อความสอดคล้องแผนพัฒนาท้องถิ่น (พ.ศ. ๒๕๖๖ - ๒๕๗๐) ขององค์กรปกครองส่วนท้องถิ่น

ประเด็น การพิจารณา	รายละเอียดหลักเกณฑ์	คะแนน เต็ม	คะแนน ที่ได้
๑. การสรุป สถานการณ์การ พัฒนา	เป็นการวิเคราะห์กรอบการจัดทำยุทธศาสตร์ขององค์กรปกครอง ส่วนท้องถิ่น (ใช้การวิเคราะห์ SWOT Analysis/Demand (Demand Analysis)/Global Demand และ Trend ปัจจุบันและ สถานการณ์การเปลี่ยนแปลงที่มีผลต่อการพัฒนา อย่างน้อยต้อง ประกอบด้วยวิเคราะห์ศักยภาพด้านเศรษฐกิจ, ด้านสังคม, ด้าน ทรัพยากรธรรมชาติและสิ่งแวดล้อม)	๑๐	
๒. การประเมินผล การนำแผนพัฒนา ท้องถิ่นสู่ปีไป ปฏิบัติในเชิง ปริมาณ	๑) การควบคุมที่มีตัวเลขต่างๆ เพื่อนำมาใช้วัดผลในเชิงปริมาณ เช่น การวัดจำนวนโครงการ กิจกรรม งานต่างๆ ก็คือผลผลิตนั่นเอง ว่าเป็นไปตามที่ตั้งเป้าหมายเอาไว้หรือไม่จำนวนที่ดำเนินการจริง ตามที่ได้กำหนดไว้เท่าไร จำนวนที่ไม่สามารถดำเนินการได้มีจำนวน เท่าไร สามารถอธิบายได้ตามหลักประสิทธิภาพ (Efficiency) ของ การพัฒนาท้องถิ่นตามอำนาจหน้าที่ที่ได้กำหนดไว้ ๒) วิเคราะห์ผลกระทบ/สิ่งที่กระทบ (Impact) โครงการที่ ดำเนินการในเชิงปริมาณ (Qualitative)	๑๐	
๓. การประเมินผล การนำแผนพัฒนา ท้องถิ่นสู่ปีไป ปฏิบัติในเชิง คุณภาพ	๑) การประเมินประสิทธิผลของแผนพัฒนาในเชิงคุณภาพคือการ นำเอาเทคนิคๆ มาใช้เพื่อวัดค่าภารกิจ โครงการ กิจกรรม งานต่างๆ ที่ดำเนินการในพื้นที่นั้นๆ ตรงต่อความต้องการของประชาชน หรือไม่และเป็นไปตามอำนาจหน้าที่หรือไม่ ประชาชนพึงพอใจ หรือไม่ สิ่งของ วัสดุ ครุภัณฑ์ การดำเนินการต่างๆ มีสภาพหรือ ลักษณะถูกต้อง คงทน ถาวร สามารถใช้ได้ตามวัตถุประสงค์ หรือไม่ ซึ่งเป็นไปตามหลักประสิทธิผล (Effectiveness) ผลการ ปฏิบัติราชการตามที่บรรลุวัตถุประสงค์ และเป้าหมายของ แผนปฏิบัติราชการตามที่ได้รับงบประมาณมาดำเนินการ รวมถึง สามารถเทียบเคียงกับส่วนราชการหรือหน่วยงาน ๒) วิเคราะห์ผลกระทบ/สิ่งที่กระทบ (Impact) โครงการที่ ดำเนินการในเชิงคุณภาพ (Qualitative)	๑๐	
๔. แผนงานและ ยุทธศาสตร์การ พัฒนา	๑) วิเคราะห์แผนงาน งาน ที่เกิดจากด้านต่างๆ มีความสอดคล้อง กับยุทธศาสตร์ขององค์กรปกครองส่วนท้องถิ่นในมิติต่างๆ จน นำไปสู่การจัดทำโครงการพัฒนาท้องถิ่นโดยใช้ SWOT Analysis/Demand (Demand Analysis)/Global Demand/ Trend หรือหลักการบูรณาการ (Integration) กับองค์กรปกครอง ส่วนท้องถิ่นที่มีพื้นที่ติดต่อกัน ๒) วิเคราะห์แผนงาน งาน ที่เกิดจากด้านต่างๆ ที่สอดคล้องกับการ แก้ไขปัญหาความยากจน หลักประชารัฐ	๑๐	

ประเด็น การพิจารณา	รายละเอียดหลักเกณฑ์	คะแนน เต็ม	คะแนน ที่ได้
<p><b>๕. โครงการพัฒนา</b> ๕.๑ ความชัดเจน ของชื่อโครงการ</p>	<p><b>ควรประกอบด้วยข้อมูลดังนี้</b> เป็นโครงการที่มีวัตถุประสงค์สนองต่อยุทธศาสตร์การพัฒนาของ องค์กรปกครองส่วนท้องถิ่นและดำเนินการเพื่อให้การพัฒนาบรรลุ ตามวิสัยทัศน์ขององค์กรปกครองส่วนท้องถิ่นที่กำหนดไว้ ชื่อโครงการมีความชัดเจน มุ่งไปเรื่องใดเรื่องหนึ่ง อ่านแล้วเข้าใจได้ ว่าจะพัฒนาอะไรในอนาคต</p>	<p>๖๐ (๕)</p>	
<p>๕.๒ กำหนด วัตถุประสงค์ สอดคล้องกับ โครงการ</p>	<p>มีวัตถุประสงค์ชัดเจน (clear objective) โครงการต้องกำหนด วัตถุประสงค์สอดคล้องกับความเป็นมาของโครงการ สอดคล้องกับ หลักการและเหตุผล วิธีการดำเนินงานต้องสอดคล้องกับ วัตถุประสงค์ มีความเป็นไปได้ชัดเจน มีลักษณะเฉพาะเจาะจง</p>	<p>(๕)</p>	
<p>๕.๓ เป้าหมาย (ผลผลิตของ โครงการ) มีความ ชัดเจนนำไปสู่การตั้ง งบประมาณได้ ถูกต้อง</p>	<p>สภาพที่อยากให้เกิดขึ้นในอนาคตเป็นทิศทางที่ต้องไปให้ถึงเป้าหมาย ต้องชัดเจน สามารถระบุจำนวนเท่าไร กลุ่มเป้าหมายคืออะไร มีผลผลิตอย่างไร กลุ่มเป้าหมาย พื้นที่ดำเนินงาน และระยะเวลา ดำเนินงานอธิบายให้ชัดเจนว่าโครงการนี้จะทำที่ไหน เริ่มต้นในช่วง เวลาใดและจบลงเมื่อไร ใครคือกลุ่มเป้าหมายของโครงการ หาก กลุ่มเป้าหมายมีหลายกลุ่ม ให้บอกชัดเจนไปว่าใครคือกลุ่มเป้าหมาย หลายหลัก ใครคือกลุ่มเป้าหมายรอง</p>	<p>(๕)</p>	
<p>๕.๔ โครงการมีความ สอดคล้องกับแผน ยุทธศาสตร์ ๒๐ ปี</p>	<p>โครงการสอดคล้องกับ (๑) ความมั่นคง (๒) การสร้างความสามารถ ในการแข่งขัน (๓) การพัฒนาเสริมสร้างศักยภาพคน (๔) การสร้าง โอกาสความเสมอภาคและเท่าเทียมกันทางสังคม (๕) การสร้างการ เติบโตบนคุณภาพชีวิตที่เป็นมิตรต่อสิ่งแวดล้อม (๖) การปรับสมดุล และพัฒนาระบบการบริหารจัดการภาครัฐ เพื่อให้เกิดความมั่นคง มั่งคั่ง ยั่งยืน</p>	<p>(๕)</p>	
<p>๕.๕ เป้าหมาย (ผลผลิตของ โครงการ) มีความ สอดคล้องกับ แผนพัฒนาเศรษฐกิจ และสังคมแห่งชาติ</p>	<p>โครงการมีความสอดคล้องแผนพัฒนาเศรษฐกิจและสังคมแห่งชาติ ฉบับที่ ๑๒ โดย (๑) ยึดหลักปรัชญาเศรษฐกิจพอเพียง (๒) ยึดคน เป็นศูนย์กลางพัฒนา (๓) ยึดวิสัยทัศน์ภายใต้ยุทธศาสตร์ชาติ ๒๐ ปี (๔) ยึดเป้าหมายอนาคตประเทศไทย ๒๕๗๙ (๕) ยึดหลักการนำไปสู่ ปฏิบัติให้เกิดผลสัมฤทธิ์อย่างจริงจังใน ๕ ปีที่ต่อยอดไปสู่ผลสัมฤทธิ์ที่ เป็นเป้าหมายระยะยาว ภายใต้แนวทางการพัฒนา (๑) การยกระดับ ศักยภาพการแข่งขันและการหลุดพ้นกับดักรายได้ปานกลางสู่รายได้ สูง (๒) การพัฒนาศักยภาพคนตามช่วงวัยและการปฏิรูประบบเพื่อ สร้างสังคมสูงวัยอย่างมีคุณภาพ (๓) การลดความเหลื่อมล้ำทางสังคม (๔) การรองรับการเชื่อมโยงภูมิภาคและความเป็นเมือง (๕) การสร้าง ความเจริญเติบโตทางเศรษฐกิจและสังคมอย่างเป็นมิตรกับ สิ่งแวดล้อม (๖) การบริหารราชการแผ่นดินที่มีประสิทธิภาพ</p>	<p>(๕)</p>	

ประเด็น การพิจารณา	รายละเอียดหลักเกณฑ์	คะแนน เต็ม	คะแนน ที่ได้
๕.๖ โครงการมีความ สอดคล้อง	โครงการมีลักษณะหรือสอดคล้องกับการปรับเปลี่ยนโครงสร้างเศรษฐกิจไปสู่ Value-Based Economy หรือเศรษฐกิจที่ขับเคลื่อนด้วยนวัตกรรม ทำน้อย ได้มาก เช่น (๑) เปลี่ยนจากการผลิตสินค้าโภคภัณฑ์ไปสู่สินค้าเชิงนวัตกรรม (๒) เปลี่ยนจากการขับเคลื่อนประเทศด้วยภาคอุตสาหกรรม ไปสู่การขับเคลื่อนด้วยเทคโนโลยี ความคิดสร้างสรรค์และนวัตกรรม (๓) เปลี่ยนจากการเน้นภาคการผลิตสินค้าไปสู่การเน้นภาคบริการมากขึ้น รวมถึงโครงการที่เติมเต็มด้วยวิชาการ ความคิดสร้างสรรค์ นวัตกรรม วิทยาศาสตร์ เทคโนโลยี และการวิจัยและพัฒนาแล้วต่อยอดความได้เปรียบเชิงเปรียบเทียบ เช่น ด้านการเกษตรเทคโนโลยีชีวภาพ สาธารณสุข วัฒนธรรม ฯลฯ	(๕)	๕
๕.๗ โครงการ สอดคล้องกับ ยุทธศาสตร์จังหวัด	โครงการพัฒนาท้องถิ่นมีความสอดคล้องกับห้วงระยะเวลาของแผนพัฒนาจังหวัดที่ได้กำเนิดขึ้น เพื่อขับเคลื่อนการพัฒนาท้องถิ่นเสมือนหนึ่งการขับเคลื่อนการพัฒนาจังหวัด ซึ่งไม่สามารถแยกส่วนใดส่วนหนึ่งออกจากกันได้ นอกจากนี้โครงการพัฒนาท้องถิ่นต้องเป็นโครงการเชื่อมต่อหรือเดินทางไปด้วยกันกับยุทธศาสตร์จังหวัดที่กำหนดขึ้นเป็นปัจจุบัน	(๕)	๕
๕.๘ โครงการแก้ไข ปัญหาความยากจน หรือการเสริมสร้างให้ ประเทศชาติมั่นคง มั่งคั่ง ยั่งยืน ภายใต้ หลักปรัชญา	เป็นโครงการที่ดำเนินการภายใต้พื้นฐานความพอเพียงที่ประชาชนดำเนินการเองหรือร่วมดำเนินการ เป็นโครงการต่อยอดและขยายได้ เป็นโครงการที่ประชาชนต้องการเพื่อให้เกิดความยั่งยืน ซึ่งมีลักษณะที่จะให้ท้องถิ่นมีความมั่นคง มั่งคั่ง ยั่งยืน เป็นท้องถิ่นที่พัฒนาแล้ว ด้วยการพัฒนาปรัชญาเศรษฐกิจพอเพียง	(๕)	๕
๕.๙ งบประมาณมี ความสอดคล้องกับ เป้าหมาย(ผลผลิต ของโครงการ)	งบประมาณโครงการพัฒนาจะต้องคำนึงถึงหลักสำคัญ ๕ ประการ ในการจัดทำโครงการได้แก่ (๑) ความประหยัด (Economy) (๒) ความมีประสิทธิภาพ (Efficiency) (๓) ความมีประสิทธิภาพ (Effectiveness) (๔) ความยุติธรรม (Equity) (๕) ความโปร่งใส (Transparency)	(๕)	๕
๕.๑๐ มีการประมาณ การราคาถูกต้องตาม หลักวิธีการ งบประมาณ	การประมาณราคาเพื่อการพัฒนาต้องให้สอดคล้องกับโครงการ ถูกต้องตามหลักวิชาการทางช่าง หลักของราคากลาง ราคากลางท้องถิ่น มีความโปร่งใสในการกำหนดราคาและตรวจสอบในเชิงประจักษ์	(๕)	๕

ประเด็น การพิจารณา	รายละเอียดหลักเกณฑ์	คะแนน เต็ม	คะแนน ที่ได้
๕.๑๑ มีการกำหนด ตัวชี้วัด (KPI) และ สอดคล้องกับ วัตถุประสงค์และผลที่ คาดว่าจะได้รับ	มีการกำหนดตัวชี้วัดผลงาน (Key Performancy Indicator : KPI) ที่สามารถวัดได้ (measurable) ใช้บอกประสิทธิผล (effectiveness) ใช้บอกประสิทธิภาพ (efficiency) ได้ เช่น การกำหนดความพึงพอใจ การกำหนดร้อยละ การกำหนดอันเกิดจากผลของวัตถุประสงค์ที่เกิดขึ้นที่ได้รับ (การคาดการณ์ คาดว่าจะได้รับ)	(๕)	
๕.๑๒ ผลที่คาดว่าจะ ได้รับสอดคล้องกับ วัตถุประสงค์	ผลที่ได้รับเป็นสิ่งที่เกิดขึ้นได้จริงจากการดำเนินการตาม โครงการพัฒนาซึ่งสอดคล้องกับวัตถุประสงค์ที่ตั้งไว้ การได้ผล หรือผลที่เกิดขึ้นจะต้องเท่ากับวัตถุประสงค์หรือมากกว่า วัตถุประสงค์ ซึ่งการเขียนวัตถุประสงค์ควรคำนึงถึง (๑) มีความ เป็นไปได้และมีความเฉพาะเจาะจง ในการดำเนินงานตาม โครงการ (๒) วัดและประเมินผลดับของความสำเร็จได้ (๓) ระบุ สิ่งที่ต้องการดำเนินงานอย่างชัดเจนและเฉพาะเจาะจงมากที่สุด และสามารถปฏิบัติได้ (๔) เป็นเหตุเป็นผล สอดคล้องกับความ เป็นจริง (๕) ส่งผลต่อการบ่งบอกเวลาได้	(๕)	
<b>รวมคะแนน</b>		<b>๑๐๐</b>	



### ๔.๓ สรุปผลการพัฒนาท้องถิ่นในภาพรวม

ในการจัดทำแผนพัฒนาท้องถิ่น (พ.ศ. ๒๕๖๖ – ๒๕๗๐) ขององค์กรปกครองส่วนท้องถิ่น ก็เพื่อใช้เป็นเครื่องมือในการพัฒนา เป็นแนวทางในการบริหารพัฒนาท้องถิ่นให้บรรลุตามวัตถุประสงค์และเป้าหมาย เกิดประสิทธิภาพประสิทธิผลสูงสุดในการแก้ไขปัญหาให้กับประชาชน ก่อให้เกิดประโยชน์และสามารถตอบสนองความต้องการพัฒนาของประชาชน โดยพิจารณาบรรจุโครงการในงบประมาณรายจ่ายประจำปี งบประมาณรายจ่ายเพิ่มเติม และงบประมาณจากเงินสะสม โดยจะต้องมีการติดตามและประเมินผลแผนพัฒนาตามระเบียบกระทรวงมหาดไทยว่าด้วยการจัดทำแผนพัฒนาขององค์กรปกครองส่วนท้องถิ่น พ.ศ. ๒๕๔๘ และที่แก้ไขเพิ่มเติมถึง (ฉบับที่ ๓) พ.ศ. ๒๕๖๑ เป็นการสรุปผลในการรวมของท้องถิ่น เป็นการติดตามผลการนำยุทธศาสตร์ขององค์กรปกครองส่วนท้องถิ่น ว่าเกิดผลทั้งในเชิงปริมาณและเชิงคุณภาพอย่างไร ซึ่งสามารถวัดผลได้ทั้งเชิงสถิติต่างๆ ตารางกราฟ และการพรรณนา ดังนี้

#### (๑) การวัดผลในเชิงปริมาณและเชิงคุณภาพ

##### (๑.๑) การวัดผลในเชิงปริมาณ (Quantity)

- โดยเครื่องมือที่ใช้ในการติดตามและประเมินผลในเชิงปริมาณ มีดังนี้

การวางแผนพัฒนาท้องถิ่น (พ.ศ. ๒๕๖๖ – ๒๕๗๐)										
ได้กำหนดโครงการที่จะดำเนินการตามแผนพัฒนาท้องถิ่น (พ.ศ. ๒๕๖๖ – ๒๕๗๐)										
ยุทธศาสตร์ อปท. ในเขตจังหวัด	๒๕๖๖		๒๕๖๗		๒๕๖๘		๒๕๖๙		๒๕๗๐	
	จำนวน	งบประมาณ	จำนวน	งบประมาณ	จำนวน	งบประมาณ	จำนวน	งบประมาณ	จำนวน	งบประมาณ
๑. ด้านโครงสร้างพื้นฐาน										
๒. ด้านการส่งเสริมคุณภาพชีวิต										
๓. ด้านการจัดระเบียบชุมชนสังคม และการรักษาความสงบเรียบร้อยภายใน										
๔. ด้านส่งเสริมการกีฬา การท่องเที่ยวและการทรัพยากรธรรมชาติและสิ่งแวดล้อม										
๕. ด้านการบริหารจัดการบ้านเมืองที่ดี										
๖. ด้านศิลปวัฒนธรรม จารีตประเพณี และภูมิปัญญาท้องถิ่น										
<b>รวม</b>										



สรุปรายงานผลการดำเนินการ ประจำปีงบประมาณ พ.ศ. ....						
ลำดับ ที่	รายการ	โครงการ	งบประมาณ	โครงการที่สามารถดำเนินการได้ (..... โครงการ)		
				คิดเป็นร้อยละ ของ แผนพัฒนา ท้องถิ่นสี่ปี	คิดเป็นร้อย ละของ แผนการ ดำเนินงาน	คิดเป็นร้อยละ ของ ข้อบัญญัติ+ เงินสะสม
๑	บรรจุในแผนพัฒนา ท้องถิ่น					
๒	ตั้งในข้อบัญญัติ งบประมาณ					
๓	จากเงินสะสม					
๔	จัดทำแผนการ ดำเนินงาน - ข้อบัญญัติ = ..... + - เงินสะสม = .....					
๕	สามารถดำเนินการได้ - ข้อบัญญัติ = ..... + - เงินสะสม = .....					

**(๑.๒) การวัดผลในเชิงคุณภาพ (Quality)**

การจัดผลเชิงคุณภาพ ใช้การสำรวจความพึงพอใจในการวัดผลเชิงคุณภาพโดยภาพรวม โดยได้มีการประเมินความพึงพอใจ ซึ่งการประเมินความพึงพอใจทำให้ทราบถึงผลเชิงคุณภาพในการดำเนินงานของเทศบาลในภาพรวม

โดยเครื่องมือที่ใช้ในการประเมินความพึงพอใจ มีดังนี้

แบบที่ ๓/๓ แบบประเมินความพึงพอใจต่อผลการดำเนินงานขององค์กรปกครองส่วนท้องถิ่น

แบบที่ ๓/๔ แบบประเมินความพึงพอใจของผู้รับบริการในงานบริการขององค์กรปกครองส่วนท้องถิ่น (ให้หน่วยงานภายนอกดำเนินการ)

## ๔.๔ ข้อเสนอแนะในการจัดทำแผนพัฒนาท้องถิ่นในอนาคต

### (๑) ผลกระทบนำไปสู่ออนาคต

(๑.๑) ปัญหาสาธารณสุขต่างๆ ที่เกิดขึ้นในองค์กรปกครองส่วนท้องถิ่น อันได้แก่ ภัยแล้ง วาตภัย น้ำท่วม อัคคีภัย ที่เกิดขึ้นและส่งผลกระทบต่อประชาชนในพื้นที่ เกิดความเสียหายทั้งชีวิตและทรัพย์สิน แนวทางการแก้ไข คือพิจารณาวางแผนการดำเนินการป้องกัน ก่อนเกิดเหตุ ระหว่างเกิดเหตุ หลังเกิดเหตุ บรรจุ แผนงาน โครงการ กิจกรรม การให้ความช่วยเหลือต่างๆ จัดตั้งศูนย์ช่วยเหลือประชาชนขององค์กรปกครองส่วน ท้องถิ่น เพื่อสามารถดำเนินการได้ทันท่วงที

(๑.๒) ปัญหาโรคระบาดที่เกิดจากคน เกิดจากสัตว์ ที่ส่งผลอันตราย หรือคร่าต่อชีวิต ประชาชน และสัตว์ต่างๆ ในตำบล ซึ่งได้แก่ โรคไข้หวัดใหญ่ ไข้หวัดนก โรคมือ เท้า ปาก ที่เกิดขึ้นกับเด็กๆ โรคพิษสุนัขบ้า แนวทางการแก้ไขปัญหา คือ ฝึกอบรม ประชาสัมพันธ์ รมรณรงค์ป้องกัน ลงพื้นที่ระงับการเกิดโรคระบาด การทำลาย การรักษา

(๑.๓) ปัญหาประชาชนมีรายได้น้อย การศึกษาต่ำ ประชาชนในตำบลยังมีคนรายได้น้อย มีหนี้สินเยอะ ไม่เพียงพอในการดำรงชีวิต ค่าครองชีพสูง แนวทางการแก้ไขปัญหา ให้ความรู้เกี่ยวกับการประกอบ อาชีพ สาธิตการประกอบอาชีพ ช่วยเหลือประชาชนซ่อมแซมบ้านคนจน ผู้มีรายได้น้อย ส่งเสริมด้านการศึกษา โดยการจัดบริการสาธารณสุขด้านการศึกษา การจัดตั้งศูนย์พัฒนาเด็กเล็ก สนับสนุนกิจกรรมต่างๆ ให้กับเด็กนักเรียน จ้างเด็กนักเรียนในช่วงปิดภาคเรียนเพื่อมีรายได้

(๑.๔) ปัญหายาเสพติดในตำบล ในพื้นที่ยังไม่พบว่ามีการค้ายาเสพติด และยังไม่พบรายงาน ว่ามีผู้ติดยาเสพติด แต่เพื่อเป็นการป้องกัน มีแนวทางการป้องกัน โดยการลงพื้นที่ค้นหา การรณรงค์ป้องกัน การให้ ความรู้กับประชาชนได้ทราบถึงโทษของยาเสพติด

(๑.๕) ปัญหาการสัญจรไปมาของประชาชนในตำบล เนื่องจากในตำบลด้านโครงสร้าง พื้นฐาน เส้นทางคมนาคมบางหมู่บ้านยังเป็น ถนนดิน ถนนลูกรัง ช่วงฤดูฝนถนนลื่น เป็นหลุมเป็นบ่อ เกิดปัญหา ในการสัญจรไปมาของประชาชน เสี่ยงต่อการเกิดอุบัติเหตุ การคมนาคมล่าช้า แนวทางการแก้ไข จัดทำแผนงาน โครงการก่อสร้างถนนในเส้นทางสำคัญ พิจารณาเสนอสนับสนุนจากหน่วยงานอื่น

### (๒) ข้อสังเกต ข้อเสนอแนะ

(๒.๑) ข้อสังเกต จากการสำรวจข้อมูล การลงพื้นที่ในตำบล จะเห็นว่าประชาชนยังมี ปัญหาที่จะต้องดำเนินการแก้ไขอยู่มาก ดังนี้ ด้านการศึกษา สาธารณสุข ความมั่นคงปลอดภัยในชีวิตและทรัพย์สิน การศาสนา ศิลปวัฒนธรรม ประเพณี กีฬา สถานที่ผ่อนหย่อนใจ สวัสดิการสังคม การเกษตร เศรษฐกิจ อุตสาหกรรม การพัฒนาอาชีพ เส้นทางคมนาคมขนส่ง/ไฟฟ้า/น้ำประปา/แหล่งน้ำเพื่ออุปโภค-บริโภค ด้านทรัพยากรและ สิ่งแวดล้อม ขยะมูลฝอยและสิ่งปฏิกูล จากปัญหาด้านต่างๆ ประชาชนไม่สามารถแก้ไขปัญหาเองได้จึงต้องเสนอให้ องค์กรปกครองส่วนท้องถิ่นแก้ไข ทำให้มีการเสนอโครงการเข้ามาเป็นจำนวนมาก ซึ่งงบประมาณขององค์กร ปกครองส่วนท้องถิ่นนั้นมีจำกัดไม่เพียงพอต่อการจัดการได้

(๒.๒) ข้อเสนอแนะ จากข้อสังเกตดังกล่าว มีข้อเสนอแนะในการแก้ไขปัญหาต่างๆ ดังนี้ ปัญหาต่างๆ ที่ถูกเสนอมายังองค์กรปกครองส่วนท้องถิ่น นั้น ควรนำมาพิจารณาจัดลำดับความสำคัญโดยประชาคม ท้องถิ่น ซึ่งมีหลายภาคส่วน ประกอบไปด้วย คณะกรรมการพัฒนาขององค์กรปกครองส่วนท้องถิ่น สมาชิกสภา ท้องถิ่น ผู้นำหมู่บ้าน ตัวแทนส่วนราชการ รัฐวิสาหกิจ หน่วยงานที่เกี่ยวข้อง ประชาชนทั่วไป ร่วมกันพิจารณา จัดลำดับความสำคัญของโครงการ และพิจารณาบรรจุเข้าแผนพัฒนาท้องถิ่นต่อไป กรณีโครงการที่เกินศักยภาพก็ให้ องค์กรปกครองส่วนท้องถิ่นเสนอขอรับการสนับสนุนจากหน่วยงานอื่น

\*\*\*\*\*