



# แผนพัฒนาท้องถิ่น ( พ.ศ. ๒๕๖๑ - ๒๕๖๕ )

ของ

องค์การบริหารส่วนตำบลบ้านม่วง  
อำเภอสังขม จังหวัดหนองคาย



ประกาศองค์การบริหารส่วนตำบลบ้านม่วง  
เรื่อง การใช้แผนพัฒนาท้องถิ่น (พ.ศ.๒๕๖๑-๒๕๖๕)

ตามที่องค์การบริหารส่วนตำบลบ้านม่วง ได้ดำเนินการทบทวนแผนพัฒนาท้องถิ่น (พ.ศ.๒๕๖๑-๒๕๖๕) เพื่อให้มีความสอดคล้องและเชื่อมโยงกับแผนพัฒนาจังหวัด แผนพัฒนากลุ่มจังหวัด รวมทั้งแผนปฏิบัติราชการประจำปีจังหวัด และแผนปฏิบัติราชการประจำปีกลุ่มจังหวัด เพื่อการบูรณาการแผนงานโครงการ กิจกรรม และงบประมาณในพื้นที่ได้อย่างมีประสิทธิภาพขององค์การบริหารส่วนตำบลบ้านม่วง และเพื่อใช้เป็นกรอบในการจัดทำข้อบัญญัติงบประมาณประจำปีและใช้เป็นแนวทางในการพัฒนา รวมทั้งจัดหาแหล่งงบประมาณอื่น สภากองการบริหารส่วนตำบลบ้านม่วง ได้พิจารณาอนุมัติแผนพัฒนาท้องถิ่น (พ.ศ.๒๕๖๑-๒๕๖๕) ให้ความเห็นชอบในการประชุมสภาสมัยสามัญ สมัยที่ ๒ ประจำปี ๒๕๖๒ เมื่อวันที่ ๑๓ มิถุนายน ๒๕๖๒ แล้ว นั้น

อาศัยอำนาจตามความในข้อ ๒๔ ข้อ ๒๕ ระเบียบกระทรวงมหาดไทยว่าด้วยการจัดทำแผนพัฒนาขององค์กรปกครองท้องถิ่น พ.ศ.๒๕๔๘ และแก้ไขเพิ่มเติมฉบับที่ ๓ พ.ศ.๒๕๖๑ ข้อ ๒๔ เป็นไปด้วยความเรียบร้อยถูกต้อง จึงประกาศใช้แผนพัฒนาท้องถิ่น (พ.ศ.๒๕๖๑-๒๕๖๕) ขององค์การบริหารส่วนตำบลบ้านม่วง ให้พี่น้องประชาชนในเขตตำบลบ้านม่วงได้รับทราบโดยทั่วกัน

ทั้งนี้ ตั้งแต่บัดนี้เป็นต้นไป

ประกาศ ณ วันที่ ๑๔ เดือน มิถุนายน พ.ศ. ๒๕๖๒

(ลงชื่อ)



(นายศิริศักดิ์ เบ้าแก้ว)

นายกองค์การบริหารส่วนตำบลบ้านม่วง

# คำนำ

ตามระเบียบกระทรวงมหาดไทยว่าด้วยการจัดทำแผนพัฒนาองค์กรปกครองส่วนท้องถิ่น พ.ศ.๒๕๔๘ และแก้ไขเพิ่มเติมฉบับที่ ๓ พ.ศ.๒๕๖๑ ให้องค์กรปกครองส่วนท้องถิ่นดำเนินการทบทวนแผนพัฒนาท้องถิ่น (พ.ศ.๒๕๖๑-๒๕๖๕) ขององค์กรปกครองส่วนท้องถิ่น พร้อมทั้งกำหนดระยะเวลาแผนพัฒนาท้องถิ่นเป็นระยะห้าปี (พ.ศ.๒๕๖๑-๒๕๖๕) ให้แล้วเสร็จภายในวันที่ ๑๕ มิถุนายน ๒๕๖๒

คณะกรรมการพัฒนาองค์การบริหารส่วนตำบลบ้านม่วง คณะกรรมการสนับสนุนการจัดทำแผนพัฒนาองค์การบริหารส่วนตำบลบ้านม่วง ได้นำแผนพัฒนาท้องถิ่นสี่ปี ฉบับปัจจุบันมาทบทวนและปรับใช้ในการทบทวนแผนพัฒนาท้องถิ่น(พ.ศ.๒๕๖๑-๒๕๖๕) โดยพิจารณาให้มีความสอดคล้องกับยุทธศาสตร์การพัฒนาขององค์กรปกครองส่วนท้องถิ่นในเขตจังหวัด ยุทธศาสตร์จังหวัด ยุทธศาสตร์กลุ่มจังหวัด แผนพัฒนาจังหวัด แผนพัฒนากลุ่มจังหวัด แผนพัฒนาภาค แผนพัฒนาเศรษฐกิจและสังคมแห่งชาติ ฉบับที่ ๑๒ และยุทธศาสตร์ชาติ ๒๐ ปี (พ.ศ.๒๕๖๑-๒๕๘๐) มาเป็นกรอบและแนวทางในการจัดทำแผนพัฒนาท้องถิ่น (พ.ศ.๒๕๖๑-๒๕๖๕) โดยเปิดโอกาสให้ทุกภาคส่วนและประชาชนได้มีส่วนร่วมในการจัดทำ และได้ดำเนินการเป็นไปตามขั้นตอนในการจัดทำแผนพัฒนาองค์การบริหารส่วนตำบล ตามระเบียบกระทรวงมหาดไทยว่าด้วยการจัดทำแผนพัฒนาองค์กรปกครองส่วนท้องถิ่น พ.ศ.๒๕๔๘ และแก้ไขเพิ่มเติมฉบับที่ ๓ พ.ศ.๒๕๖๑

องค์การบริหารส่วนตำบลบ้านม่วง ต้องขอขอบคุณคณะกรรมการพัฒนาองค์การบริหารส่วนตำบลบ้านม่วง คณะกรรมการสนับสนุนการจัดทำแผนพัฒนาองค์การบริหารส่วนตำบลบ้านม่วง สมาชิกสภาองค์การบริหารส่วนตำบล ประชาคมหมู่บ้าน ประชาคมตำบล และทุกภาคส่วนที่มีส่วนร่วมในการจัดทำแผนพัฒนาท้องถิ่น (พ.ศ.๒๕๖๑-๒๕๖๕) ขององค์การบริหารส่วนตำบลบ้านม่วง จนสำเร็จและลุล่วงตามวัตถุประสงค์ด้วยดี

องค์การบริหารส่วนตำบลบ้านม่วง

มิถุนายน ๒๕๖๒

# สารบัญ

เรื่อง	หน้า
<b>ส่วนที่ ๑</b> สภาพทั่วไปและข้อมูลพื้นฐาน	๑
๑. ด้านกายภาพ	๑
๒. ด้านการเมือง/การปกครอง	๑๒
๓. ประชากร	๑๓
๔. สภาพทางสังคม	๑๔
๕. ระบบบริการพื้นฐาน	๑๖
๖. ระบบเศรษฐกิจ	๑๘
๗. ศาสนา ประเพณี วัฒนธรรม	๒๐
๘. ทรัพยากรธรรมชาติ	๒๐
๙. อื่นๆ	๒๐
<b>ส่วนที่ ๒</b> ยุทธศาสตร์องค์การปกครองส่วนท้องถิ่น	๒๑
๑. ความสัมพันธ์ระหว่างแผนพัฒนาระดับมหภาค	๒๑
๒. ยุทธศาสตร์ขององค์การปกครองส่วนท้องถิ่น	๓๗
๓. การวิเคราะห์เพื่อพัฒนาท้องถิ่น	๔๐
๓.๑ การวิเคราะห์กรอบการจัดทำยุทธศาสตร์ของ อปท.	๔๐
๓.๒ การประเมินสถานการณ์สภาพแวดล้อมภายนอกที่เกี่ยวข้อง	๔๓
๓.๓ ความเชื่อมโยงยุทธศาสตร์การพัฒนาจังหวัดกับยุทธศาสตร์ของ อปท.แบบ ผท.๐๑	๔๘
๓.๔ แผนผังยุทธศาสตร์ (strategic map) แบบ ยท.๐๒	๕๖
<b>ส่วนที่ ๓</b> การนำแผนพัฒนาท้องถิ่นไปสู่การปฏิบัติ	๕๗
๑. ยุทธศาสตร์การพัฒนาและแผนงาน	๕๗
- บัญชีสรุปโครงการพัฒนาแผนพัฒนาท้องถิ่น แบบ ผ.๐๑	๕๘
๒. บัญชีโครงการพัฒนาท้องถิ่น แบบ ผ.๐๒	๖๑
- บัญชีโครงการพัฒนาท้องถิ่น แบบ ผ.๐๒	๖๑
- บัญชีครุภัณฑ์ แผนพัฒนาท้องถิ่น แบบ ผ.๐๓	๑๕๒
<b>ส่วนที่ ๔</b> การติดตามและประเมินผล	๑๕๕
๑. การติดตามและประเมินผลยุทธศาสตร์	๑๕๕
๒. การติดตามและประเมินผลโครงการ	๑๖๐
๓. สรุปผลการพัฒนาท้องถิ่นในภาพรวม	๑๖๕
๔. ข้อเสนอแนะในการจัดทำแผนพัฒนาท้องถิ่นในอนาคต	๑๖๗

# ส่วนที่ ๑

## สภาพทั่วไปและข้อมูลพื้นฐาน

### ๑. ด้านศักยภาพ

#### ๑.๑ ที่ตั้งของหมู่บ้านหรือชุมชนหรือตำบล

องค์การบริหารส่วนตำบลบ้านม่วงตั้งอยู่ ณ หมู่ที่ ๒ ตำบลบ้านม่วง อำเภอสว่าง จังหวัดหนองคาย มีเนื้อที่โดยประมาณ ๗๒ ตารางกิโลเมตรหรือ ประมาณ ๔๕,๐๐๐ ไร่ ตำบลบ้านม่วง เป็นตำบลหนึ่งใน ๕ ตำบลของอำเภอสว่าง จังหวัดหนองคาย ซึ่งอยู่ทางทิศตะวันตกของอำเภอสว่าง จังหวัดหนองคาย มีระยะทาง ห่างจากตัวอำเภอสว่างประมาณ ๑๘ กิโลเมตร ติดทางหลวงแผ่นดินหมายเลข ๒๑๑ ซึ่งเป็นทางหลวงที่ติดต่อระหว่างจังหวัดหนองคายกับอำเภอปากชม จังหวัดเลย และมีระยะทางห่างจากจังหวัดหนองคายประมาณ ๑๑๒ กิโลเมตร มีอาณาเขตติดต่อดังนี้

ทิศเหนือ	ติดกับแม่น้ำโขงตรงข้ามสาธารณรัฐประชาธิปไตยประชาชนลาว
ทิศใต้	ติดกับเขตพื้นที่ตำบลนาจิว อำเภอสว่าง จังหวัดหนองคาย
ทิศตะวันออก	ติดกับเขตพื้นที่ตำบลสังคม อำเภอสว่าง จังหวัดหนองคาย
ทิศตะวันตก	ติดกับเขตพื้นที่ตำบลหาดคัมภีร์ อำเภอปากชม จังหวัดเลย

### แผนที่องค์การบริหารส่วนตำบลบ้านม่วง อำเภอสังขม จังหวัดหนองคาย

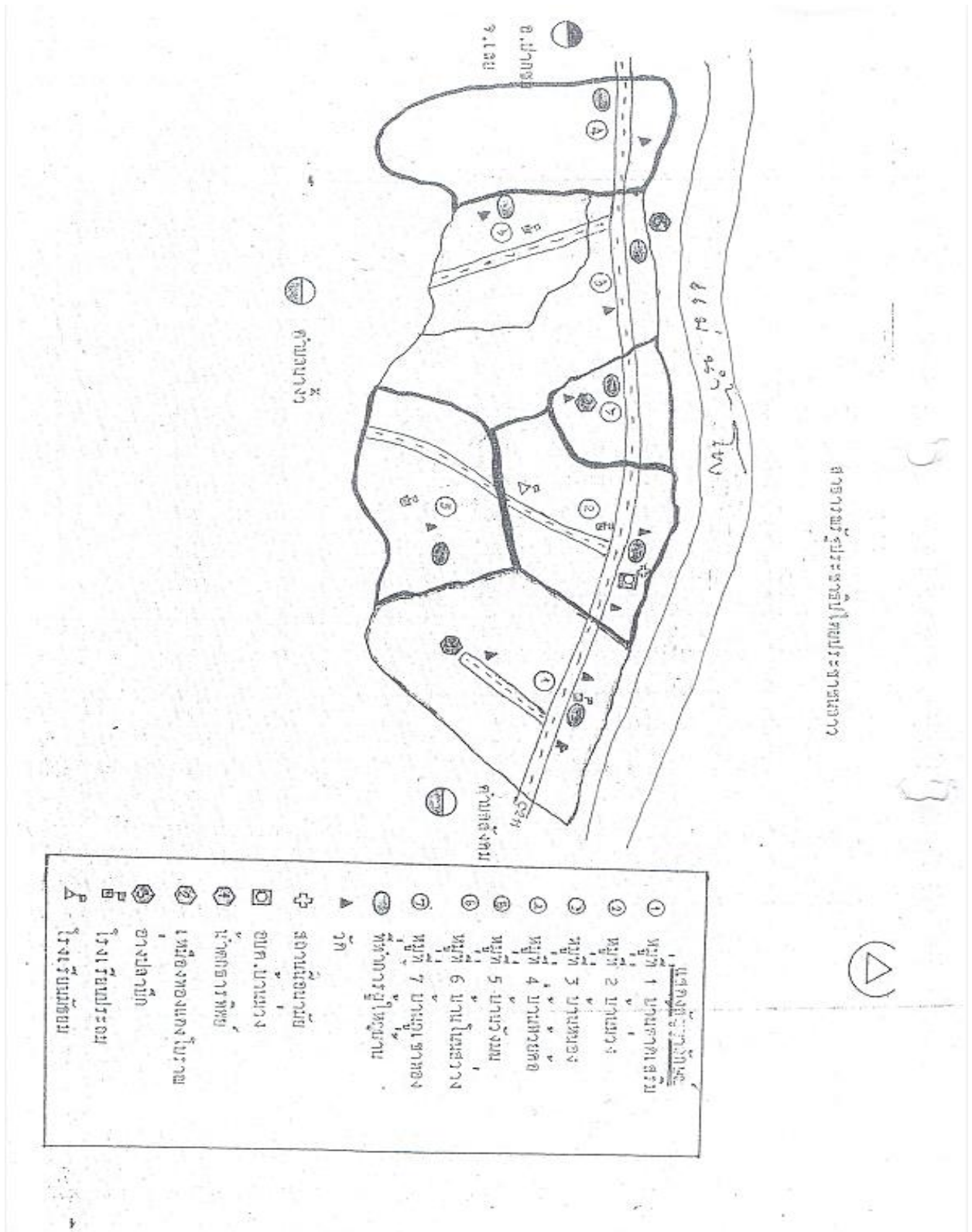

## ข้อมูลเกี่ยวกับศักยภาพขององค์การบริหารส่วนตำบลบ้านม่วง

### คณะผู้บริหารองค์การบริหารส่วนตำบลบ้านม่วง

- |                              |  |
|------------------------------|--|
| ๑. นายศิริศักดิ์ เป้าแก้ว    | นายกองค์การบริหารส่วนตำบลบ้านม่วง          |
| ๒. นายสุพิศ คำทอง            | รองนายกองค์การบริหารส่วนตำบลบ้านม่วง       |
| ๓. นางบุญเนือง เนาว์แก้งใหม่ | รองนายกองค์การบริหารส่วนตำบลบ้านม่วง       |
| ๔. นางบุญทรัพย์ เพ็ญสวัสดิ์  | เลขานุการนายกองค์การบริหารส่วนตำบลบ้านม่วง |

### โครงสร้างคณะผู้บริหาร

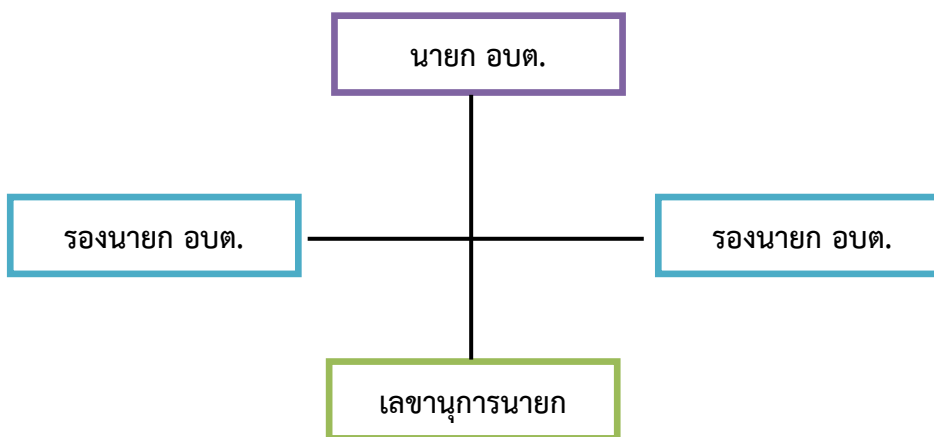

### ข้อมูลด้านการศึกษาคณะผู้บริหาร

คณะผู้บริหาร	ระดับการศึกษา
นายกองค์การบริหารส่วนตำบล	ปริญญาตรี
รองนายกองค์การบริหารส่วนตำบล	มัธยมศึกษาตอนปลาย
รองนายกองค์การบริหารส่วนตำบล	มัธยมศึกษาตอนปลาย
เลขานุการนายกองค์การบริหารส่วนตำบล	มัธยมศึกษาตอนปลาย

สมาชิกสภาองค์การบริหารส่วนตำบลบ้านม่วง		
๑. นายทรงเดช พลท่า	สมาชิกสภา อบต.บ้านม่วง	หมู่ที่ ๑
๒. นายสวัสดิ์ ภูขาว	สมาชิกสภา อบต.บ้านม่วง	หมู่ที่ ๑
๓. นายศิวกร แก้วพวง	สมาชิกสภา อบต.บ้านม่วง	หมู่ที่ ๒
๔. นายเสน่ห์ ราชวงศา	สมาชิกสภา อบต.บ้านม่วง	หมู่ที่ ๒
๕. นายสุรศักดิ์ คำภา	สมาชิกสภา อบต.บ้านม่วง	หมู่ที่ ๓
๖. นายชาติชาย เศษสม	สมาชิกสภา อบต.บ้านม่วง	หมู่ที่ ๓
๗. นายเฉลิม คำจริงดี	สมาชิกสภา อบต.บ้านม่วง	หมู่ที่ ๔
๘. นายสงวนศักดิ์ อ่างมัจฉา	สมาชิกสภา อบต.บ้านม่วง	หมู่ที่ ๕
๙. นางพิกุล เทพา	สมาชิกสภา อบต.บ้านม่วง	หมู่ที่ ๕
๑๐. นายสายันต์ สิ้นสวัสดิ์	สมาชิกสภา อบต.บ้านม่วง	หมู่ที่ ๖
๑๑. นายพิชิต สีหะราช	สมาชิกสภา อบต.บ้านม่วง	หมู่ที่ ๖
๑๒. นายจุฬา บุญกาวิณ	สมาชิกสภา อบต.บ้านม่วง	หมู่ที่ ๖
๑๓. นายชาติตระการ ชานัย	สมาชิกสภา อบต.บ้านม่วง	หมู่ที่ ๖

โครงสร้างการแบ่งส่วนราชการ (จำนวน ๕ สำนัก/กอง)	
พนักงานส่วนท้องถิ่น	
(๑) ปลัดองค์การบริหารส่วนตำบล	
(๒) รองปลัดองค์การบริหารส่วนตำบล	
พนักงานส่วนท้องถิ่น	พนักงานจ้าง
๑. สำนักงานปลัด	
(๑) หัวหน้าสำนักปลัด	- พนักงานจ้างตามภารกิจ
(๒) นักทรัพยากรบุคคล	(๑) ผู้ช่วยนักวิเคราะห์นโยบายและแผน
(๓) นักวิเคราะห์นโยบายและแผน	(๒) ผู้ช่วยเจ้าพนักงานธุรการ
	(๓) พนักงานขับส่วนกลาง
	(๔) คนสวน
	(๕) นักการภารโรง
	(๖) คนงานประจำรถขยะ
	- พนักงานจ้างทั่วไป
	(๑) พนักงานขับรถขยะ
	(๒) คนงานทั่วไป
	(๓) คนงานประจำรถขยะ จำนวน ๒ ตำแหน่ง



๒. กองคลัง		
(๑) ผู้อำนวยการกองคลัง (๒) นักวิชาการคลัง (๓) นักวิชาการเงินและบัญชี (๔) เจ้าพนักงานพัสดุ (๕) เจ้าพนักงานจัดเก็บรายได้	- พนักงานจ้างตามภารกิจ (๑) ผู้ช่วยเจ้าพนักงานจัดเก็บรายได้ (๒) ผู้ช่วยเจ้าพนักงานพัสดุ - พนักงานจ้างทั่วไป (๑) คนงานทั่วไป	
๓. กองช่าง		
(๑) ผู้อำนวยการกองช่าง (๒) นายช่างโยธา	- พนักงานจ้างตามภารกิจ (๑) ผู้ช่วยนายช่างโยธา - พนักงานจ้างทั่วไป (๑) คนงานทั่วไป	
๔. กองการศึกษา ศาสนาและวัฒนธรรม		
(๑) ผู้อำนวยการกองการศึกษา (๒) นักวิชาการศึกษา (๓) ครูผู้ดูแลเด็ก จำนวน ๓ ตำแหน่ง	- พนักงานจ้างตามภารกิจ (๑) ผู้ช่วยนักวิชาการศึกษา (๒) ผู้ดูแลเด็ก จำนวน ๓ ตำแหน่ง	
๕. กองสวัสดิการสังคม		
(๑) ผู้อำนวยการกองสวัสดิการสังคม (๒) หัวหน้าฝ่ายสวัสดิการและพัฒนาชุมชน (๓) นักพัฒนาชุมชน		
<b>รวม</b>	<b>จำนวน ๒๐ คน</b>	<b>จำนวน ๑๙ คน</b>

องค์การบริหารส่วนตำบลบ้านม่วง แบ่งโครงสร้างการบริหารงานออกเป็น ๑ สำนัก กับอีก ๔ กอง ทั้งหมด ๕ ส่วนราชการ พนักงานส่วนท้องถิ่น จำนวน ๒๐ คน พนักงานจ้าง จำนวน ๑๙ คน รวมทั้งสิ้น ๓๙ คน โดยมีภารกิจการบริหารงานดังนี้

#### ๑. สำนักงานปลัด

มีภาระหน้าที่เกี่ยวกับงานธุรการสารบรรณการจัดทำแผนพัฒนาตำบลการจัดทำร่างข้อบังคับการจัดทำทะเบียนคณะผู้บริหาร สมาชิก อบต. การดำเนินการตามนโยบายของรัฐบาล แผนพัฒนาเศรษฐกิจ การให้คำปรึกษางานในหน้าที่และความรับผิดชอบการปกครอง บังคับบัญชา พนักงานส่วนตำบลและพนักงานจ้าง การบริหารงานบุคคลของ อบต. ทั้งหมด การดำเนินการ เกี่ยวกับการอนุญาตต่างๆ และปฏิบัติหน้าที่อื่นที่เกี่ยวข้อง แบ่งส่วนราชการภายในออกเป็น ๑๐ งาน คือ

**๑.๑ งานบริหารทั่วไป**

- งานสารบรรณ
- งานอำนวยการและข้อมูลข่าวสาร
- งานบริหารงานบุคคล
- งานเลือกตั้ง
- งานกิจการสภา
- งานอื่นที่ไม่อยู่ในความรับผิดชอบส่วนใด
- งานอื่นๆ ที่ได้รับมอบหมาย

**๑.๒ งานนโยบายและแผน**

- งานนโยบายและแผนพัฒนา
- งานวิชาการ
- งานสารสนเทศและระบบคอมพิวเตอร์
- งานงบประมาณ
- งานข้อบัญญัติ อบต.
- งานอื่นๆ ที่ได้รับมอบหมาย

**๑.๓ งานงานป้องกันและบรรเทาสาธารณภัย**

- งานป้องกันยาเสพติด
- งานป้องกันและบรรเทาสาธารณภัย
- งานอื่นๆ ที่ได้รับมอบหมาย

**๑.๕ งานส่งเสริมการเกษตร สาธารณสุขและสิ่งแวดล้อม**

- งานวิชาการเกษตร
- งานสาธารณสุขมูลฐาน
- งานควบคุมสิ่งปฏิกูล
- งานรักษาความสะอาดและขนถ่ายสิ่งปฏิกูล
- งานกำจัดมูลฝอยและน้ำเสีย
- งานควบคุมและส่งเสริมการท่องเที่ยว
- งานอื่นๆ ที่ได้รับมอบหมาย

**๒. กองคลัง**

มีภาระหน้าที่เกี่ยวกับการจัดทำบัญชีและทะเบียนรับ-รายเงินทุกประเภทงานเกี่ยวกับการเงิน การเบิกจ่ายเงินการเก็บรักษาเงิน การนำส่งเงิน การฝากเงิน การตรวจเงิน อบต. รวบรวมสถิติเงินได้ ประเภทต่างๆ การเบิกตัดปีการขยายเวลาเบิกจ่ายงบประมาณการหักภาษีและนำส่งเงินคงเหลือประจำวันการรับ และจ่ายขาดเงินสะสมของ อบต. การยืมเงินทศรองราชการ การจัดหาผลประโยชน์จากสิ่งก่อสร้างและทรัพย์สินของอบต. ตรวจสอบงานของจังหวัดและสำนักงานตรวจเงินแผ่นดินการเร่งรัดใบสำคัญและเงินยืมค้างชำระ การจัดเก็บ ภาษี การประเมินภาษี การเร่งรัดจัดเก็บรายได้ การพัฒนารายได้ การออกใบอนุญาตและค่าธรรมเนียมต่างๆ และปฏิบัติหน้าที่อื่นที่เกี่ยวข้อง แบ่งส่วนราชการภายในออกเป็น ๔ งาน คือ

**๒.๑ งานการเงิน**

- งานรับเงิน – เบิกจ่ายเงิน
- งานจัดทำฎีกาเบิกจ่ายเงิน
- งานเก็บรักษาเงิน
- งานอื่นๆ ที่ได้รับมอบหมาย

**๒.๒ งานบัญชี**

- งานการบัญชี
- งานทะเบียนคุมการเบิกจ่าย
- งานการเงินและงบทดลอง
- งานงบแสดงฐานะทางการเงิน
- งานอื่นๆ ที่ได้รับมอบหมาย

**๒.๓ งานพัฒนาและจัดเก็บรายได้**

- งานภาษีอากร ค่าธรรมเนียมและค่าเช่า
- งานพัฒนารายได้
- งานควบคุมกิจการค้าและค่าปรับ
- งานทะเบียนควบคุมและเร่งรัดรายได้
- งานอื่นๆ ที่ได้รับมอบหมาย

**๒.๔ งานทะเบียนทรัพย์สินและพัสดุ**

- งานทะเบียนทรัพย์สินและแผนที่ภาษี
- งานพัสดุ
- งานทะเบียนเบิกจ่ายวัสดุครุภัณฑ์และยานพาหนะ
- งานอื่นๆ ที่ได้รับมอบหมาย

**๓. กองช่าง**

มีภาระหน้าที่เกี่ยวกับการสำรวจออกแบบและจัดทำโครงการ ใช้จ่ายเงินของ อบต. การอนุมัติเพื่อดำเนินการตามโครงการที่ตั้งจ่ายจากเงินรายได้ของ อบต. งานบำรุงซ่อม และจัดทำทะเบียน สิ่งก่อสร้างที่อยู่ในความรับผิดชอบของ อบต. การให้คำแนะนำปรึกษา เกี่ยวกับการจัดทำโครงการ และการออกแบบก่อสร้าง แก่อบต. และหน่วยงานอื่นที่เกี่ยวข้อง งานควบคุมอาคาร การดูแล ควบคุม ปรึกษา ซ่อมแซม วัสดุครุภัณฑ์ และปฏิบัติหน้าที่อื่นที่เกี่ยวข้อง แบ่งส่วนราชการภายในออกเป็น ๔ งาน คือ

**๓.๑ งานก่อสร้าง**

- งานก่อสร้างและบูรณะถนน
- งานก่อสร้างและบูรณะสภาพและโครงการพิเศษ
- งานระบบข้อมูลและแผนที่เส้นทางคมนาคม
- งานอื่นๆ ที่ได้รับมอบหมาย

**๓.๒ งานออกแบบและควบคุมอาคาร**

- งานสถาปัตยกรรมและมัณฑลศิลป์
- งานวิศวกรรม
- งานประเมินราคา
- งานควบคุมการก่อสร้างอาคาร
- งานบริการข้อมูลและหลักเกณฑ์
- งานออกแบบ
- งานอื่นๆ ที่ได้รับมอบหมาย

**๓.๓ งานประสานสาธารณูปโภค**

- งานประสานสาธารณูปโภคและกิจการประปา
- งานขนส่งและวิศวกรรมจราจร
- งานระบายน้ำ
- งานจัดตกแต่งสถานที่
- งานอื่นๆ ที่ได้รับมอบหมาย

**๓.๔ งานผังเมือง**

- งานสำรวจและแผนที่
- งานวางผังพัฒนาเมือง
- งานควบคุมทางผังเมือง
- งานจัดรูปที่ดินและฟื้นฟูเมือง
- งานอื่นๆ ที่ได้รับมอบหมาย

**๔. กองการศึกษาศาสนาและวัฒนธรรม**

มีภาระหน้าที่เกี่ยวกับ การปฏิบัติงานทางการศึกษาเกี่ยวกับการจัดการศึกษา การเผยแพร่ การศึกษา การส่งเสริมกีฬา การจัดให้มีและสนับสนุนกิจกรรมศูนย์เยาวชน การส่งเสริมงานประเพณีท้องถิ่น และกิจกรรมทางศาสนา และปฏิบัติหน้าที่อื่นที่เกี่ยวข้อง แบ่งส่วนราชการภายในออกเป็น ๒ งาน คือ

**๔.๑ งานบริหารงานการศึกษา**

- งานบริหารการศึกษา
- งานศูนย์พัฒนาเด็กเล็ก
- งานอื่นๆ ที่ได้รับมอบหมาย

**๔.๒ งานส่งเสริมการศึกษา ศาสนา และวัฒนธรรม**

- งานกิจการศาสนา
- งานส่งเสริมประเพณี ศิลปะและวัฒนธรรม
- งานกีฬาและนันทนาการ
- งานอื่นๆ ที่ได้รับมอบหมาย

## ๕. กองสวัสดิการสังคม

มีภาระหน้าที่เกี่ยวกับการงานสวัสดิการสังคม ซึ่งมีลักษณะงานที่ปฏิบัติเกี่ยวกับการสังคมสงเคราะห์ การส่งเสริมสวัสดิภาพเด็กและเยาวชนผู้สูงอายุ ผู้พิการ ผู้ด้อยโอกาส การพัฒนาชุมชน การให้คำปรึกษา แนะนำหรือตรวจสอบเกี่ยวกับงานสวัสดิการสังคม และปฏิบัติหน้าที่อื่นที่เกี่ยวข้อง มีทั้งหมด ๓ งาน ดังนี้

### ๕.๑ งานสวัสดิการและพัฒนาชุมชน

- งานสวัสดิการและพัฒนาชุมชน
- งานสวัสดิภาพเด็กและเยาวชน
- งานกิจการเด็กและเยาวชน
- งานอื่นๆ ที่ได้รับมอบหมาย

### ๕.๒ งานสังคมสงเคราะห์

- งานสังคมสงเคราะห์
- งานสงเคราะห์เด็ก สตรี คนชรา และผู้ด้อยโอกาส
- งานอื่นๆ ที่ได้รับมอบหมาย

### ๕.๓ งานส่งเสริมอาชีพและพัฒนาสตรี

- งานส่งเสริมอาชีพ
- งานพัฒนาสตรี
- งานอื่นๆ ที่ได้รับมอบหมาย

จำนวนพนักงานส่วนตำบลตามแผนอัตรากำลัง ๓ ปี (พ.ศ. ๒๕๖๑ - ๒๕๖๓) ได้กำหนดอัตรากำลังไว้พร้อมนี้ (ข้อมูล ณ เดือนกุมภาพันธ์ ๒๕๖๒)

## ด้านการคลังท้องถิ่น

บัดนี้ถึงเวลาที่คณะผู้บริหารขององค์การบริหารส่วนตำบลบ้านม่วง จะได้เสนอร่างข้อบัญญัติงบประมาณรายจ่ายประจำปีต่อสภาองค์การบริหารส่วนตำบลบ้านม่วงอีกครั้งหนึ่ง ฉะนั้น ในโอกาสนี้ คณะผู้บริหารองค์การบริหารส่วนตำบลบ้านม่วงจึงขอชี้แจงให้ท่านประธานและสมาชิกทุกท่าน ได้ทราบถึงสถานะการคลังตลอดจนหลักการและแนวนโยบายการดำเนินการ ในปีงบประมาณ พ.ศ. 2562 ดังต่อไปนี้

### 1. สถานะการคลัง

#### 1.1 งบประมาณรายจ่ายทั่วไป

ในปีงบประมาณ พ.ศ.2561 ณ วันที่ 30 กันยายน พ.ศ.2561 องค์การปกครองส่วนท้องถิ่นมีสถานะการเงิน ดังนี้

1.1.1 เงินฝากธนาคาร จำนวน 24,215,615.05 บาท

1.1.2 เงินสะสม จำนวน 10,001,335.02 บาท

1.1.3 เงินทุนสำรองเงินสะสม จำนวน 6,103,506.65 บาท

1.1.4 รายการที่ได้กักเงินไว้แบบก่อนนี้ผูกพันและยังไม่ได้เบิกจ่าย จำนวน 3 โครงการ รวม 2,177,100.00 บาท

1.1.5 รายการที่ได้กักเงินไว้โดยยังไม่ได้กักก่อนนี้ผูกพัน จำนวน 28 โครงการ รวม 3,125,510.00 บาท

1.2 เงินกู้ยืมค้าง จำนวน 0.00 บาท

## 2. การบริหารงบประมาณ ในปีงบประมาณ 2561 ณ วันที่ 30 กันยายน พ.ศ.2561

(1) รายรับจริง จำนวน 26,858,845.00 บาท ประกอบด้วย

หมวดภาษีอากร	จำนวน	127,644.00 บาท
หมวดค่าธรรมเนียม ค่าปรับ และใบอนุญาต	จำนวน	210,505.00 บาท
หมวดรายได้จากทรัพย์สิน	จำนวน	134,405.66 บาท
หมวดรายได้จากสาธารณูปโภคและการพาณิชย์	จำนวน	681,015.00 บาท
หมวดรายได้เบ็ดเตล็ด	จำนวน	40,730.00 บาท
หมวดรายได้จากทุน	จำนวน	0.00 บาท
หมวดภาษีจัดสรร	จำนวน	14,332,542.34 บาท
หมวดเงินอุดหนุนทั่วไป	จำนวน	11,332,003.00 บาท

(2) เงินอุดหนุนที่รัฐบาลให้โดยระบัตถุประสงค์ จำนวน 403,086.68 บาท

(3) รายจ่ายจริง จำนวน 21,921,975.93 บาท ประกอบด้วย

งบกลาง	จำนวน	5,606,921.00 บาท
งบบุคลากร	จำนวน	8,744,768.00 บาท
งบดำเนินงาน	จำนวน	4,987,915.74 บาท
งบลงทุน	จำนวน	594,930.00 บาท
งบรายจ่ายอื่น	จำนวน	10,000.00 บาท
งบเงินอุดหนุน	จำนวน	1,977,441.19 บาท

(4) รายจ่ายที่จ่ายจากเงินอุดหนุนที่รัฐบาลให้โดยระบัตถุประสงค์ จำนวน 403,086.68 บาท

(5) รายจ่ายที่จ่ายจากเงินสะสม จำนวน 3,777,100.00 บาท

(6) รายจ่ายที่จ่ายจากเงินทุนสำรองเงินสะสม จำนวน 0.00 บาท

(7) รายจ่ายที่จ่ายจากเงินกู้ จำนวน 0.00 บาท

### บทบาท/การมีส่วนร่วมของประชาชนในกิจการทางการเมืองและการบริหาร

ประชาชนในเขตองค์การบริหารส่วนตำบลบ้านม่วง มีส่วนร่วมในการบริหารงานขององค์การบริหารส่วนตำบล ประชาชนในเขตองค์การบริหารส่วนตำบลยังมีส่วนร่วมในการบริหารงาน การช่วยเหลืองานขององค์การบริหารส่วนตำบล เสนอแนะในกิจกรรมขององค์การบริหารส่วนตำบลในการดำเนินงานต่างๆ เช่น การประชุมจัดทำแผนพัฒนาตำบล, ประชุมประชาคมแก้ไขปัญหาความยากจน, ประชุมการจัดอบรม กระบวนการชุมชนเข้มแข็ง การรณรงค์ต่อต้านยาเสพติด ฯลฯ

## ๑.๒ ลักษณะภูมิประเทศ

ตำบลบ้านม่วงอยู่ในระดับความสูงจากน้ำทะเล ตั้งแต่ ๒๐๐-๖๐๐ เมตร สภาพภูมิประเทศเป็นพื้นที่ราบสูง มีภูเขาและเป็นเขตป่าสงวนแห่งชาติ โดยมีพื้นที่ภูเขาถึง ๘๐% มีพื้นที่ราบลุ่มตามแม่น้ำลำห้วย ๒๐% ปริมาณน้ำฝนในเขตพื้นที่มีการกระจายตัวอยู่ในเกณฑ์ดีมากแต่มีมักจะขาดแคลนน้ำในช่วงฤดูแล้ง

## ๑.๓ ลักษณะภูมิอากาศ

ตำบลบ้านม่วง ในภาพรวมสภาพอากาศยังคงอยู่ในเกณฑ์ปกติ ลักษณะอากาศมีลักษณะร้อนชื้น อากาศเปลี่ยนแปลงไปตามฤดู ซึ่งมี ๓ ฤดู ดังนี้

**ฤดูร้อน** เริ่มตั้งแต่กลางเดือนกุมภาพันธ์ไปจนถึงกลางเดือนพฤษภาคม อากาศร้อนและแห้งแล้ง แต่บางครั้งอาจมีอากาศเย็น บางครั้งเกิดพายุฝนฟ้าคะนองและลมกระโชกแรงหรืออาจมีลูกเห็บตกก่อให้เกิดความเสียหายแก่ประชาชนทุกปี เรียกว่า “พายุฤดูร้อน” อากาศร้อน จะมีอุณหภูมิระหว่าง ๓๕ – ๓๙.๙ องศาเซลเซียส ร้อนจัด มีอุณหภูมิประมาณ ๔๐ องศาเซลเซียสขึ้นไป

**ฤดูฝน** เริ่มตั้งแต่กลางเดือนพฤษภาคม ฝนตกมากในช่วงเดือน พฤษภาคม – ตุลาคม แต่อาจเกิด “ช่วงฝนทิ้ง” ซึ่งอาจนานประมาณ ๑ – ๒ สัปดาห์หรือบางปีอาจเกิดขึ้นรุนแรงและมีฝนน้อยนานนับเดือนในเดือนกรกฎาคม แต่ในเขตตำบลบ้านม่วงเกิดอุทกภัยน้ำป่าไหลหลากรุนแรง มีฝนตกเฉลี่ยประมาณ ๙๐๐ มิลลิเมตร

**ฤดูหนาว** เริ่มตั้งแต่กลางเดือนตุลาคมถึงกลางเดือนกุมภาพันธ์ ในช่วงกลางเดือนตุลาคม นานราว ๑-๒ สัปดาห์ เป็นช่วงเปลี่ยนฤดูจากฤดูฝนเป็นฤดูหนาว อากาศแปรปรวนไม่แน่นอน อาจเริ่มมีอากาศเย็นหรืออาจยังมีฝนฟ้าคะนอง อากาศหนาวอุณหภูมิต่ำสุด ประมาณ ๑๐-๑๕ องศา

## ๑.๔ ลักษณะของดิน

ประเภทของดินที่พบในพื้นที่ตำบลบ้านม่วง

(๑) ดินร่วนปนทราย ส่วนดินล่างเป็นดินเหนียวหรือดินร่วนปนดินเหนียวที่เป็นกรวดหรือลูกรัง เป็นจำนวนมาก เกิดจากวัตถุต้นกำเนิดพวกตะกอนลำน้ำที่ขังอยู่บน ชั้นหินผุ พบบริเวณพื้นที่ค่อนข้างราบเรียบจนถึงพื้นที่ลูกคลื่นลอนลาดส่วนใหญ่มีความชื้นร้อยละ ๒-๕ เป็นดินต้นถึงดินลึก มีการกระจายน้ำดี ดินมีความอุดมสมบูรณ์ตามธรรมชาติต่ำปฏิกริยาดินเป็นกรดถึงกรด

(๒) ดินในพื้นที่ภูเขา ซึ่งมีความลาดชันมากกว่าร้อยละ ๓๕ ดินที่พบมีทั้งดินลึกและดินตื้น ลักษณะเนื้อดินและความอุดมสมบูรณ์ตามธรรมชาติแตกต่างกันไป มักมีเศษหิน ก้อนหินหรือหินโผล่กระจายอยู่ กระจายทั่วไป ส่วนใหญ่ยังปกคลุมด้วยป่าไม้เป็นประเภทนี้ส่วนใหญ่

## ๑.๕ ลักษณะของน้ำ

ตำบลบ้านม่วงโดยส่วนใหญ่จะเป็นแม่น้ำและลำห้วยแหล่งน้ำตามธรรมชาติ ได้แก่ แม่น้ำโขง ห้วยนา ห้วยตาดเสริม ห้วยน้ำฮวย ห้วยม่วง ห้วยหนอง ห้วยค้อ ห้วยเชียงคา ห้วยหลวงซ้อ ห้วยตาด ห้วยไร่ ห้วยแก่งกล้า เป็นต้น แหล่งน้ำเหล่านี้เกษตรกรมักจะไม่ได้อาศัยประโยชน์ในด้านการประมงน้ำจืด หรือถ้าใช้ด้านการเกษตรก็จะเป็นส่วนน้อยมาก สาเหตุสำคัญเนื่องจากสภาพพื้นที่ไม่อำนวย เนื่องจากแหล่งน้ำดังกล่าวอยู่ต่ำกว่าระดับพื้นที่การเกษตรมากเกินไปซึ่งจะเห็นได้จากพื้นที่ทำการเกษตรเป็นภูเขาสูง ทำให้การเพาะปลูกในเขตพื้นที่ตำบลบ้านม่วง จำเป็นต้องอาศัยแหล่งน้ำธรรมชาติจากน้ำฝนเป็นส่วนใหญ่

## ๑.๖ ลักษณะของไม้และป่าไม้

ตำบลบ้านม่วงพื้นที่ส่วนใหญ่เป็นเขตพื้นที่ป่าสงวนแห่งชาติมีพื้นที่ถึง ๘๐% เป็นภูเขาและอยู่ติดเลยบริเวณแม่น้ำโขง

## ๒. ด้านการเมือง/การปกครอง

### ๒.๑ เขตการปกครอง

องค์การบริหารส่วนตำบลบ้านม่วง ประกอบด้วยหมู่บ้าน ๗ หมู่บ้าน มีพื้นที่อยู่ในองค์การบริหารส่วนตำบลทั้งหมด ๗ หมู่บ้าน ดังนี้

หมู่ที่ ๑ บ้านตาดเสริม	ผู้ปกครอง นายรัชชานนท์ อ่างมัจฉา	ผู้ใหญ่บ้าน
หมู่ที่ ๒ บ้านม่วง	ผู้ปกครอง นายอาญา ฤไชยรา	ผู้ใหญ่บ้าน
หมู่ที่ ๓ บ้านหนอง	ผู้ปกครอง นายพงษ์พันธ์ วิชัยยนต์	ผู้ใหญ่บ้าน
หมู่ที่ ๔ บ้านห้วยค้อ	ผู้ปกครอง นายไพฑูณ สุริยะ	ผู้ใหญ่บ้าน
หมู่ที่ ๕ บ้านวังมน	ผู้ปกครอง นางสาวพัชรिता บุราณสี	ผู้ใหญ่บ้าน
หมู่ที่ ๖ บ้านโนนสว่าง	ผู้ปกครอง นายบุญชิน แก้วทำมัง	ผู้ใหญ่บ้าน
หมู่ที่ ๗ บ้านภูเขาทอง	ผู้ปกครอง นายอนูวรรรัตน์ ชานัย	กำนันตำบล

โดยมีพื้นที่แยกเป็นรายหมู่บ้าน ดังนี้

หมู่ที่	ชื่อหมู่บ้าน	เนื้อที่อันดับ
๑	บ้านตาดเสริม	๓
๒	บ้านม่วง	๑
๓	บ้านหนอง	๖
๔	บ้านห้วยค้อ	๕
๕	บ้านวังมน	๒
๖	บ้านโนนสว่าง	๔
๗	บ้านภูเขาทอง	๗

### ๒.๒ การเลือกตั้ง

ประชาชนในเขตองค์การบริหารส่วนตำบลบ้านม่วงส่วนใหญ่ร่วมกิจกรรมทางการเมืองเสมอมาและประชาชนในเขตองค์การบริหารส่วนตำบลยังมีส่วนร่วมในการบริหารงาน การช่วยเหลืองานองค์การบริหารส่วนตำบล เสนอแนะในกิจกรรมขององค์การบริหารส่วนตำบลในการดำเนินงานต่างๆ เช่น การประชุมประชาคมในการจัดแผนพัฒนาองค์การบริหารส่วนตำบลประชุมประชาคมแก้ไขปัญหาความยากจน ฯลฯ

#### จำนวนผู้มีสิทธิเลือกตั้ง (ข้อมูลวันที่ ๗ ตุลาคม พ.ศ. ๒๕๕๕)

- จำนวนผู้มีสิทธิเลือกตั้งนายกองค์การบริหารส่วนตำบล ๒,๒๖๑ คน
- จำนวนผู้มีสิทธิเลือกตั้งสมาชิกสภาองค์การบริหารส่วนตำบล ๒,๔๗๘ คน

#### จำนวนผู้มาใช้สิทธิเลือกตั้ง ครึ่งล่าสุด (พ.ศ. ๒๕๕๕)

- จำนวนผู้มาใช้สิทธิเลือกตั้งนายกองค์การบริหารส่วนตำบล ๑,๙๒๕ คน
- จากผู้มีสิทธิเลือกตั้งทั้งสิ้น ๒,๒๖๑ คน คิดเป็นร้อยละ ๘๕.๑๔
- จำนวนผู้มาใช้สิทธิเลือกตั้งสมาชิกสภาองค์การบริหารส่วนตำบล ๑,๘๕๗ คน
- จากผู้มีสิทธิเลือกตั้งทั้งสิ้น ๒,๒๕๖ คน คิดเป็นร้อยละ ๘๒.๓๐

**ปัจจุบันนายก อบต. และสมาชิกมาจากคำสั่ง คสช. และปัจจุบันปฏิบัติหน้าที่ไปพลางก่อน**



### ๓. ประชากร

#### ๓.๑ ข้อมูลเกี่ยวกับจำนวนประชากร

ประชากรทั้งสิ้นประมาณ ๓,๓๐๗ คนแยกเป็นชาย ๑,๖๕๙ คน หญิง ๑,๖๔๘ คน มีจำนวนครัวเรือน ๑,๐๑๔ ครัวเรือน มีความหนาแน่นเฉลี่ยประมาณ ๔๖ คน / ตารางกิโลเมตร

หมู่ที่	ชื่อหมู่บ้าน	จำนวนประชากรทั้งสิ้น (คน)			จำนวนครัวเรือน
		ชาย	หญิง	รวม	
๑	บ้านตาดเสริม	๒๘๐	๓๐๔	๕๘๔	๑๖๖
๒	บ้านม่วง	๕๔๙	๕๓๒	๑,๐๘๑	๓๔๐
๓	บ้านหนอง	๑๕๕	๑๔๓	๒๙๘	๙๕
๔	บ้านห้วยค้อ	๑๗๕	๑๙๐	๓๖๕	๙๖
๕	บ้านวังมน	๒๗๕	๒๖๓	๕๓๘	๑๖๙
๖	บ้านโนนสว่าง	๒๗๕	๑๔๐	๓๐๑	๙๗
๗	บ้านภูเขาทอง	๖๔	๗๖	๑๔๐	๕๑
รวม		๑,๖๕๙	๑,๖๔๘	๓,๓๐๗	๑,๐๑๔

(หมายเหตุ : ข้อมูลจากสำนักทะเบียนอำเภอสังขม ณ เดือน มิถุนายน พ.ศ. ๒๕๖๒)

#### ๓.๒ ช่วงอายุและจำนวนประชากร

จำนวนประชากรแยกตามเกณฑ์อายุ	ชาย	หญิง	รวม
เป็นบุคคลที่ทำบัตรประจำตัวประชาชน	๒๔	๒๗	๕๑
เป็นบุคคลที่มีสิทธิเลือกตั้งอายุ ๑๕ ปี	๑,๓๔๑	๑,๓๓๗	๒,๖๗๘
เป็นบุคคลที่มีสิทธิเลือกตั้งอายุ ๑๘ ปี	๑,๒๗๘	๑,๒๘๑	๒,๕๕๙
เป็นบุคคลที่มีสิทธิเลือกตั้งอายุ ๒๐ ปี	๑,๒๔๕	๑,๒๓๖	๒,๔๘๑
เป็นบุคคลที่ต้องขึ้นทะเบียนทหาร	๒๓	๐	๒๓
เป็นบุคคลที่ต้องเข้ารับการเกณฑ์ทหาร	๑๖	๐	๑๖

## ๔. สภาพทางสังคม

## ๔.๑ การศึกษา

ด้านการศึกษาในเขตองค์การบริหารส่วนตำบลบ้านม่วง มีการจัดการด้านการศึกษา โดยมีศูนย์พัฒนาเด็กเล็กขององค์การบริหารส่วนตำบลบ้านม่วง จำนวน ๓ แห่ง มีโรงเรียนสังกัด สำนักงานคณะกรรมการการศึกษาขั้นพื้นฐาน (สพฐ.) จำนวน ๕ แห่ง ตามข้อมูล ดังนี้

## ศูนย์พัฒนาเด็กเล็กก่อนวัยเรียน ประจำปีการศึกษา พ.ศ. ๒๕๖๒

ที่	ชื่อศูนย์พัฒนาเด็กเล็ก	ที่ตั้ง หมู่ที่	จำนวนนักเรียน			ครูผู้ดูแลเด็ก จำนวน	ผู้ดูแลเด็ก จำนวน
			ชาย	หญิง	รวม		
๑	ศูนย์พัฒนาเด็กเล็กบ้านม่วง	๒	๒๒	๑๙	๔๑	๑	๒
๒	ศูนย์พัฒนาเด็กเล็กบ้านห้วยค้อ	๔	๑๒	๙	๒๑	๑	๑
๓	ศูนย์พัฒนาเด็กเล็กบ้านวังมน	๕	๖	๖	๑๒	๑	-
รวม					๗๔	๓	๓

## โรงเรียนสังกัด สำนักงานคณะกรรมการการศึกษาขั้นพื้นฐาน (สพฐ.)

## ประจำปีการศึกษา พ.ศ. ๒๕๖๒

## ระดับประถมศึกษา จำนวน ๔ แห่ง

ที่	ชื่อโรงเรียน	ที่ตั้ง หมู่ที่	จำนวนนักเรียน		
			ชาย	หญิง	รวม
๑	โรงเรียนบ้านตาตเสริม	๒	๒๐	๑๕	๓๕
๒	โรงเรียนบ้านม่วง	๒	๕๑	๕๓	๑๐๔
๓	โรงเรียนบ้านหนอง	๖	๔๗	๕๓	๑๐๐
๔	โรงเรียนบ้านวังมน	๒	๑๗	๑๒	๒๙
รวม			๑๓๕	๑๓๓	๒๖๘

## ระดับมัธยมศึกษา จำนวน ๑ แห่ง

ที่	ชื่อโรงเรียน	ที่ตั้ง หมู่ที่	จำนวนนักเรียน		
			ชาย	หญิง	รวม
๑	โรงเรียนวังม่วงพิทยาคม มัธยมศึกษาตอนต้น	๒	๖๘	๖๗	๑๓๕
	โรงเรียนวังม่วงพิทยาคม มัธยมศึกษาตอนปลาย		๕๒	๖๗	๑๑๙
รวม			๑๒๐	๑๓๔	๒๕๔

## ๔.๒ สาธารณสุข

จากการสำรวจข้อมูลพื้นฐานพบว่า ประชาชนส่วนมากมีสุขภาพที่ดี มีการคัดกรองสุขภาพให้กับประชาชนกลุ่มเสี่ยง โรคที่มักเกิดแก่ประชากรในชุมชน เช่นกัน ได้แก่ โรคความดัน เบาหวาน โรคเอดส์ โรคไข้เลือดออก มือ-เท้า-ปากในเด็ก และโรคอื่นๆ อีกมาก มีสถิติเข้ารับการรักษาพยาบาล ปัญหาคือประชาชนบางรายไม่ยอมไปคัดกรองหรือตรวจสุขภาพประจำปี การแก้ไขปัญหาคือ องค์การบริหารส่วนตำบลและโรงพยาบาลส่งเสริมสุขภาพตำบล โรงพยาบาล ได้จัดกิจกรรมร่วมมือกันรณรงค์ให้ชุมชนเห็นความสำคัญในเรื่องนี้ซึ่งก็ได้ผลในระดับหนึ่ง ประชาชนให้ความร่วมมือเป็นอย่างดี แต่ต้องเป็นการดำเนินการอย่างต่อเนื่องเป็นประจำทุกปี สำหรับเด็กแรกเกิด - ๖ ปี จากการสำรวจข้อมูลพื้นฐาน การใช้ยาเพื่อบำบัดอาการเจ็บป่วยที่ไม่เหมาะสม การออกกำลังกายยังไม่สม่ำเสมอ และประชากรส่วนมากไม่ได้รับการตรวจสุขภาพ ปัญหาเหล่านี้ องค์การบริหารส่วนตำบลพยายามอย่างยิ่งที่จะแก้ไข โดยร่วมมือกับโรงพยาบาลสาธารณสุขจัดกิจกรรมเพื่อแก้ไขปัญหา

### (๑) หน่วยงานด้านสาธารณสุข

- โรงพยาบาลส่งเสริมสุขภาพตำบล	จำนวน ๑ แห่ง
- ร้านขายยา	จำนวน ๑ แห่ง
- สถานพยาบาล	จำนวน ๓ แห่ง

## ๔.๓ อาชญากรรม

องค์การบริหารส่วนตำบลไม่มีเหตุอาชญากรรมเกิดขึ้น แต่มีเหตุการณ์ลักขโมยทรัพย์สินประชาชนจากการสำรวจข้อมูลพื้นฐานพบว่า ส่วนมากครัวเรือนมีการป้องกันอุบัติเหตุอย่างถูกวิธี มีความปลอดภัยในชีวิตและทรัพย์สิน ปัญหาคือจากข้อมูลที่สำรวจพบว่า ในช่วงเทศกาลปัญหาที่พบเป็นประจำคือการทะเลาะวิวาทของกลุ่มวัยรุ่นโดยเฉพาะในสถานที่จัดงานดนตรี งานมหรสพ เป็นปัญหาที่ชุมชนได้รับผลกระทบเป็นอย่างมาก การแก้ไขปัญหาคือการแจ้งเตือนให้ผู้ปกครองดูแลบุตรหลานของตน ประชาสัมพันธ์ให้ทราบถึงผลกระทบผลเสียหาย และโทษที่ได้รับจากการเกิดเหตุทะเลาะวิวาท การขอความร่วมมือไปยังผู้นำ การขอกำลังจากตำรวจ ผู้นำ ชรบ. อปพร. เพื่อระงับเหตุไม่ให้เกิดความรุนแรง แต่จะไม่ให้เกิดขึ้นเลยยังเป็นปัญหาที่ปัจจุบันไม่สามารถที่จะแก้ไขได้ ทั้งที่มีการร่วมมือกันหลายฝ่าย ที่จะต้องหาวิธีที่จะแก้ไขปัญหให้กับประชาชนต่อไปตามอำนาจหน้าที่ที่สามารถดำเนินการได้

## ๔.๔ ยาเสพติด

ปัญหายาเสพติดในชุมชนขององค์การบริหารส่วนตำบล มีผู้ที่ติดยาเสพติดมาก เนื่องจากเป็นพื้นที่ติดกับชายแดนฝั่งประเทศลาว และได้รับความร่วมมือกับทางผู้นำ ประชาชน หน่วยงานของ อบต. ที่ช่วยสอดส่องดูแลอยู่เป็นประจำ การแก้ไขปัญหาก็สามารถทำได้เฉพาะตามอำนาจหน้าที่เท่านั้น เช่น การรณรงค์ การประชาสัมพันธ์ การแจ้งเบาะแส การฝึกอบรมให้ความรู้ ถ้านอกเหนือจากอำนาจหน้าที่ ก็เป็นเรื่องของอำเภอหรือตำรวจแล้วแต่กรณี ทั้งนี้ องค์การบริหารส่วนตำบลก็ได้ให้ความร่วมมือมาโดยตลอด

## ๔.๕ การสังคมสงเคราะห์

องค์การบริหารส่วนตำบลได้ดำเนินการด้านสังคมสงเคราะห์ ดังนี้

๑. ดำเนินการจ่ายเบี้ยยังชีพให้กับผู้สูงอายุ ผู้พิการ และผู้ป่วยเอดส์
๒. รับลงทะเบียนและประสานโครงการเงินอุดหนุนเพื่อการเลี้ยงดูเด็กแรกเกิด
๓. ประสานการทำบัตรผู้พิการ
๔. ตั้งโครงการช่วยเหลือผู้ยากจน ยากไร้ รายได้น้อย และผู้ด้อยโอกาสไร้ที่พึ่ง
๕. ตั้งโครงการปรับปรุงซ่อมแซมบ้านคนจน

## ๕. ระบบบริการพื้นฐาน

### ๕.๑ การคมนาคมขนส่ง

ในด้านคมนาคม ตำบลบ้านม่วงมีระบบการคมนาคมทั้งถนนลาดยาง ถนนคอนกรีตเสริมเหล็ก และถนนลูกรังที่การเกษตรโดยมีถนนลาดยางเชื่อมต่อจากอำเภอสังขุม ผ่านเข้าสู่หมู่บ้านต่างๆ เช่น บ้านตาดเสริม บ้านม่วง บ้านภูเขาทอง บ้านหนอง บ้านห้วยค้อ และเชื่อมต่อกับอำเภอปากชม จังหวัดเลย ซึ่งการเดินทางจากตำบลบ้านม่วงไปอำเภอสังขุม จังหวัดหนองคาย มีระยะทางประมาณ ๑๘ กิโลเมตร และจากตำบลบ้านม่วงไปอำเภอปากชม จังหวัดเลย มีระยะทาง ประมาณ ๔๐ กิโลเมตร ถนนสายนี้จะเป็นเส้นทางราบเรียบไปตามริมแม่น้ำโขงตลอดเส้นทาง และจะมีถนนลาดยางแยกเข้าตามหมู่บ้านอีกสองหมู่บ้าน คือ หมู่ ๕ บ้านวังมน ระยะทางประมาณ ๓ กิโลเมตร และหมู่ ๖ บ้านโนนสว่าง ระยะทางประมาณ ๑ กิโลเมตร และในแต่ละหมู่บ้านจะมีถนนลูกรังที่การเกษตรเพื่อช่วยให้เกษตรกรสามารถนำผลผลิตทางการเกษตรออกขายสู่ตลาดได้สะดวก แต่ยังคงไม่เพียงพอกับความต้องการของประชาชน เพราะหมู่บ้านต่างๆ ภายในเขตพื้นที่ตำบลบ้านม่วง ยังมีความต้องการในการก่อสร้างเพิ่มเติมและการซ่อมแซมถนนที่เสียหายอีก เป็นจำนวนมาก เนื่องจากถนนที่เข้าสู่พื้นที่การเกษตรจะชำรุดเสียหายเป็นหลุมเป็นบ่ออยู่เสมอ โดยเฉพาะในช่วงฤดูฝน ทำให้รัฐจะต้องใช้งบประมาณเป็นจำนวนมากในการก่อสร้างและการปรับปรุงซ่อมแซมเป็นประจำทุกปี

ในเขตองค์การบริหารส่วนตำบลมีเส้นทางคมนาคมในพื้นที่องค์การบริหารส่วนตำบลที่เป็นถนนคอนกรีตเสริมเหล็ก ร้อยละ ๗๐ เป้าหมายคือต้องการให้ได้มากกว่านี้หรือร้อยละ ๑๐๐ โดยผู้บริหารมีนโยบาย ที่จะดำเนินการก่อสร้างถนนคอนกรีตเสริมเหล็กทุกสาย ปัญหาคือ องค์การบริหารส่วนตำบลไม่สามารถดำเนินการได้เนื่องจากพื้นที่ยังไม่เป็นที่สาธารณะจะดำเนินการได้ก็ต้องเป็นที่สาธารณะ ปัจจุบันองค์การบริหารส่วนตำบลมีเส้นทางคมนาคม ดังนี้

#### (๑) การคมนาคม การจราจร

เส้นทางคมนาคมที่ใช้ติดต่อในเขตองค์การบริหารส่วนตำบลและพื้นที่ใกล้เคียงมี ดังนี้

##### ๑.๑) ทางหลวงแผ่นดิน

- หมายเลข ๒๑๑ สายหนองคาย - เมืองเลย
- หมายเลข ๓๐๒๖ สายบ้านม่วง - บ้านเทพประทับ ตำบลนาจิว อำเภอสังขุม

##### ๑.๒) สะพาน

- จำนวน ๙ สะพาน

##### ๑.๔) ถนน

ถนนในความรับผิดชอบของกรมทางหลวง จำนวน ๑ สาย

สภาพถนน

- ถนนคอนกรีต จำนวน ๕๒ สาย ระยะทาง ๑๐,๘๑๑.๕๐ ม. สภาพใช้งานได้ดี
- ถนนลาดยาง จำนวน ๑ สาย ระยะทาง ๒,๓๐๐.๐๐ ม. สภาพใช้งานได้ดี
- ถนนลูกรัง จำนวน ๑๔ สาย ระยะทาง ๔๗,๐๐๗.๐๐ ม. สภาพใช้งานได้ดี แต่จะลำบากในฤดูฝน

## ๕.๒ การไฟฟ้า

การขยายเขตไฟฟ้า ปัจจุบันมีไฟฟ้าใช้ทั่วครัวเรือน คิดเป็น ๙๙ เปอร์เซ็นต์ ปัญหาคือ ไฟฟ้าส่องสว่างทางหรือที่สาธารณะยังไม่สามารถดำเนินการครอบคลุมพื้นที่ได้ทั้งหมด เนื่องจากพื้นที่ที่มีความต้องการให้ติดตั้งไฟฟ้าส่องสว่างนั้นยังไม่เป็นที่สาธารณะ จึงไม่สามารถดำเนินการได้เช่นเดียวกับถนน การแก้ปัญหาคือ ประสานความร่วมมือกันในหลายๆ หน่วยงาน เพื่อที่จะทำความเข้าใจกับประชาชนในพื้นที่ และวิธีการที่จะดำเนินการแก้ไขอย่างไร ทั้งนี้ ก็ได้ตั้งงบประมาณในส่วนนี้ไว้แล้ว และได้แจ้งประชาสัมพันธ์ให้ประชาชนได้รับทราบถึงเหตุผลเพื่อที่จะได้ช่วยกันแก้ไขปัญหาให้กับชุมชน ปัจจุบันในเขตองค์การบริหารส่วนตำบลมีไฟฟ้าใช้ ดังนี้

- (๑) จำนวนครัวเรือนที่ใช้ไฟฟ้า ๑,๐๑๔ หลังคาเรือน
- (๒) ไฟฟ้าสาธารณะ จำนวน ๑๖๑ จุด ครอบคลุมถนนทุกสาย

## ๕.๓ การประปา

การประปา องค์การบริหารส่วนตำบลมีกิจการประปาเป็นขององค์การบริหารส่วนตำบลเอง สามารถให้บริการได้ครอบคลุมทุกหลังคาเรือน คิดเป็น ๑๐๐ เปอร์เซ็นต์ และมีน้ำใช้ตลอดทั้งปี ปัญหาคือ มีข้อร้องเรียนเรื่องน้ำประปาขุ่นบ่อยครั้ง สาเหตุเนื่องจากเป็นท่อประปาเก่าเกิดการตกตะกอนของน้ำ และไม่มีแหล่งน้ำดิบในการผลิตประปาต้องขอใช้จากพื้นที่อื่นทำให้มีค่าใช้จ่ายมาก ประปาขององค์การบริหารส่วนตำบลยังไม่สามารถที่จะผลิตเป็นน้ำประปาสำหรับบริโภคได้ ต้องใช้งบประมาณสูงมากในการดำเนินการ ปัจจุบันองค์การบริหารส่วนตำบลยังไม่ประสบปัญหาการขาดแคลนน้ำสามารถที่จะจัดหา น้ำดิบสำหรับผลิตประปาให้ชุมชนได้ การแก้ปัญหาคือ การลงพื้นที่ดำเนินการแก้ไขตามจุดที่เกิดปัญหาในทันที การพิจารณาโครงการต่างๆ ที่ไม่สามารถดำเนินการได้นั้น องค์การบริหารส่วนตำบลก็นำบรรจุในแผนพัฒนาท้องถิ่นเพื่อที่จะพิจารณาดำเนินการในปีต่อไป เมื่อมีงบประมาณและความจำเป็นก็สามารถดำเนินโครงการได้ต่อเนื่อง เพื่อตอบสนองต่อความต้องการของประชาชนต่อไป ปัจจุบันประชาชนมีประปาใช้ ดังนี้

- (๑) จำนวนครัวเรือนที่ใช้น้ำประปา ๑,๐๑๔ หลังคาเรือน
- (๒) หน่วยงานเจ้าของกิจการประปา ขององค์การบริหารส่วนตำบลบ้านม่วง ๑ แห่ง
- (๓) ปริมาณการใช้น้ำประปาเฉลี่ย ๕๐๐ - ๕๕๐ ลบ.ม. ต่อวัน
- (๔) แหล่งน้ำดิบที่ใช้ผลิตน้ำประปาได้จาก
  - แม่น้ำโขง ( / )
  - สระน้ำหนองใหญ่ ( / ) (แหล่งน้ำผิวดิน)
  - แหล่งน้ำใต้ดิน ( - )

## ๕.๔ โทรศัพท์

ปัจจุบันในพื้นที่องค์การบริหารส่วนตำบลบ้านม่วง ไม่มีโทรศัพท์สาธารณะ เนื่องจากประชาชนได้นิยมใช้โทรศัพท์ส่วนบุคคลแทน ซึ่งสามารถติดต่อสื่อสารได้รวดเร็ว และสามารถใช้อินเตอร์เน็ตได้ เช่น โทรศัพท์มือถือ สำหรับสถานที่ราชการ ยังคงใช้ระบบโทรศัพท์พื้นฐานในการติดต่อสื่อสาร ใช้อยู่

### ๕.๕ ไปรษณีย์หรือการสื่อสารหรือการขนส่ง และวัสดุ ครุภัณฑ์

องค์การบริหารส่วนตำบลบ้านม่วง ไม่มีไปรษณีย์ แต่มีบริการไปรษณีย์นำจ่ายประจำตำบล ซึ่งมีจำนวน ๑ แห่ง ให้บริการ เวลา ๐๘.๐๐ – ๑๖.๐๐ น. ในวันจันทร์ – เสาร์ (วันเสาร์ครึ่งวัน) หยุดวันอาทิตย์

- มีหอกระจายข่าวประจำหมู่บ้านมีครบทั้ง ๗ หมู่บ้าน
- มีบริการให้ใช้อินเตอร์เน็ตฟรี ที่สำนักงานองค์การบริหารส่วนตำบลบ้านม่วง
- องค์การบริหารส่วนตำบลบ้านม่วง มีวัสดุ ครุภัณฑ์ในการปฏิบัติหน้าที่ แต่ก็มีบางรายการที่ยังขาดแคลนเนื่องจากงบประมาณไม่เพียงพอ วัสดุ ครุภัณฑ์ต่างๆ นั้นมีไว้สำหรับการปฏิบัติหน้าที่ของเจ้าหน้าที่องค์การบริหารส่วนตำบลบ้านม่วงในการดำเนินการกิจบริการสาธารณะเพื่อประโยชน์ของประชาชนเท่านั้น แต่หากประชาชนเดือดร้อน หรือหน่วยงานอื่นเดือดร้อน ก็สามารถมายืมใช้ได้

## ๖. ระบบเศรษฐกิจ

### ๖.๑ การเกษตร

ประชากรในเขตองค์การบริหารส่วนตำบล ร้อยละ ๙๐ ประกอบอาชีพเกษตรกรรม ผลผลิตทางการเกษตรที่สำคัญ ได้แก่ ข้าว ยางพารา กล้วยน้ำว้า ข้าวโพด มันสำปะหลัง ดังนี้

- อาชีพเกษตรกรรม	ร้อยละ	๙๐	ของจำนวนประชากรทั้งหมด
- อาชีพรับจ้าง	ร้อยละ	๕	ของจำนวนประชากรทั้งหมด
- อาชีพค้าขาย	ร้อยละ	๓	ของจำนวนประชากรทั้งหมด
- อาชีพประมง	ร้อยละ	๒	ของจำนวนประชากรทั้งหมด

### ๖.๒ การประมง

ประชากรในเขตองค์การบริหารส่วนตำบล ร้อยละ ๔ ประกอบอาชีพการประมง เพราะพื้นที่อาศัยติดกับแม่น้ำโขง

### ๖.๓ การปศุสัตว์

เป็นการประกอบอาชีพในลักษณะเลี้ยงในครัวเรือนเป็นอาชีพหลักและอาชีพเสริม เช่น การเลี้ยงไก่ เป็ด โค สุกร กระบือ จำนวนสัตว์ในพื้นที่โดยประมาณ ดังนี้

### ๖.๔ การบริการ

ที่พัก/รีสอร์ท/โฮมสเตย์	๑๕	แห่ง
ร้านอาหาร	๖	แห่ง
ปั้มน้ำมัน	๑	แห่ง
ร้านค้า	๒๒	แห่ง
ร้านเสริมสวย	๓	แห่ง
ร้านซ่อมรถ	๕	แห่ง

## ๖.๕ การท่องเที่ยว

ในเขตองค์การบริหารส่วนตำบลมีแหล่งท่องเที่ยวที่สำคัญ ดังนี้

- น้ำตกธารทิพย์ น้ำตกท่ายาก  
ตั้งอยู่หมู่ที่ ๑ บ้านตาดเสริม ตำบลบ้านม่วง
- ทะเลหมอกภูห้วยอีสัน ภูผาดัก จุดผ่อนปรนไทย – ลาว คกกอน  
ตั้งอยู่หมู่ที่ ๒ บ้านม่วง ตำบลบ้านม่วง
- หนองปลาบึก แก่งพาน ภูหนอง  
ตั้งอยู่หมู่ที่ ๓ บ้านหนอง ตำบลบ้านม่วง
- . แก่งพาล, ถ้ำแซ้  
ตั้งอยู่หมู่ที่ ๔ บ้านห้วยค้อ ตำบลบ้านม่วง
- น้ำตกท่าลี่ สวนผลไม้  
ตั้งอยู่หมู่ที่ ๕ บ้านวังมน ตำบลบ้านม่วง
- วัดคีรีบรรพต เหมืองทองแดงโบราณ ภูโล้น พันโขดแสนไคร้ หาดแห่ ก้อนแดง  
ตั้งอยู่หมู่ที่ ๗ บ้านภูเขาทอง

## ๖.๖ อุตสาหกรรม

จำนวนกิจการอุตสาหกรรมขนาดเล็ก (โรงสีขนาดเล็ก) จำนวน ๕ แห่ง

## ๖.๗ การพาณิชย์และกลุ่มอาชีพ

### การพาณิชย์

- สถานีบริการน้ำมัน	จำนวน	๑	แห่ง
- จุดผ่อนปรน (จุดแลกเปลี่ยนสินค้า)	จำนวน	๑	แห่ง
- ร้านค้าต่างๆ	จำนวน	๒๒	แห่ง
- ร้านเสริมสวย	จำนวน	๓	แห่ง
- ร้านซ่อมรถ	จำนวน	๕	แห่ง
- โรงฆ่าสัตว์	จำนวน	๑	แห่ง

### กลุ่มอาชีพ

- กลุ่มอาชีพ	จำนวน	๖	กลุ่ม
- กลุ่มออมทรัพย์	จำนวน	๑	กลุ่ม

## ๖.๘ แรงงาน

จากการสำรวจข้อมูลพื้นฐานพบว่าประชากรที่มีอายุ ๑๕-๖๐ ปี อยู่ในกำลังแรงงาน ร้อยละ ๙๕ เมื่อเทียบกับอัตราส่วนกับจังหวัด ร้อยละ ๗๓.๙๙ ซึ่งสูงกว่ามาก แต่ค่าแรงในพื้นที่ต่ำกว่าระดับตำบล โดยเฉพาะแรงงานด้านการเกษตร ประชากรอายุระหว่าง ๒๕-๕๐ ปี บางส่วน ไปรับจ้างทำงานนอกพื้นที่ รวมทั้งแรงงานที่ไปทำงานต่างประเทศ ปัญหาที่พบคือ ประชากรต้องไปทำงานนอกพื้นที่ในเมืองที่มีโรงงาน อุตสาหกรรม บริษัท ห้างร้านใหญ่ๆ เพราะในพื้นที่ไม่มีโรงงานอุตสาหกรรมที่มีการจ้างแรงงานเยอะ เพราะพื้นที่ส่วนมากเป็นที่อยู่อาศัย ปัญหานี้ยังไม่สามารถแก้ไขได้

## ๗. ศาสนา ประเพณี วัฒนธรรม

### ๗.๑ การนับถือศาสนา

- ผู้ที่นับถือศาสนาพุทธ ร้อยละ	๑๐๐		
วัด	จำนวน	๑๓	แห่ง
สำนักสงฆ์	จำนวน	๑	แห่ง

### ๗.๒ ประเพณีและงานประจำปี

- ประเพณีวันขึ้นปีใหม่	ประมาณเดือน	มกราคม
- ประเพณีประเพณีข้าวเปลือก	ประมาณเดือน	มีนาคม-เมษายน
- ประเพณีทำบุญกลางบ้าน	ประมาณเดือน	พฤษภาคม
- ประเพณีวันสงกรานต์	ประมาณเดือน	เมษายน
- ประเพณีวันเข้าพรรษา ออกพรรษา	ประมาณเดือน	กรกฎาคม ตุลาคม
- ประเพณีแข่งขันเรือ	ประมาณเดือน	ตุลาคม ธันวาคม
- ประเพณีลอยกระทง	ประมาณเดือน	ตุลาคม พฤศจิกายน

### ๗.๓ ภูมิปัญญาท้องถิ่น ภาษาถิ่น

ภูมิปัญญาท้องถิ่น ประชาชนในเขตองค์การบริหารส่วนตำบลได้อนุรักษ์ภูมิปัญญาท้องถิ่น ได้แก่ วิธีการทำเครื่องจักรสารใช้สำหรับในครัวเรือน การทำไม้กวาด ยาสมุนไพร และวิธีการจับปลา ภาษาถิ่น ส่วนมากร้อยละ ๙๐ % พูดภาษาอีสาน

### ๗.๔ สินค้าพื้นเมืองและของที่ระลึก

ประชาชนในเขตองค์การบริหารส่วนตำบลได้ผลิตของใช้พื้นเมืองขึ้นใช้ในครัวเรือนและเหลือเอาไว้จำหน่ายบ้าง ได้แก่ ไม้กวาด ยาสมุนไพร เครื่องจักรสานที่ทำจากไม้ไผ่

## ๘. ทรัพยากรธรรมชาติ

๘.๑ น้ำ ที่ใช้ในการอุปโภค-บริโภค เป็นน้ำที่ได้จากน้ำฝน และน้ำดิบจากแม่น้ำโขง (อยู่นอกเขต) ซึ่งจะต้องนำมาผ่านกระบวนการของระบบประปา ไม่สามารถใช้ดื่มและอุปโภคได้

๘.๒ ป่าไม้ ส่วนใหญ่เป็นป่าเบญจพรรณ และเป็นเขตป่าสงวนแห่งชาติ

๘.๓ ภูเขา พื้นที่ส่วนเป็นภูเขาสูง

### ๘.๔ คุณภาพของทรัพยากรธรรมชาติ

ในพื้นที่ขององค์การบริหารส่วนตำบลส่วนมากเป็นพื้นที่สำหรับเพาะปลูก ที่อยู่อาศัย ร้านค้า สถานประกอบการ ตามลำดับ และมีพื้นที่เพียงเล็กน้อยที่เป็นพื้นที่สาธารณะ ทรัพยากรธรรมชาติในพื้นที่ ได้แก่ ดิน น้ำ ต้นไม้ อากาศที่ไม่มีมลพิษ น้ำใต้ดินก็เค็ม หรือไม่ก็เป็นน้ำกร่อย ไม่สามารถที่จะนำน้ำจากใต้ดินมาใช้ในการอุปโภค-บริโภคได้ ต้องอาศัยน้ำดิบจากแหล่งอื่น และน้ำฝน น้ำในการเกษตร ก็ต้องรอฤดูฝน มีแหล่งน้ำใช้ในการเกษตรไม่เพียงพอ ปัญหาคือยังไม่สามารถหาแหล่งน้ำสำหรับการเกษตรได้เพิ่มขึ้น

## ๙. อื่นๆ

- ไม่มี -



## ส่วนที่ ๒

### ยุทธศาสตร์องค์กรปกครองส่วนท้องถิ่น

#### ๑.๑ แผนยุทธศาสตร์ชาติ ๒๐ ปี (พ.ศ. ๒๕๖๑ - ๒๕๘๐)

โดยที่รัฐธรรมนูญแห่งราชอาณาจักรไทย มาตรา ๖๕ กำหนดให้รัฐพึงจัดให้มียุทธศาสตร์ชาติ เป็นเป้าหมายการพัฒนาประเทศอย่างยั่งยืน ตามหลักธรรมาภิบาลเพื่อใช้เป็นกรอบในการจัดทำแผนต่างๆ ให้สอดคล้องและบูรณาการกันเพื่อให้เกิดเป็นพลังผลักดันร่วมกันไปสู่เป้าหมายดังกล่าว โดยให้เป็นไปตามที่กำหนดในกฎหมายว่าด้วยการจัดทำยุทธศาสตร์ชาติ และต่อมาได้มีการตราพระราชบัญญัติการจัดทำยุทธศาสตร์ชาติ พ.ศ. ๒๕๖๐ มีผลบังคับใช้เมื่อวันที่ ๑ สิงหาคม ๒๕๖๐ โดยกำหนดให้มีการแต่งตั้งคณะกรรมการยุทธศาสตร์ชาติ เพื่อรับผิดชอบในการจัดทำร่างยุทธศาสตร์ชาติ กำหนดวิธีการการมีส่วนร่วมของประชาชนในการจัดทำร่างยุทธศาสตร์ชาติ ในการติดตาม การตรวจสอบ และการประเมินผล รวมทั้งกำหนดมาตรการส่งเสริมและสนับสนุนให้ประชาชนทุกภาคส่วนดำเนินการให้สอดคล้องกับยุทธศาสตร์ชาติ

เพื่อให้เป็นไปตามที่กำหนดในพระราชบัญญัติการจัดทำ ยุทธศาสตร์ชาติ พ.ศ. ๒๕๖๐ คณะกรรมการยุทธศาสตร์ชาติได้แต่งตั้งคณะกรรมการจัดทำยุทธศาสตร์ชาติด้านต่างๆ รวม ๖ คณะ อันประกอบด้วย คณะกรรมการจัดทำยุทธศาสตร์ชาติด้านความมั่นคง คณะกรรมการจัดทำยุทธศาสตร์ชาติ ด้านการสร้างความสามารถในการแข่งขัน คณะกรรมการจัดทำยุทธศาสตร์ชาติด้านการพัฒนาและเสริมสร้าง ศักยภาพทรัพยากรมนุษย์ คณะกรรมการจัดทำยุทธศาสตร์ชาติด้านการสร้างโอกาสและความเสมอภาค ทางสังคม คณะกรรมการจัดทำยุทธศาสตร์ชาติด้านการสร้างการเติบโตบนคุณภาพชีวิตที่เป็นมิตรต่อสิ่งแวดล้อม และคณะกรรมการจัดทำยุทธศาสตร์ชาติด้านการปรับสมดุลและพัฒนาระบบการบริหารจัดการภาครัฐ เพื่อรับผิดชอบในการดำเนินการจัดทำร่างยุทธศาสตร์ชาติให้เป็นไปตามหลักเกณฑ์ วิธีการ และเงื่อนไขที่กำหนด ตลอดจนได้จัดให้มีการรับฟังความคิดเห็นของประชาชนและหน่วยงานของรัฐที่เกี่ยวข้องอย่างกว้างขวาง เพื่อประกอบการพิจารณาจัดทำร่างยุทธศาสตร์ชาติตามที่กฎหมายกำหนดแล้ว

ยุทธศาสตร์ชาติ ๒๐ ปี (พ.ศ. ๒๕๖๑-๒๕๘๐) เป็นยุทธศาสตร์ชาติฉบับแรกของประเทศไทย ตามรัฐธรรมนูญแห่งราชอาณาจักรไทย ซึ่งจะต้องนำไปสู่การปฏิบัติเพื่อให้ประเทศไทยบรรลุวิสัยทัศน์ “ประเทศไทยมีความมั่นคง มั่งคั่ง ยั่งยืน เป็นประเทศพัฒนาแล้ว ด้วยการพัฒนาตามหลักปรัชญาของเศรษฐกิจพอเพียง” ภายในช่วงเวลาดังกล่าว เพื่อความสุขของคนไทยทุกคน

#### สถานการณ์ แนวโน้ม วิสัยทัศน์ และเป้าหมายในการพัฒนาประเทศ

##### ๑. บทนำ

การพัฒนาประเทศไทยนับตั้งแต่แผนพัฒนาเศรษฐกิจและสังคมแห่งชาติ ฉบับที่ ๑ เป็นต้นมา ได้ส่งผลให้ประเทศมีการพัฒนาในทุกมิติ ทั้งในด้านเศรษฐกิจที่ประเทศไทยได้รับการยกระดับเป็นประเทศในกลุ่มบนของกลุ่มประเทศระดับรายได้ปานกลาง ในด้านสังคมที่มีการพัฒนาคุณภาพชีวิตของประชาชนส่งผลให้ประเทศไทยหลุดพ้นจากการเป็นประเทศยากจน และในด้านสิ่งแวดล้อมที่ประเทศไทยมีข้อได้เปรียบใน ความหลากหลายเชิงนิเวศ อย่างไรก็ตาม ประเทศไทยยังมีความท้าทายต่อการพัฒนาที่สำคัญ อาทิ อัตราการขยายตัวทางเศรษฐกิจในปี ๒๕๖๐ ที่ร้อยละ ๓.๙ ถือว่าอยู่ในระดับต่ำกว่าศักยภาพ เมื่อเทียบกับร้อยละ ๖.๐ ต่อปี ในช่วงเวลาเกือบ ๖ ทศวรรษที่ผ่านมา โดยมีสาเหตุหลักจากการชะลอตัวของการลงทุนภายในประเทศและสถานการณ์เศรษฐกิจโลกที่ยังไม่ฟื้นตัวได้เต็มที่ที่โครงสร้างเศรษฐกิจไทยที่ยังไม่สามารถขับเคลื่อนด้วยนวัตกรรมได้อย่างเต็มประสิทธิภาพภาคบริการและภาคเกษตรมีผลิตภาพการผลิตในระดับต่ำ ขาดการนำเทคโนโลยีเข้ามาเพิ่มประสิทธิภาพในการผลิต ประกอบกับแรงงานไทยยังมีปัญหาเรื่องคุณภาพและสมรรถนะที่ไม่สอดคล้องกับความต้องการในการขับเคลื่อนการพัฒนาของประเทศ

งานนโยบายและแผน สำนักปลัด

องค์การบริหารส่วนตำบลบ้านม่วง อำเภอสังขาม จังหัดหนองคาย

นอกจากนั้น ศักยภาพและคุณภาพของประชากรไทยทุกช่วงวัยยังคงเป็นปัจจัยท้าทายสำคัญต่อการพัฒนาประเทศ แม้ว่าการเข้าถึงระบบบริการสาธารณสุข การศึกษา บริการสาธารณสุข โครงสร้างพื้นฐานต่างๆ และการคุ้มครองทางสังคมอื่นๆ ของคนไทยมีความครอบคลุมเพิ่มมากขึ้น แต่ยังคงมีปัญหาเรื่องคุณภาพการให้บริการที่มีมาตรฐานแตกต่างกันระหว่างพื้นที่ ซึ่งเป็นหนึ่งในสาเหตุหลักที่ทำให้ประเทศไทยยังคงมีปัญหาความเหลื่อมล้ำในหลายมิติ ขณะที่ปัญหาด้านความยากจนยังคงเป็นประเด็นท้าทายในการยกระดับการพัฒนาประเทศให้ประชาชนมีรายได้สูงขึ้นและแก้ปัญหาความเหลื่อมล้ำอย่างยั่งยืน ขณะเดียวกันการวางกลยุทธ์ระยะยาวในการฟื้นฟู การใช้ และการรักษาทรัพยากรอย่างบูรณาการเพื่อการพัฒนาประเทศที่ผ่านมายังขาดความชัดเจน ส่งผลให้ทรัพยากรธรรมชาติและสิ่งแวดล้อมของประเทศยังมีปัญหาการใช้อย่างสิ้นเปลืองและเสื่อมโทรมลงอย่างรวดเร็ว

ทั้งนี้ ปัญหาดังกล่าวข้างต้นมีสาเหตุส่วนหนึ่งมาจากประสิทธิภาพการบริหารจัดการภาครัฐ การพัฒนาประเทศขาดความต่อเนื่องและความยืดหยุ่นในการตอบสนองต่อความต้องการและปัญหาของประชาชน ขณะที่ความมั่นคงภายในประเทศยังมีหลายประเด็นที่ต้องเสริมสร้างให้เกิดความเข้มแข็ง ลดความขัดแย้งทางความคิดและอุดมการณ์ที่มีรากฐานมาจากความเหลื่อมล้ำ ความไม่เสมอภาค การขาดความเชื่อมั่นในกระบวนการยุติธรรม และปัญหาการขาดเสถียรภาพทางการเมืองตลอดจนส่งเสริมคนในชาติให้ยึดมั่นสถาบันหลักเป็นศูนย์รวมจิตใจให้เกิดความรักและความสามัคคี

ในขณะเดียวกัน การเปลี่ยนแปลงโครงสร้างประชากรที่มีสัดส่วนประชากรวัยแรงงานและวัยเด็กที่ลดลงและประชากรสูงอายุที่เพิ่มขึ้นอย่างต่อเนื่อง จะเป็นปัจจัยเสี่ยงสำคัญที่จะทำให้การพัฒนาประเทศในมิติต่างๆ มีความท้าทายมากขึ้น ทั้งในส่วนของเสถียรภาพทางการเงินการคลังของประเทศในการจัดสวัสดิการเพื่อดูแลผู้สูงอายุที่เพิ่มขึ้น การลงทุนและการออม การเจริญเติบโตทางเศรษฐกิจของประเทศ ความมั่นคงทางสังคม การบริหารจัดการทรัพยากรธรรมชาติอย่างยั่งยืนซึ่งจะเป็นประเด็นท้าทายต่อการขับเคลื่อนประเทศไปสู่การเป็นประเทศพัฒนาแล้ว

## ๒. ปัจจัยและแนวโน้มที่คาดว่าจะส่งผลต่อการพัฒนาประเทศ

แม้ว่าประเทศไทยจะมีตำแหน่งที่ตั้งที่สามารถเป็นศูนย์กลางในการเชื่อมโยงในภูมิภาคและเป็นประตูสู่เอเชีย แต่การที่มีอาณาเขตติดกับประเทศเพื่อนบ้านหลายประเทศ ทำให้ปัญหาด้านเขตแดนกับประเทศเพื่อนบ้านยังคงเป็นความท้าทายด้านความมั่นคงในอนาคต นอกจากนี้ ประเทศไทยยังคงต้องให้ความสำคัญกับปัญหาด้านความมั่นคงอื่นๆ ที่มีความซับซ้อน ละเอียดอ่อน และมีความเชื่อมโยงกันหลายมิติที่อาจเป็นประเด็นท้าทายต่อการสร้างบรรยากาศความไว้วางใจระหว่างรัฐกับประชาชนและระหว่างประชาชนกับประชาชน ซึ่งรวมถึงการสร้างสามัคคีของคนในชาติที่จะนำไปสู่การแก้ปัญหาความขัดแย้งระหว่างกลุ่มประชากรไทยที่มีแนวคิดและความเชื่อที่แตกต่างกันอย่างยั่งยืนนอกจากนี้ การขยายอิทธิพลและการเพิ่มบทบาทของประเทศมหาอำนาจ ที่อาจก่อให้เกิดการเปลี่ยนแปลงไปสู่ระบบหลายขั้วอำนาจ หรือเกิดการย้ายขั้วอำนาจทางเศรษฐกิจ ซึ่งอาจส่งผลกระทบต่อเสถียรภาพทางเศรษฐกิจของประเทศในอนาคต ขณะที่องค์กรที่ไม่ใช่รัฐ อาทิ องค์กรระหว่างประเทศ และบริษัทข้ามชาติ จะมีบทบาทมากขึ้นในการกำหนดกฎ ระเบียบ ทิศทางความสัมพันธ์และมาตรฐานสากลต่างๆ ทั้งในด้านความมั่นคง และเศรษฐกิจ รวมทั้งการรวมกลุ่มเศรษฐกิจและการเปิดเสรีในภูมิภาคที่นำไปสู่ความเชื่อมโยงในทุกกระบวน อาจก่อให้เกิดความเสี่ยงด้านอาชญากรรมข้ามชาติและเศรษฐกิจนอกระบบ รวมทั้งปัญหาอาชญากรรม การค้ามนุษย์ และการลักลอบเข้าเมือง

ในทางกลับกัน ความเปลี่ยนแปลงจากโลกาภิวัตน์และความก้าวหน้าทางวิทยาศาสตร์และเทคโนโลยีที่ได้รับการพัฒนาอย่างก้าวกระโดดจะก่อให้เกิดนวัตกรรมอย่างพลิกผัน อาทิ เทคโนโลยีปัญญาประดิษฐ์ อินเทอร์เน็ตในทุกสิ่ง การวิเคราะห์ข้อมูลขนาดใหญ่ หุ่นยนต์และโดรน เทคโนโลยีพันธุกรรมสมัยใหม่ และเทคโนโลยีทางการเงิน ซึ่งตัวอย่างแนวโน้มการพัฒนาเทคโนโลยีอย่างก้าวกระโดดเหล่านี้ คาดว่าจะเป็นปัจจัยสนับสนุนหลักที่ช่วยทำให้เศรษฐกิจโลกและเศรษฐกิจไทยมีแนวโน้มที่จะกลับมาขยายตัวได้เข้มแข็งขึ้น แนวโน้มสำคัญที่จำเป็นต้องมีการติดตามอย่างใกล้ชิด อาทิ การรวมกลุ่มทางการค้าและการลงทุนที่จะมีความหลากหลายเพิ่มมากขึ้น การแข่งขันที่คาดว่าจะรุนแรงขึ้นในการเพิ่มผลิตภาพและสร้างความหลากหลายของสินค้าและบริการที่ตอบโจทย์รูปแบบชีวิตใหม่ๆ

นอกจากนั้น ประเทศไทยคาดว่าจะเข้าสู่การเป็นสังคมสูงวัยระดับสุดยอดในปี ๒๕๗๔ จะก่อให้เกิดโอกาสใหม่ๆ ในการตอบสนองความต้องการของกลุ่มผู้บริโภครุ่นสูงวัยที่จะมีสัดส่วนเพิ่มขึ้นอย่างต่อเนื่อง รวมทั้งการคาดการณ์ว่าครอบครัวไทยจะมีขนาดเล็กลงและมีรูปแบบที่หลากหลายมากขึ้น ประชากรในประเทศไทยจะมีช่วงอายุที่แตกต่างกันและจะมีกลุ่มคนช่วงอายุใหม่ๆ เพิ่มขึ้น ซึ่งจะส่งผลกระทบต่อทัศนคติและพฤติกรรมที่แตกต่างกัน ดังนั้น การเตรียมความพร้อมของประชากรให้มีคุณภาพและการนำเทคโนโลยีที่เหมาะสมมาใช้ในการผลิตและการบริการของประเทศจะเป็นความท้าทายสำคัญในระยะต่อไป

ในขณะเดียวกัน โครงสร้างประชากรที่เข้าสู่สังคมสูงวัย อาจทำให้เกิดความต้องการแรงงานต่างชาติเพิ่มมากขึ้นเพื่อทดแทนจำนวนแรงงานไทยที่ลดลง ซึ่งปัจจัยด้านการเปิดเสรีในภูมิภาคและความก้าวหน้าของการพัฒนาระบบคมนาคมขนส่งในภูมิภาคจะทำให้การเคลื่อนย้ายแรงงานและการย้ายถิ่นมีความสะดวกมากขึ้น และเป็นปัจจัยสำคัญที่จะทำให้เกิดการเคลื่อนย้ายประชากรเข้าออกประเทศเพิ่มมากขึ้น โดยเฉพาะในกลุ่มประชากรที่มีศักยภาพซึ่งมีแนวโน้มในการเคลื่อนย้ายไปเรียนหรือทำงานในทั่วทุกมุมโลกสูงขึ้น ทั้งนี้ การย้ายถิ่นส่วนใหญ่มีวัตถุประสงค์เพื่อแสวงหาโอกาสทางเศรษฐกิจที่ดีขึ้น จึงอาจจะเป็นไปได้ที่ประเทศไทยจะยังคงเป็นประเทศผู้รับของประชากรจากประเทศเพื่อนบ้านขณะที่ประชากรไทยโดยเฉพาะแรงงานทักษะอาจมีแรงจูงใจในการย้ายถิ่นไปยังประเทศที่มีระดับการพัฒนาที่ดีกว่า อาจทำให้การแย่งชิงแรงงานมีความรุนแรงมากขึ้น ซึ่งจะยิ่งทำให้เกิดความเสี่ยงต่อการเจริญเติบโตทางเศรษฐกิจและการเปลี่ยนแปลงของบริบทสังคมไทย

นอกจากนี้ ผลกระทบจากการเปลี่ยนแปลงสภาพภูมิอากาศคาดว่าจะมีความรุนแรงมากขึ้น ทั้งในเชิงความผันผวน ความถี่ และขอบเขตที่กว้างขวางมากขึ้น ซึ่งจะสร้างความเสียหายต่อชีวิตและทรัพย์สิน ระบบโครงสร้างพื้นฐานที่จำเป็น ตลอดจนระบบผลิตทางการเกษตรที่สัมพันธ์ต่อเนื่องกับความมั่นคงด้านอาหารและน้ำ ขณะที่ระบบนิเวศต่างๆ มีแนวโน้มเสื่อมโทรมลง และมีความเป็นไปได้ค่อนข้างสูงในการสูญเสียความสามารถในการรองรับความต้องการของมนุษย์ได้อย่างมีประสิทธิภาพอย่างไรก็ดี ระดับความรุนแรงของผลกระทบอันเกิดจากการเปลี่ยนแปลงภูมิอากาศโลกและความเสื่อมโทรมของระบบนิเวศต่างๆ ดังกล่าวที่แต่ละประเทศจะต้องเผชิญจะมีความแตกต่างกัน ทำให้การเป็นสังคมสีเขียวการรักษารักษาและบริหารจัดการทรัพยากรธรรมชาติและสิ่งแวดล้อมอย่างบูรณาการจะได้รับความสำคัญและความสนใจจากนานาประเทศรวมทั้งประเทศไทยเพิ่มมากขึ้น พลังงานทดแทนและพลังงานทางเลือกรวมถึงการสร้างสมดุลความมั่นคงด้านพลังงานและอาหารมีแนวโน้มที่จะมีความสำคัญเพิ่มมากขึ้นกฎระเบียบและข้อตกลงด้านสิ่งแวดล้อมจะมีความเข้มข้นและเข้มงวดขึ้น โดยกรอบการพัฒนาตามข้อตกลงระหว่างประเทศต่างๆ ที่สำคัญ เช่น เป้าหมายการพัฒนาที่ยั่งยืน และบันทึกความตกลงปารีสจะได้รับการนำไปปฏิบัติอย่างจริงจังมากยิ่งขึ้น

แนวโน้มเหล่านี้จะก่อให้เกิดความท้าทายต่อการพัฒนาประเทศในหลายมิติ ทั้งในส่วนของ การจ้างงานและอาชีพ สาขากการผลิตและบริการใหม่ๆ ความมั่นคงของประเทศอันเกิดจากภัยคุกคามและความเสี่ยงด้านอื่นๆ ที่ซับซ้อนขึ้น อาชญากรรมไซเบอร์ รูปแบบการก่อสงครามที่ใช้เทคโนโลยีเป็นเครื่องมือการเคลื่อนย้ายอย่างเสรีและรวดเร็วของผู้คน เงินทุน ข้อมูลข่าวสาร องค์กรความรู้ เทคโนโลยีและสินค้าและบริการ การปรับตัวต่อการเปลี่ยนแปลงสภาพภูมิอากาศที่รวดเร็วและคาดการณ์ได้ยาก การเกิดขึ้นของโรคระบาด และโรคอุบัติใหม่ที่จะส่งผลให้การเฝ้าระวังด้านการสาธารณสุขในประเทศมีความสำคัญมากขึ้น อาจนำไปสู่ปัญหาความเหลื่อมล้ำที่ทวีความรุนแรงมากขึ้นได้ หากไม่มีมาตรการที่มีประสิทธิภาพในการป้องกันและรองรับผลกระทบต่างๆ ที่คาดว่าจะเกิดขึ้น ซึ่งรวมถึงการเตรียมความพร้อมเพื่อรองรับการเปลี่ยนแปลงทางเทคโนโลยีและนวัตกรรมแบบพลิกผันที่จะเกิดขึ้นอย่างรวดเร็วโดยเฉพาะอย่างยิ่งหากการเข้าถึงเทคโนโลยี โครงสร้างพื้นฐาน และองค์ความรู้สมัยใหม่มีระดับความแตกต่างกันระหว่างกลุ่มประชากรต่างๆ โดยการเปลี่ยนแปลงทางเทคโนโลยีและนวัตกรรมดังกล่าวจะส่งผลต่อทั้งการจ้างงานและอาชีพที่จะมีรูปแบบและลักษณะงานที่เปลี่ยนไป มีความต้องการแรงงานที่มีสมรรถนะสูงเพิ่มมากขึ้น หลายอาชีพอาจหายไปจากตลาดงานในปัจจุบันและบางอาชีพจะถูกทดแทนด้วยระบบอัตโนมัติโดยเฉพาะอาชีพที่ต้องการทักษะระดับต่ำ ก่อให้เกิดความเสี่ยงต่อความมั่นคงและคุณภาพชีวิตของประชาชนที่ปรับตัวไม่ทันหรือขาดความรู้และทักษะที่ทันกับยุคสมัยที่เปลี่ยนแปลงไปกระแสโลกาภิวัตน์ที่จะทำให้เกิดการพัฒนาขยายความเป็นเมือง วิถีชีวิตที่เปลี่ยนไปอย่างรวดเร็ว รวมทั้งการเปลี่ยนแปลงทางสภาพภูมิอากาศที่อาจจะมีผลกระทบรุนแรงมากขึ้น ซึ่งปัจจัยทั้งหมดดังกล่าวจะส่งผลให้ปัญหาความยากจนและความเหลื่อมล้ำของประเทศมีความซับซ้อนมากยิ่งขึ้น

จากปัจจัยและแนวโน้มที่คาดว่าจะส่งผลต่อการขับเคลื่อนการพัฒนาประเทศในมิติต่างๆ ข้างต้น เห็นได้ว่าบริบทและสภาพแวดล้อมทั้งภายในและภายนอกประเทศมีแนวโน้มที่จะเปลี่ยนแปลงอย่างรวดเร็ว มีพลวัตสูง และมีความซับซ้อนหลากหลายมิติ ซึ่งจะส่งผลต่ออนาคตการพัฒนาประเทศอย่างมาก ดังนั้นการพัฒนาประเทศจึงจำเป็นต้องมียุทธศาสตร์การพัฒนาที่ครอบคลุมทุกมิติและทุกด้านการพัฒนาที่เกี่ยวข้อง มีความร่วมมือในลักษณะประชารัฐจากภาคส่วนต่างๆ ในรูปแบบของหุ้นส่วน การพัฒนาที่เป็นการทำงานอย่างบูรณาการ เนื่องจากทุกมิติการพัฒนามีความเกี่ยวข้องซึ่งกันและกัน โดยประเทศไทยจำเป็นต้องมีทรัพยากรมนุษย์ที่มีคุณภาพ มีความรู้ สมรรถนะ และทักษะที่สอดคล้องกับการเปลี่ยนแปลงต่างๆ สามารถรู้เท่าทันและปรับตัวให้สามารถดำเนินชีวิตได้อย่างมีความสุข มีอาชีพ ที่มั่นคง สร้างรายได้ ท่ามกลางความเปลี่ยนแปลงกฎเกณฑ์และกติกาใหม่ๆ และมาตรฐานที่สูงขึ้น โดยเฉพาะในโลกที่มีการเปลี่ยนแปลงอย่างรวดเร็วซึ่งจำเป็นต้องมีการพัฒนาระบบและปัจจัยส่งเสริมต่างๆ ที่เกี่ยวข้องไปพร้อมกัน ทั้งในส่วนของระบบ การเรียนการสอน และการพัฒนาทักษะฝีมือที่สอดคล้องกันกับการพัฒนาของคนในแต่ละช่วงวัย ระบบบริการสาธารณะ โครงสร้างพื้นฐาน รวมทั้งการให้ความสำคัญกับการส่งเสริมเทคโนโลยีและนวัตกรรม เพื่อให้ประเทศไทยสามารถยกระดับเป็นเจ้าของเทคโนโลยีและนวัตกรรมก้าวทันโลก จากการต่อยอดการพัฒนาบนพื้นฐานนโยบายไทยแลนด์ ๔.๐ ส่งผลให้เกิดการสร้างห่วงโซ่มูลค่าทางเศรษฐกิจในทั้งภาคอุตสาหกรรม ภาคเกษตรและภาคบริการ กระจายผลประโยชน์จากการพัฒนา ลดปัญหาความเหลื่อมล้ำและนำไปสู่การเสริมสร้างคุณภาพชีวิตของประชาชนทุกภาคส่วน

นอกจากนี้ ประเทศไทยต้องให้ความสำคัญกับการสร้างสมดุลความมั่นคงด้านพลังงานและอาหาร การรักษาไว้ซึ่งความหลากหลายเชิงนิเวศ การส่งเสริมการดำเนินชีวิตและธุรกิจ และการพัฒนาและขยายความเป็นเมืองที่เติบโตอย่างต่อเนื่องที่เป็นมิตรต่อสิ่งแวดล้อม พร้อมกับการมีข้อกำหนดของรูปแบบและกฎเกณฑ์ที่เกี่ยวข้องกับลักษณะการใช้พื้นที่ที่ชัดเจน ขณะที่การพัฒนาโครงสร้างพื้นฐานและระบบโลจิสติกส์ กฎหมาย ระบบภาษีต้องมีกลยุทธ์การพัฒนาที่สามารถอำนวยความสะดวกและส่งเสริมให้ประเทศมีศักยภาพการแข่งขันที่สูงขึ้น และสามารถใช้จุดแข็งในเรื่องตำแหน่งที่ตั้งทางภูมิศาสตร์ของประเทศให้เกิดประโยชน์ต่อการพัฒนาประเทศมากขึ้น รวมทั้งให้ความสำคัญของการรวมกลุ่มความร่วมมือกับนานาชาติในระดับภูมิภาคและระดับโลก เพื่อกระชับและสร้างสัมพันธ์ไมตรี เสริมสร้างความสัมพันธ์ทางการทูต ซึ่งจะก่อให้เกิดการสร้างพลังทางเศรษฐกิจและรักษาความมั่นคงของประเทศ โดยจำเป็นต้องสร้างความพร้อมในการที่จะยกระดับมาตรฐานและมีการปฏิบัติให้เป็นไปตามระเบียบกติกาสากลในด้านต่างๆ ขณะเดียวกันประเทศไทยจำเป็นต้องเร่งให้มีการปฏิรูประบบราชการและการเมืองเพื่อให้เกิดการบริหารราชการที่ดีและมีเสถียรภาพทางการเมือง มีการส่งเสริมคนในชาติให้ยึดมั่นสถาบันหลักเป็นศูนย์รวมจิตใจเพื่อให้เกิดความรักความสามัคคี และลดความขัดแย้งภายในประเทศ โดยที่นโยบายการพัฒนาต่างๆ จำเป็นต้องคำนึงถึงความสอดคล้องกับโครงสร้างและลักษณะพฤติกรรมของประชากรที่อาจจะมีความแตกต่างจากปัจจุบันมากขึ้น

ดังนั้น ภายใต้เงื่อนไขโครงสร้างประชากร โครงสร้างเศรษฐกิจ สภาพสังคม สภาพภูมิอากาศ สิ่งแวดล้อม และปัจจัยการพัฒนาต่างๆ ที่เกี่ยวข้อง ส่งผลให้ประเทศไทยจำเป็นต้องมีการวางแผนการพัฒนาที่รอบคอบและครอบคลุม อย่างไรก็ตาม หลายประเด็นพัฒนาเป็นเรื่องที่ต้องใช้ระยะเวลาในการดำเนินงาน เพื่อให้เกิดการปรับตัวซึ่งจะต้องหยั่งรากลึกลงไปถึงการเปลี่ยนแปลงในเชิงโครงสร้างการขับเคลื่อนการพัฒนาให้ประเทศเจริญก้าวหน้าไปในอนาคตจึงจำเป็นต้องกำหนดวิสัยทัศน์ในระยะยาวที่ต้องบรรลุ พร้อมทั้งแนวยุทธศาสตร์หลักในด้านต่างๆ เพื่อเป็นกรอบในการขับเคลื่อนการพัฒนาอย่างบูรณาการบนพื้นฐานประชารัฐเพื่อยกระดับจุดแข็งและจุดเด่นของประเทศ และปรับปรุงแก้ไขจุดอ่อนและจุดด้อยต่างๆ อย่างเป็นระบบ โดยยุทธศาสตร์ชาติจะเป็นเป้าหมายใหญ่ในการขับเคลื่อนประเทศ และถ่ายทอดไปสู่แผนในระดับอื่นๆ เพื่อนำไปสู่การปฏิบัติทั้งในระดับยุทธศาสตร์ ภารกิจและพื้นที่ ซึ่งรวมถึงพื้นที่พิเศษต่างๆ อาทิ เขตเศรษฐกิจพิเศษชายแดน เขตพัฒนาพิเศษภาคตะวันออกเพื่อให้เกิดการพัฒนาประเทศสามารถดำเนินการได้อย่างมั่นคง มั่งคั่ง และ ยั่งยืน

### ๓. วิสัยทัศน์ประเทศไทย

“ประเทศไทยมีความมั่นคง มั่งคั่ง ยั่งยืน เป็นประเทศพัฒนาแล้ว ด้วยการพัฒนา ตามหลักปรัชญาของเศรษฐกิจพอเพียง” หรือเป็นคติพจน์ประจำชาติว่า “มั่นคง มั่งคั่ง ยั่งยืน” เพื่อตอบสนองต่อผลประโยชน์แห่งชาติ อันได้แก่ การมีเอกราช อธิปไตย การดำรงอยู่อย่างมั่นคง และยั่งยืนของสถาบันหลักของชาติและประชาชนจากภัยคุกคามทุกรูปแบบ การอยู่ร่วมกันในชาติอย่างสันติสุขเป็นปึกแผ่น มีความมั่นคงทางสังคมท่ามกลางพหุสังคมและการมีเกียรติและศักดิ์ศรีของความเป็นมนุษย์ความเจริญเติบโตของชาติ ความเป็นธรรมและความอยู่ดีมีสุขของประชาชน ความยั่งยืนของฐานทรัพยากรธรรมชาติสิ่งแวดล้อม ความมั่นคงทางพลังงานและอาหาร ความสามารถในการรักษาผลประโยชน์ของชาติภายใต้การเปลี่ยนแปลงของสถานะแวดล้อมระหว่างประเทศ และการอยู่ร่วมกันอย่างสันติประสานสอดคล้องกันด้านความมั่นคงในประชาคมอาเซียนและประชาคมโลกอย่างมีเกียรติและศักดิ์ศรี

**ความมั่นคง** หมายถึง การมีความมั่นคงปลอดภัยจากภัยและการเปลี่ยนแปลงทั้งภายในประเทศและภายนอกประเทศในทุกระดับ ทั้งระดับประเทศ สังคม ชุมชน ครัวเรือน และปัจเจกบุคคล และมีความมั่นคงในทุกมิติ ทั้งมิติทางการทหาร เศรษฐกิจ สังคม สิ่งแวดล้อม และการเมือง เช่น ประเทศมีความมั่นคงในเอกราชและอธิปไตย มีการปกครองระบอบประชาธิปไตยที่มีพระมหากษัตริย์ทรงเป็นประมุข สถาบันชาติ ศาสนา พระมหากษัตริย์มีความเข้มแข็งเป็นศูนย์กลางและเป็นที่ยึดเหนี่ยวจิตใจของประชาชน มีระบบการเมืองที่มั่นคงเป็นกลไกที่นำไปสู่การบริหารประเทศที่ต่อเนื่องและโปร่งใสตามหลักธรรมาภิบาล สังคมมีความปรองดองและความสามัคคี สามารถผนึกกำลังเพื่อพัฒนาประเทศ ชุมชนมีความเข้มแข็ง ครอบครัวมีความอบอุ่น ประชาชนมีความมั่นคงในชีวิต มีงานและรายได้ที่มั่นคงพอเพียงกับการดำรงชีวิต มีการออมสำหรับวัยเกษียณ ความมั่นคงของอาหาร พลังงาน และน้ำ มีที่อยู่อาศัยและความปลอดภัยในชีวิตทรัพย์สิน

**ความมั่งคั่ง** หมายถึง ประเทศไทยมีการขยายตัวของเศรษฐกิจอย่างต่อเนื่องและความยั่งยืนจนเข้าสู่กลุ่มประเทศรายได้สูง ความเหลื่อมล้ำของการพัฒนาลดลง ประชากรมีความอยู่ดีมีสุขได้รับผลประโยชน์จากการพัฒนาอย่างเท่าเทียมกันมากขึ้น และมีการพัฒนาอย่างทั่วถึงทุกภาคส่วนมีคุณภาพชีวิตตามมาตรฐานขององค์การสหประชาชาติ ไม่มีประชาชนที่อยู่ในภาวะความยากจนเศรษฐกิจในประเทศมีความเข้มแข็ง ขณะเดียวกันต้องมีความสามารถในการแข่งขันกับประเทศต่างๆ ทั้งในตลาดโลกและตลาดภายในประเทศเพื่อให้สามารถสร้างรายได้ทั้งจากภายในและภายนอกประเทศตลอดจนมีการสร้างฐานเศรษฐกิจและสังคมแห่งอนาคตเพื่อให้สอดคล้องกับบริบทการพัฒนาที่เปลี่ยนแปลงไป และประเทศไทยมีบทบาทที่สำคัญในเวทีโลก และมีความสัมพันธ์ทางเศรษฐกิจและการค้าอย่างแน่นแฟ้นกับประเทศในภูมิภาคเอเชียเป็นจุดสำคัญของการเชื่อมโยงในภูมิภาค ทั้งการคมนาคมขนส่ง การผลิต การค้า การลงทุน และการทำธุรกิจ เพื่อให้เป็นพลังในการพัฒนา นอกจากนี้ยังมีความสมบูรณ์ในทุนที่จะสามารถสร้างการพัฒนาต่อเนื่องไปได้ ได้แก่ ทุนมนุษย์ ทุนทางปัญญา ทุนทางการเงิน ทุนที่เป็นเครื่องมือเครื่องจักร ทุนทางสังคม และทุนทรัพยากรธรรมชาติและสิ่งแวดล้อม

**ความยั่งยืน** หมายถึง การพัฒนาที่สามารถสร้างความเจริญ รายได้ และคุณภาพชีวิตของประชาชนให้เพิ่มขึ้นอย่างต่อเนื่อง ซึ่งเป็นการเจริญเติบโตของเศรษฐกิจที่อยู่บนหลักการใช้ การรักษาและการฟื้นฟูฐานทรัพยากรธรรมชาติอย่างยั่งยืน ไม่ใช่ทรัพยากรธรรมชาติจนเกินพอดี ไม่สร้างมลภาวะต่อสิ่งแวดล้อมจนเกินความสามารถในการรองรับและเยียวยาของระบบนิเวศ การผลิตและการบริโภคเป็นมิตรกับสิ่งแวดล้อมและสอดคล้องกับเป้าหมายการพัฒนาที่ยั่งยืน ทรัพยากรธรรมชาติมีความอุดมสมบูรณ์มากขึ้นและสิ่งแวดล้อมมีคุณภาพดีขึ้น คนมีความรับผิดชอบต่อสังคม มีความเอื้ออาทร เสียสละเพื่อผลประโยชน์ส่วนรวม

รัฐบาลมีนโยบายที่มุ่งประโยชน์ส่วนรวมอย่างยั่งยืนและให้ความสำคัญกับการมีส่วนร่วมของประชาชน และทุกภาคส่วนในสังคมยึดถือและปฏิบัติตามหลักปรัชญาของเศรษฐกิจพอเพียงเพื่อการพัฒนาอย่างสมดุล มีเสถียรภาพ และยั่งยืน

โดยมีเป้าหมายการพัฒนาประเทศ คือ “**ประเทศชาติมั่นคง ประชาชนมีความสุข เศรษฐกิจพัฒนาอย่างต่อเนื่อง สังคมเป็นธรรม ฐานทรัพยากรธรรมชาติยั่งยืน**” โดยยกระดับศักยภาพของประเทศ ในหลากหลายมิติ พัฒนาคมนในทุกมิติและในทุกช่วงวัยให้เป็นคนดี เก่ง และมีคุณภาพ สร้างโอกาสและความเสมอภาคทางสังคม สร้างการเติบโตบนคุณภาพชีวิตที่เป็นมิตรกับสิ่งแวดล้อม และมีภาครัฐของประชาชน เพื่อประชาชนและประโยชน์ส่วนรวม โดยการประเมินผลการพัฒนาตามยุทธศาสตร์ชาติ ประกอบด้วย

- ๑) ความอยู่ดีมีสุขของคนไทยและสังคมไทย
- ๒) ขีดความสามารถในการแข่งขัน การพัฒนาเศรษฐกิจ และการกระจายรายได้
- ๓) การพัฒนาทรัพยากรมนุษย์ของประเทศ
- ๔) ความเท่าเทียมและความเสมอภาคของสังคม
- ๕) ความหลากหลายทางชีวภาพ คุณภาพสิ่งแวดล้อม และความยั่งยืนของทรัพยากรธรรมชาติ
- ๖) ประสิทธิภาพการบริหารจัดการและการเข้าถึงการให้บริการของภาครัฐ

#### ๔. ประเด็นยุทธศาสตร์ชาติ

##### ๔.๑ ยุทธศาสตร์ชาติด้านความมั่นคง

- (๑) การรักษาความสงบภายในประเทศ
- (๒) การป้องกันและแก้ไขปัญหาที่มีผลกระทบต่อความมั่นคง
- (๓) การพัฒนาศักยภาพของประเทศให้พร้อมเผชิญภัยคุกคามที่กระทบต่อความมั่นคงของชาติ
- (๔) การบูรณาการความร่วมมือด้านความมั่นคงกับอาเซียนและนานาชาติ รวมถึงองค์กรภาครัฐ และที่มีใช้ภาครัฐ
- (๕) การพัฒนากลไกการบริหารจัดการความมั่นคงแบบองค์รวม

##### ๔.๒ ยุทธศาสตร์ชาติด้านการสร้างความสามารถในการแข่งขัน

- (๑) การเกษตรสร้างมูลค่า
- (๒) อุตสาหกรรมและบริการแห่งอนาคต
- (๓) สร้างความหลากหลายด้านการท่องเที่ยว
- (๔) โครงสร้างพื้นฐาน เชื่อมไทย เชื่อมโลก
- (๕) พัฒนาเศรษฐกิจบนพื้นฐานผู้ประกอบการยุคใหม่

##### ๔.๓ ยุทธศาสตร์ชาติด้านการพัฒนาและเสริมสร้างศักยภาพทรัพยากรมนุษย์

- (๑) การปรับเปลี่ยนค่านิยมและวัฒนธรรม
- (๒) การพัฒนาศักยภาพคนตลอดช่วงชีวิต
- (๓) ปฏิรูปกระบวนการเรียนรู้ที่ตอบสนองต่อการเปลี่ยนแปลงในศตวรรษที่ ๒๑
- (๔) การตระหนักถึงพหุปัญญาของมนุษย์ที่หลากหลาย
- (๕) การเสริมสร้างให้คนไทยมีสุขภาวะที่ดี
- (๖) การสร้างสภาพแวดล้อมที่เอื้อต่อการพัฒนาและเสริมสร้างศักยภาพทรัพยากรมนุษย์
- (๗) การเสริมสร้างศักยภาพการกีฬาในการสร้างคุณค่าทางสังคมและพัฒนาประเทศ

#### ๔.๔ ยุทธศาสตร์ชาติด้านการสร้างโอกาสและความเสมอภาคทางสังคม

- (๑) การลดความเหลื่อมล้ำ สร้างความเป็นธรรมในทุกมิติ
- (๒) การกระจายศูนย์กลางความเจริญทางเศรษฐกิจ สังคม และเทคโนโลยี
- (๓) การเสริมสร้างพลังทางสังคม
- (๔) การเพิ่มขีดความสามารถของชุมชนท้องถิ่นในการพัฒนา การพึ่งตนเองและการจัดการตนเอง

#### ๔.๕ ยุทธศาสตร์ชาติด้านการสร้างการเติบโตบนคุณภาพชีวิตที่เป็นมิตรกับสิ่งแวดล้อม

- (๑) สร้างการเติบโตอย่างยั่งยืนบนสังคมเศรษฐกิจสีเขียว
- (๒) สร้างการเติบโตอย่างยั่งยืนบนสังคมเศรษฐกิจภาคทะเล
- (๓) สร้างการเติบโตอย่างยั่งยืนบนสังคมที่เป็นมิตรต่อสภาพภูมิอากาศ
- (๔) พัฒนาพื้นที่เมือง ชนบท เกษตรกรรมและอุตสาหกรรมเชิงนิเวศ มุ่งเน้นความเป็นเมืองที่เติบโตอย่างต่อเนื่อง
- (๕) พัฒนาความมั่นคงน้ำ พลังงาน และเกษตรที่เป็นมิตรต่อสิ่งแวดล้อม
- (๖) ยกระดับกระบวนการทัศน์เพื่อกำหนดอนาคตประเทศ

#### ๔.๖ ยุทธศาสตร์ชาติด้านการปรับสมดุลและพัฒนาระบบการบริหารจัดการภาครัฐ

- (๑) ภาครัฐที่ยึดประชาชนเป็นศูนย์กลาง ตอบสนองความต้องการ และให้บริการอย่างสะดวกรวดเร็ว โปร่งใส
- (๒) ภาครัฐบริหารงานแบบบูรณาการโดยมียุทธศาสตร์ชาติเป็นเป้าหมายและเชื่อมโยงกาพัฒนาในทุกระดับ ทุกประเด็น ทุกภารกิจ และทุกพื้นที่
- (๓) ภาครัฐมีขนาดเล็กกระทัดรัด เหมาะสมกับภารกิจ ส่งเสริมให้ประชาชนและทุกภาคส่วนมีส่วนร่วมในการพัฒนาประเทศ
- (๔) ภาครัฐมีความทันสมัย
- (๕) บุคลากรภาครัฐเป็นคนดีและเก่ง ยึดหลักคุณธรรม จริยธรรม มีจิตสำนึก มีความสามารถสูง มุ่งมั่น และเป็นมืออาชีพ
- (๖) ภาครัฐมีความโปร่งใส ปลอดการทุจริตและประพฤติมิชอบ
- (๗) กฎหมายมีความสอดคล้องเหมาะสมกับบริบทต่าง ๆ และมีเท่าที่จำเป็น
- (๘) กระบวนการยุติธรรมเคารพสิทธิมนุษยชนและปฏิบัติต่อประชาชนโดยเสมอภาค

### ๑.๒ แผนพัฒนาเศรษฐกิจและสังคมแห่งชาติ ฉบับที่ ๑๒ (พ.ศ. ๒๕๖๐ – ๒๕๖๔)

แผนพัฒนาเศรษฐกิจและสังคมแห่งชาติ ฉบับที่ ๑๒ (พ.ศ. ๒๕๖๐ – ๒๕๖๔) ได้จัดทำขึ้นในช่วงเวลาของการปฏิรูปประเทศและสถานการณ์โลกที่เปลี่ยนแปลงอย่างรวดเร็วและเชื่อมโยงกันใกล้ชิดกันมากขึ้น โดยได้น้อมนำหลัก “ปรัชญาของเศรษฐกิจพอเพียง” มาเป็นปรัชญาทางการพัฒนาประเทศ ต่อเนื่องจากแผนพัฒนาฯ ฉบับที่ ๙-๑๑ เพื่อเสริมสร้างภูมิคุ้มกันและช่วยให้สังคมไทยสามารถยืนหยัดอยู่ได้อย่างมั่นคง เกิดภูมิคุ้มกัน และมีการบริหารจัดการความเสี่ยงอย่างเหมาะสม ส่งผลให้การพัฒนาประเทศสู่ความสมดุลและยั่งยืน



ในการจัดทำแผนพัฒนาฯ ฉบับที่ ๑๒ ครั้งนี้ สำนักงานคณะกรรมการพัฒนาการเศรษฐกิจและสังคมแห่งชาติ (สศช.) ได้จัดทำบนพื้นฐานของกรอบยุทธศาสตร์ชาติ ๒๐ ปี (พ.ศ.๒๕๖๐-๒๕๗๙) ซึ่งเป็นแผนหลักของการพัฒนาประเทศ และเป้าหมายการพัฒนาที่ยั่งยืน (Sustainable Development Goals: SDGs) รวมทั้งการปรับโครงสร้างประเทศไทยไปสู่ประเทศไทย ๔.๐ ตลอดจนประเด็นการปฏิรูปประเทศ นอกจากนี้ ได้ให้ความสำคัญกับการมีส่วนร่วมของภาคีการพัฒนาทุกภาคส่วน ทั้งในระดับกลุ่มอาชีพ ระดับภาค และระดับประเทศในทุกขั้นตอนของแผนฯ อย่างกว้างขวางและต่อเนื่อง เพื่อร่วมกันกำหนดวิสัยทัศน์และทิศทางการพัฒนาประเทศ รวมทั้งร่วมจัดทाराยละเอียดยุทธศาสตร์ของแผนฯ เพื่อมุ่งสู่ “ความมั่นคง มั่งคั่ง และยั่งยืน”

การพัฒนาประเทศในระยะแผนพัฒนาฯ ฉบับที่ ๑๒ จึงเป็นจุดเปลี่ยนที่สำคัญในการเชื่อมต่อกับยุทธศาสตร์ชาติ ๒๐ ปี ในลักษณะการแปลงยุทธศาสตร์ระยะยาวสู่การปฏิบัติ โดยในแต่ละยุทธศาสตร์ของแผนพัฒนาฯ ฉบับที่ ๑๒ ได้กำหนดประเด็นการพัฒนา พร้อมทั้งแผนงาน/โครงการสำคัญที่ต้องดำเนินการให้เห็นผลเป็นรูปธรรมในช่วง ๕ ปีแรกของการขับเคลื่อนยุทธศาสตร์ชาติ เพื่อเตรียมความพร้อมคน สังคม และระบบเศรษฐกิจของประเทศให้สามารถปรับตัวรองรับผลกระทบจากการเปลี่ยนแปลงได้อย่างเหมาะสม ขณะเดียวกัน ยังได้กำหนดแนวคิดและกลไกการขับเคลื่อนและติดตามประเมินผลที่ชัดเจน เพื่อกำกับให้การพัฒนาเป็นไปอย่างมีทิศทางและเกิดประสิทธิภาพ นำไปสู่การพัฒนาเพื่อประโยชน์สุขที่ยั่งยืนของสังคมไทย

## ๑. ภาพรวมการพัฒนาในช่วงแผนพัฒนาฯ ฉบับที่ ๑๒

### ๑.๑ หลักการ

๑.๒ จุดเปลี่ยนสำคัญในแผนพัฒนาเศรษฐกิจและสังคมฉบับที่ ๑๒

๑.๓ ประเด็นการพัฒนาหลักที่สำคัญในช่วงแผนพัฒนาฯ ฉบับที่ ๑๒

## ๒. การประเมินสภาพแวดล้อมการพัฒนาประเทศ

๒.๑ สถานการณ์และแนวโน้มภายนอก

๒.๒ สถานการณ์และแนวโน้มภายใน

## ๓. วัตถุประสงค์และเป้าหมายการพัฒนาในช่วงแผนพัฒนาฯ ฉบับที่ ๑๒

๓.๑. วัตถุประสงค์

๓.๒. เป้าหมายรวม

## ๔. ยุทธศาสตร์การพัฒนาประเทศ

ยุทธศาสตร์ในแผนพัฒนาฯ ฉบับที่ ๑๒ มีทั้งหมด ๑๐ ยุทธศาสตร์ โดยมี ๖ ยุทธศาสตร์ตามกรอบยุทธศาสตร์ชาติ ๒๐ ปี และอีก ๔ ยุทธศาสตร์ที่เป็นปัจจัยสนับสนุน ดังนี้

๔.๑ ยุทธศาสตร์การเสริมสร้างและพัฒนาศักยภาพทุนมนุษย์

๔.๒ ยุทธศาสตร์การสร้างความเป็นธรรมและลดความเหลื่อมล้ำในสังคม

๔.๓ ยุทธศาสตร์การสร้างความเข้มแข็งทางเศรษฐกิจและแข่งขันได้อย่างยั่งยืน

๔.๔ ยุทธศาสตร์การเติบโตที่เป็นมิตรกับสิ่งแวดล้อมเพื่อการพัฒนาที่ยั่งยืน

๔.๕ ยุทธศาสตร์การเสริมสร้างความมั่นคงแห่งชาติเพื่อการพัฒนาประเทศ

สู่ความมั่งคั่ง และยั่งยืน

๔.๖ ยุทธศาสตร์การบริหารจัดการในภาครัฐ การป้องกันการทุจริตประพฤติมิชอบ

และธรรมาภิบาลในสังคมไทย

๔.๗ ยุทธศาสตร์การพัฒนาโครงสร้างพื้นฐานและระบบโลจิสติกส์

๔.๘ ยุทธศาสตร์การพัฒนาวิทยาศาสตร์ เทคโนโลยี วิจัย และนวัตกรรม

๔.๙ ยุทธศาสตร์การพัฒนากาชา เมือง และพื้นที่เศรษฐกิจ

๔.๑๐ ยุทธศาสตร์ความร่วมมือระหว่างประเทศเพื่อการพัฒนา

## ๕. การขับเคลื่อนแผนพัฒนาฯ ฉบับที่ ๑๒ สู่การปฏิบัติ

๕.๑ หลักการ

๕.๒ แนวทางขับเคลื่อนแผนพัฒนาฯ ฉบับที่ ๑๒

๕.๓ การติดตามประเมินผลแผนพัฒนาฯ ฉบับที่ ๑๒

### ๑.๓ แผนพัฒนาภาค/แผนพัฒนากลุ่มจังหวัด/แผนพัฒนาจังหวัด

#### ➤ แผนพัฒนาภาคตะวันออกเฉียงเหนือ

แผนพัฒนาภาค เป็นแผนที่ยึดกระบวนการมีส่วนร่วมของทุกภาคส่วนจากทุกจังหวัด ทั้ง ๔ ภูมิภาคขึ้น เพื่อสนับสนุนจังหวัดและกลุ่มจังหวัดให้สามารถใช้เป็นกรอบแนวทางในการจัดทำแผนพัฒนาจังหวัดและแผนพัฒนากลุ่มจังหวัด แผนพัฒนาภาค จัดทำโดยสำนักงานพัฒนาการเศรษฐกิจและสังคมแห่งชาติ (สศช.) มีวัตถุประสงค์เพื่อให้เกิดการพัฒนาที่สมดุล ยึดแนวความคิดการพัฒนาตาม “ปรัชญาของเศรษฐกิจพอเพียง” โดยประกอบไปด้วย ยุทธศาสตร์การพัฒนากาชาเหนือ ยุทธศาสตร์การพัฒนากาชาตะวันออกเฉียงเหนือ ยุทธศาสตร์การพัฒนากาชากลาง ยุทธศาสตร์การพัฒนากาชาใต้ซึ่งองค์การบริหารส่วนตำบลตำบลบ้านม่วงนั้น ตั้งอยู่ภาคตะวันออกเฉียงเหนือ การจัดทำแผนพัฒนาท้องถิ่นสี่ปีขององค์การบริหารส่วนตำบลมีความสัมพันธ์กับแผนพัฒนาภาคตะวันออกเฉียงเหนือ ด้านเศรษฐกิจ ด้านการเกษตร การท่องเที่ยว การค้าการลงทุน การพัฒนาคนให้มีสุขภาพดีทั้งร่างกาย จิตใจและสติปัญญา รอบรู้ เท่าทันการเปลี่ยนแปลง สามารถดำรงชีพได้อย่างมีคุณภาพ สร้างความมั่นคงด้านอาหาร แก้ไขปัญหาความยากจน หนี้สิน และการออมของครัวเรือน มีสัมมาอาชีพที่มั่นคง สามารถพึ่งพาตนเองและดูแลครอบครัวได้อย่างอบอุ่น พื้นฟูทรัพยากรธรรมชาติและสิ่งแวดล้อมให้สมบูรณ์ซึ่งแผนพัฒนาภาคตะวันออกเฉียงเหนือ มีรายละเอียดสรุปย่อ ดังนี้

#### กรอบยุทธศาสตร์การพัฒนากาชา

ตามพระราชบัญญัติระเบียบบริหารราชการแผ่นดิน (ฉบับที่ ๗) พ.ศ. ๒๕๕๐ มาตรา ๕๓/๑ และมาตรา ๕๓/๒ บัญญัติให้จังหวัดและกลุ่มจังหวัดทำแผนพัฒนาจังหวัดและแผนพัฒนากลุ่มจังหวัดให้สอดคล้องกับแนวทางการพัฒนาเศรษฐกิจและสังคมแห่งชาติ และตอบสนองความต้องการของประชาชนในท้องถิ่น สำนักงานพัฒนาการเศรษฐกิจและสังคมแห่งชาติ (สศช.) จึงได้จัดทำกรอบยุทธศาสตร์การพัฒนากาชาที่ยึดกระบวนการมีส่วนร่วมของทุกภาคส่วนจากทุกจังหวัดทั้ง ๔ ภูมิภาคขึ้น เพื่อสนับสนุนจังหวัดและ กลุ่มจังหวัดให้สามารถใช้เป็นกรอบแนวทางในการจัดทำแผนพัฒนาจังหวัดและแผนพัฒนากลุ่มจังหวัด

## ๑. แนวคิดและหลักการ

๑.๑ ยึดแนวความคิดการพัฒนาตาม “ปรัชญาของเศรษฐกิจพอเพียง” ให้เกิดการพัฒนาที่สมดุล เป็นธรรม และมีภูมิคุ้มกันต่อผลกระทบจากกระแสการเปลี่ยนแปลงทั้งจากภายนอกและภายในประเทศ ควบคู่กับแนวคิด “การพัฒนาแบบองค์รวม” ที่ยึด คน ผลประโยชน์ของประชาชน ภูมิสังคม ยุทธศาสตร์พระราชทาน เข้าใจ เข้าถึง และพัฒนายึดหลักการมีส่วนร่วมของทุกภาคภาคีการพัฒนาและหลักธรรมาภิบาลเพื่อให้สังคม สมานฉันท์และอยู่เย็นเป็นสุขร่วมกัน

๑.๒ หลักการ มุ่งสร้างความเชื่อมโยงกับแผนระดับชาติต่างๆ นโยบายรัฐบาล แผนการบริหารราชการแผ่นดิน เพื่อสร้างโอกาสทางการพัฒนา สอดคล้องกับภูมิสังคมของพื้นที่ โดย

(๑) กำหนดรูปแบบการพัฒนาเชิงพื้นที่ของประเทศและภาค รวมถึงชุมชน

(๒) กำหนดบทบาทและยุทธศาสตร์การพัฒนาภาคให้สอดคล้องกับศักยภาพและโอกาสของพื้นที่

## ๒. ทิศทางการพัฒนาเชิงพื้นที่

ภายใต้กระแสโลกาภิวัตน์ที่มีการเปลี่ยนแปลงตลอดเวลา สภาพแวดล้อมภายนอกเป็นปัจจัยสำคัญต่อการพัฒนาประเทศ เป็นผลให้จำเป็นต้องเตรียมการรองรับการเปลี่ยนแปลงดังกล่าวให้เหมาะสม การพัฒนาที่สมดุล ดังนั้นจึงกำหนดทิศทางการพัฒนาพื้นที่ของประเทศ ดังนี้

๒.๑ พัฒนาพื้นที่ในภูมิภาคต่างๆ ของประเทศให้เชื่อมโยงกับภูมิภาคเอเชียตะวันออกเฉียงใต้ เพื่อเป็นฐานการพัฒนาด้านอุตสาหกรรม การเกษตรและการแปรรูปการเกษตร และการท่องเที่ยวของภูมิภาค โดยเฉพาะ

๒.๑.๑ พัฒนาพื้นที่เชื่อมโยงทางเศรษฐกิจตามแนวตะวันออก – ตะวันตก (East West Economic Corridor) เช่น พื้นที่เขตเศรษฐกิจแม่สอด-สุโขทัย-พิษณุโลก-ขอนแก่น-มุกดาหาร แนวสะพานเศรษฐกิจพื้นที่ อรัญประเทศ-สระแก้ว-ปราจีนบุรี พื้นที่เศรษฐกิจระนอง-ชุมพร-บางสะพาน แนวสะพานเศรษฐกิจพังงา-กระบี่-สุราษฎร์ธานี-นครศรีธรรมราช และแนวสะพานเศรษฐกิจสตูล-สงขลา

๒.๑.๒ พัฒนาพื้นที่เชื่อมโยงทางเศรษฐกิจตามแนวเหนือ-ใต้ (North South Economic Corridor) ได้แก่ แนวเศรษฐกิจเชียงใหม่-เชียงราย-พิษณุโลก-นครสวรรค์-จังหวัดปริมณฑล แนวเศรษฐกิจหนองคาย-อุดรธานี-ขอนแก่น-นครราชสีมา-จังหวัดปริมณฑล พื้นที่แหลมฉบัง-ชลบุรี-ฉะเชิงเทรา-สระแก้ว-บุรีรัมย์-มุกดาหาร

๒.๒ พัฒนาบริการพื้นฐานของชุมชนเพื่อรองรับการพัฒนาเศรษฐกิจเชื่อมโยงระหว่างประเทศ โดยเน้นพื้นที่ชุมชนตามแนวเขตเศรษฐกิจเหนือ-ใต้ และตะวันออก-ตะวันตก โดยเฉพาะชุมชนเศรษฐกิจชายแดน

๒.๓ พัฒนาระบบโลจิสติกส์และโครงข่ายคมนาคมขนส่งเพื่อสนับสนุนการเพิ่มขีดความสามารถในการแข่งขันเชิงพื้นที่ เช่น การพัฒนาระบบรถราง เพิ่มประสิทธิภาพการขนส่งทางน้ำ และเพิ่มประสิทธิภาพการเชื่อมโยงโครงข่ายการคมนาคมบริเวณจุดตัด เช่น พิษณุโลก และขอนแก่น

๒.๔ สร้างความมั่นคงของฐานทรัพยากรธรรมชาติและสิ่งแวดล้อม เพื่อรักษาสมดุลของระบบนิเวศให้ยั่งยืน ได้แก่ พัฒนาแหล่งน้ำให้เพียงพอต่อการเกษตร พัฒนาสิ่งแวดล้อมเมืองและแหล่งอุตสาหกรรม และการจัดให้มีการจัดการใช้ประโยชน์ที่ดินอย่างมีประสิทธิภาพ

### ๓. ยุทธศาสตร์การพัฒนาภาคตะวันออกเฉียงเหนือ

#### ๓.๑ ยุทธศาสตร์การพัฒนา

(๑) เพิ่มศักยภาพการแข่งขันด้านเศรษฐกิจ โดยการยกมาตรฐานและประสิทธิภาพการผลิต การเกษตร การพัฒนาศักยภาพการประกอบการด้านอุตสาหกรรม อุตสาหกรรมบริการและการท่องเที่ยว การตั้งองค์การร่วมภาครัฐและเอกชนระดับพื้นที่เพื่อส่งเสริมอำนวยความสะดวกด้านการค้าการลงทุน และส่งเสริมความร่วมมือทางเศรษฐกิจกับประเทศเพื่อนบ้าน

(๒) สร้างคนให้มีคุณภาพ เพื่อพัฒนาคนให้มีสุขภาพดีทั้งร่างกาย จิตใจและสติปัญญา ครอบรู้เท่าทันการเปลี่ยนแปลง สามารถดำรงชีพได้อย่างมีคุณภาพ

(๓) สร้างสังคมและเศรษฐกิจฐานรากให้เข้มแข็ง เพื่อสร้างความมั่นคงด้านอาหาร แก้ไขปัญหาความยากจน หนี้สิน และการออมของครัวเรือน มีสัมมาอาชีพที่มั่นคง สามารถพึ่งพาตนเองและดูแลครอบครัวได้อย่างอบอุ่น

(๔) พื้นฟูทรัพยากรธรรมชาติและสิ่งแวดล้อมให้สมบูรณ์ โดยเร่งอนุรักษ์และฟื้นฟูพื้นที่ป่าไม้ให้ได้ ๑๕.๙ ล้านไร่หรือร้อยละ ๒๕ ของพื้นที่ภาคป้องกันการรุกล้ำพื้นที่ชุ่มน้ำพัฒนาแหล่งน้ำและระบบชลประทาน พื้นฟูดิน ยับยั้งการแพร่กระจายดินเค็ม และเพิ่มประสิทธิภาพการจัดการโดยส่งเสริมทำเกษตรอินทรีย์

#### ๓.๒ ทิศทางการพัฒนากลุ่มจังหวัดและจังหวัด

กลุ่มจังหวัดภาคตะวันออกเฉียงเหนือตอนบน (อุดรธานี หนองบัวลำภู หนองคาย เลย)

เน้นการฟื้นฟูระบบนิเวศน์เพื่อรักษาสมดุลธรรมชาติ การปรับโครงสร้างการผลิตด้านการเกษตร การส่งเสริมการค้า การลงทุนและการท่องเที่ยวเชื่อมโยงกับประเทศเพื่อนบ้าน

#### วิสัยทัศน์

“แหล่งพำนักแห่งที่สองของนักลงทุนและนักท่องเที่ยว THE LAND OF YOUR SECOND HOME”

#### เป้าประสงค์การพัฒนา

๑. ลดการสูญเสียจากภัยธรรมชาติ/เพิ่มโอกาสการฟื้นฟูป่าไม้
๒. ปรับโครงสร้าง/ขยายฐานการผลิตเกษตร/พัฒนาอุตสาหกรรม
๓. เป็นศูนย์กลางผลิตและกระจายสินค้าของอีสานตอนบน
๔. เพิ่มจำนวนนักท่องเที่ยวและรายได้จากการท่องเที่ยว

#### ประเด็นยุทธศาสตร์

ประเด็นยุทธศาสตร์ ๑ : ด้านฟื้นฟูระบบนิเวศน์ โดยมียุทธศาสตร์ประกอบด้วย

๑. ลดความสูญเสียจากภัยธรรมชาติตามแนวพระราชดำริ
๒. เพิ่มโอกาสการฟื้นตัวป่าไม้เพื่อสร้างสมดุลระบบนิเวศน์
๓. ขยายฐานการผลิตการเกษตรโดยใช้วนเกษตร

ประเด็นยุทธศาสตร์ ๒ : ด้านเกษตรอุตสาหกรรม โดยมียุทธศาสตร์ประกอบด้วย

๑. การเพิ่มประสิทธิภาพการผลิตเพิ่มขีดในการแข่งขัน

**ประเด็นยุทธศาสตร์ ๓ : ด้านการค้าชายแดน โดยมียุทธศาสตร์ประกอบด้วย**

๑. พัฒนาโครงสร้างพื้นฐานเพื่อเพิ่มศักยภาพการค้าชายแดน
๒. พัฒนาความร่วมมือการค้าการลงทุนกับเพื่อนบ้าน
๓. ผลักดันให้ตั้งเขตเศรษฐกิจพิเศษ (อุดรฯ – หนองคาย – เวียงจันทน์)

**ประเด็นยุทธศาสตร์ ๔ : ด้านการท่องเที่ยว โดยมียุทธศาสตร์ประกอบด้วย**

๑. เพิ่มศักยภาพและมูลค่าแหล่งท่องเที่ยว
๒. พัฒนาบุคลากรด้านการท่องเที่ยว
๓. พัฒนาระบบข้อมูลทางการท่องเที่ยวและการประชาสัมพันธ์
๔. ประสานความร่วมมือด้านการท่องเที่ยวระหว่างประเทศ
๕. พัฒนาโครงข่ายการคมนาคมระหว่างกลุ่มจังหวัด

**➤ ยุทธศาสตร์พัฒนาจังหวัดหนองคาย**

แผนพัฒนาท้องถิ่นสี่ปีขององค์การมีความสัมพันธ์กับแผนพัฒนาจังหวัดหนองคายแต่เนื่องจากว่าแผนพัฒนาจังหวัดหนองคาย ระยะ ๔ ปี (พ.ศ. ๒๕๖๑ – ๒๕๖๔) ยังมีได้ประกาศใช้ องค์การบริหารส่วนตำบลบ้านม่วง จึงได้นำกรอบจากแผนยุทธศาสตร์การพัฒนาจังหวัดหนองคาย ระยะ ๔ ปี (พ.ศ. ๒๕๕๗-๒๕๖๐) มาใช้เป็นกรอบในการจัดทำแผนพัฒนาท้องถิ่นสี่ปี (พ.ศ. ๒๕๖๑-๒๕๖๔) แผนพัฒนาท้องถิ่นสี่ปีมีความสัมพันธ์กับแผนพัฒนาจังหวัดดังกล่าว โดยมุ่งเน้นพัฒนาและยกระดับมาตรฐานสินค้าเกษตรส่งเสริมการท่องเที่ยวและการบริการซึ่งแผนยุทธศาสตร์การพัฒนาจังหวัดหนองคาย ระยะ ๔ ปี (พ.ศ. ๒๕๕๗ – ๒๕๖๐) มีรายละเอียดดังนี้

## กรอบยุทธศาสตร์การพัฒนาจังหวัดหนองคาย (พ.ศ. ๒๕๖๑-๒๕๖๕)

### ๑. วิสัยทัศน์

“เกษตรอุตสาหกรรมวัฒนธรรมรุ่งเรือง เมืองท่องเที่ยวลุ่มน้ำโขง”

### ๒. พันธกิจ

๑. สร้างมูลค่าเพิ่มให้กับผลผลิตทางการเกษตรโดยให้ความเชื่อมโยงกับระบบอุตสาหกรรม และการค้า
๒. ส่งเสริม สนับสนุนการนำนวัตกรรม เทคโนโลยีการผลิตมาใช้ในภาคเกษตร อุตสาหกรรม และท่องเที่ยว
๓. พัฒนาแหล่งท่องเที่ยวให้ได้มาตรฐานและเชื่อมโยงกับการเกษตรและวัฒนธรรมลุ่มน้ำโขง

### ๓. เป้าประสงค์รวม

เพิ่มรายได้จากภาคการเกษตรอุตสาหกรรม การท่องเที่ยว และการค้า

### ๔. ตัวชี้วัดและค่าเป้าหมายรวม

๑. มูลค่าผลิตภัณฑ์มวลรวม(GPP) ภาคเกษตรเพิ่มขึ้นร้อยละ ๑๐
๒. รายได้จากการท่องเที่ยว เพิ่มขึ้นร้อยละ ๒๕
๓. มูลค่าการค้าชายแดนเพิ่มขึ้นร้อยละ ๕

### ๕. ค่านิยม

หนองคายเมืองสะอาด สะอาด ปลอดภัย มั่นใจ น่าอยู่

### ๖. ประเด็นยุทธศาสตร์การพัฒนาจังหวัด/เป้าหมายการพัฒนา

#### (๑) ยุทธศาสตร์การพัฒนาจังหวัด

ที่	ยุทธศาสตร์การพัฒนาจังหวัด	เป้าหมายการพัฒนา
๑	ยุทธศาสตร์ที่ ๑ ส่งเสริมการเกษตรยั่งยืน	เกษตรกร ๔.๐ : หลุดพ้นจากกับดักความยากจน ผันตัวเองจากเกษตรกรผู้ผลิตมาเป็นผู้ประกอบการ ทางสมัยใหม่ (Smart Farmers) การบริหารจัดการดี มีต้นทุนการผลิตต่ำ

ที่	ยุทธศาสตร์การพัฒนาจังหวัด	เป้าหมายการพัฒนา
๒	ยุทธศาสตร์ที่ ๒ ยกระดับมาตรฐานการผลิต การค้า การลงทุน การท่องเที่ยวและการบริการ	ความมั่งคั่งทางเศรษฐกิจ โดยใช้โอกาสจากการเข้าสู่ประชาคมอาเซียนและการพัฒนาเมืองเศรษฐกิจพิเศษชายแดน
๓	ยุทธศาสตร์ที่ ๓ เสริมสร้างความมั่นคงเพื่อสังคมสงบสุข	คน ชุมชน พื้นที่ มีความมั่นคง ปลอดภัย ในชีวิตและทรัพย์สิน
๔	ยุทธศาสตร์ที่ ๔ พัฒนาคชน ชุมชน สังคม และสิ่งแวดล้อมให้เป็นเมืองน่าอยู่	ต้องมีคุณภาพและยั่งยืน คน : ต้องพร้อมใน ๔ ด้าน Health + Heart + Head + Hand สังคม : ต้องมี Hope + Happiness + Harmony สิ่งแวดล้อม : ต้อง Low carbon
๕	ยุทธศาสตร์ที่ ๕ พัฒนาระบบการให้บริการประชาชนสู่มาตรฐานสากล	ต้อง Open & Connected & Citizen-Centric & Smart - Innovative Government มุ่งสู่ความเป็นเมืองอัจฉริยะ Smart city

## (๒) จุดยืนทางยุทธศาสตร์ (Positioning)

- (๒.๑) ส่งเสริมการเกษตรยั่งยืน
- (๒.๒) ส่งเสริมการท่องเที่ยว
- (๒.๓) ส่งเสริมการค้า การลงทุน

## ๗. กลยุทธ์ตามประเด็นยุทธศาสตร์

### (๑) ยุทธศาสตร์ที่ ๑ ส่งเสริมการเกษตรยั่งยืน

- กลยุทธ์ที่ ๑ พัฒนาโครงสร้างพื้นฐานด้านการเกษตร เพิ่มประสิทธิภาพการผลิตและบริหารจัดการด้านการตลาด
- กลยุทธ์ที่ ๒ พัฒนาศักยภาพเกษตรกรและสถาบันเกษตรกร
- กลยุทธ์ที่ ๓ การส่งเสริมเกษตรอินทรีย์

### (๒) ยุทธศาสตร์ที่ ๒ ยกระดับมาตรฐานการผลิต การค้า การลงทุน การท่องเที่ยวและการบริการ

- กลยุทธ์ที่ ๑ พัฒนาระบบโลจิสติกส์เชื่อมโยงการค้า การลงทุน การท่องเที่ยวและการบริการ
- กลยุทธ์ที่ ๒ พัฒนาและปรับปรุงแหล่งท่องเที่ยว
- กลยุทธ์ที่ ๓ พัฒนาและยกระดับมาตรฐานสินค้า OTOP และ SME
- กลยุทธ์ที่ ๔ บูรณาการความร่วมมือการค้า การลงทุนและการท่องเที่ยวภายใน

- (๓) ยุทธศาสตร์ที่ ๓ เสริมสร้างความมั่นคงเพื่อสังคมสงบสุข
- กลยุทธ์ที่ ๑ เพิ่มประสิทธิภาพในการป้องกันและปราบปรามภัยคุกคามด้านความมั่นคง
  - กลยุทธ์ที่ ๒ การจัดการความมั่นคงพื้นที่ชายแดน
  - กลยุทธ์ที่ ๓ การเสริมสร้างความสัมพันธ์อันดีกับประเทศเพื่อนบ้าน
- (๔) ยุทธศาสตร์ที่ ๔ พัฒนาคชน ชุมชน สังคม และสิ่งแวดล้อมให้เป็นเมืองน่าอยู่
- กลยุทธ์ที่ ๑ ยกระดับคุณภาพชีวิตด้านการศึกษา แรงงาน สาธารณสุข สังคม และกลุ่มผู้สูงอายุ
  - กลยุทธ์ที่ ๒ ส่งเสริมอนุรักษ์ ฟื้นฟู ศิลปวัฒนธรรม ขนบธรรมเนียม ประเพณี และทรัพยากรธรรมชาติและสิ่งแวดล้อม
- (๕) ยุทธศาสตร์ที่ ๕ พัฒนาระบบการให้บริการประชาชนสู่มาตรฐานสากล
- กลยุทธ์ที่ ๑ การเสริมสร้างการบริหารจัดการบ้านเมืองที่ดี
  - กลยุทธ์ที่ ๒ ส่งเสริมพัฒนาการบริการประชาชนด้วยระบบดิจิทัลและเทคโนโลยี



## ๒. ยุทธศาสตร์ขององค์การบริหารส่วนตำบลบ้านม่วง

### ๑.๑ วิสัยทัศน์

องค์การบริหารส่วนตำบลบ้านม่วง ได้กำหนดวิสัยทัศน์(Vision)เพื่อแสดงสถานการณ์ในอนาคต ซึ่งเป็นจุดมุ่งหมายความคาดหวังที่ต้องการให้เกิดขึ้นในอนาคตข้างหน้าซึ่งจะสามารถสะท้อนถึงสภาพการณ์ของท้องถิ่นในอนาคตได้อย่างรอบด้านภายใต้การเปลี่ยนแปลงของสภาพแวดล้อมด้านต่างๆ จึงได้กำหนดวิสัยทัศน์ความหวังที่จะให้เกิดขึ้นในอนาคต ดังนี้

**“การคมนาคมสะดวก สาธารณูปโภคครบครัน การท่องเที่ยวสร้างสรรค์  
หลากหลายประเพณี ประชาชนมีสุข”**

### ๑.๒ ยุทธศาสตร์

แนวทางการพัฒนาและยุทธศาสตร์การพัฒนาขององค์การบริหารส่วนตำบลบ้านม่วง

#### ๑. ยุทธศาสตร์พัฒนาด้านโครงสร้างพื้นฐาน

##### กลยุทธ์/แนวทางการพัฒนา

- ๑.๑ การก่อสร้าง ปรับปรุง บำรุงรักษาและซ่อมแซม ถนน ทางเท้าและรางระบายน้ำ
- ๑.๒ พัฒนาด้านสาธารณูปโภคและสาธารณูปการ (ประปา ไฟฟ้า ที่ดิน) การก่อสร้าง ปรับปรุง บำรุงรักษา และซ่อมแซมเขื่อน สะพาน แหล่งน้ำและทำเทียบเรือ

#### ๒. ยุทธศาสตร์การพัฒนาด้านการส่งเสริมคุณภาพชีวิต

##### กลยุทธ์/แนวทางการพัฒนา

- ๒.๑ การส่งเสริมและเพิ่มทักษะอาชีพของครัวเรือนและกลุ่มอาชีพ
- ๒.๒ การพัฒนาและส่งเสริมด้านสวัสดิการสังคมของชุมชน
- ๒.๓ การพัฒนาและส่งเสริมการศึกษา
- ๒.๔ การพัฒนาส่งเสริมสุขภาพและอนามัย

#### ๓. ยุทธศาสตร์การพัฒนาด้านสังคม

##### กลยุทธ์/แนวทางการพัฒนา

- ๓.๑ การจัดระเบียบชุมชน สังคม และการมีส่วนร่วมของประชาชน
- ๓.๒ การป้องกันและบรรเทาสาธารณภัย
- ๓.๓ การรักษาความสงบเรียบร้อยและความปลอดภัยในชีวิตและทรัพย์สิน

#### ๔. ยุทธศาสตร์การส่งเสริมการกีฬา การท่องเที่ยวและการรักษาทรัพยากรธรรมชาติและสิ่งแวดล้อม

##### กลยุทธ์/แนวทางการพัฒนา

- ๔.๑ สนับสนุนและส่งเสริมการท่องเที่ยวเชิงอนุรักษ์
- ๔.๒ สร้างความตระหนักและปลูกจิตสำนึกเรื่องสิ่งแวดล้อมตามนโยบายของรัฐบาล
- ๔.๓ ส่งเสริมการพัฒนาและปรับปรุงผลิตภัณฑ์ผลิตภัณฑ์และบริการในระบบห่วงโซ่อุปทานการท่องเที่ยว
- ๔.๔ การส่งเสริมและพัฒนาการกีฬา
- ๔.๕ สนับสนุนและส่งเสริมการใช้ภาษาอังกฤษและภาษาในกลุ่มประเทศอาเซียน

## ๕. ยุทธศาสตร์การบริหารจัดการบ้านเมืองที่ดี

### กลยุทธ์/แนวทางพัฒนา

- ๕.๑ ส่งเสริมการมีส่วนร่วมของประชาชนและองค์กรทุกภาคส่วน
- ๕.๒ ส่งเสริมการพัฒนาศักยภาพของบุคลากรและองค์กรให้มีขีดความสามารถในการพัฒนา
- ๕.๓ ส่งเสริมระบบการบริการประชาชนตามมาตรฐานสากล (PSO)

## ๖. ยุทธศาสตร์การพัฒนาด้านศิลปะ วัฒนธรรม จารีตประเพณีและภูมิปัญญาท้องถิ่น

### กลยุทธ์/แนวทางพัฒนา

- ๖.๑ สนับสนุนและส่งเสริมการพัฒนาด้านคุณธรรม จริยธรรม และวัฒนธรรมประเพณีท้องถิ่น

### ๑.๓ เป้าประสงค์

- ๑) การคมนาคมและสาธารณูปโภคต่างๆ ได้มาตรฐานเพียงพอสะดวกสบายและรวดเร็ว
- ๒) เพื่อให้ประชาชนได้รับการบริการสาธารณสุขครบครันภายใต้สภาพแวดล้อมที่ดี และเพื่อคุณภาพชีวิตที่ดี
- ๓) ยกระดับคุณภาพการศึกษาของประชาชนทุกระดับอย่างทั่วถึง ตลอดจนการรับรู้ข่าวสารที่ทันสมัย
- ๔) เพื่อเพิ่มคุณภาพและประสิทธิภาพการผลิต การแปรรูป การจำหน่ายผลผลิตทางด้านการเกษตร เพื่อเพิ่มรายได้สะดวกที่ครบครัน พร้อมโยงกับแหล่งท่องเที่ยวอื่น เพื่อเพิ่มรายได้และจำนวนนักท่องเที่ยว
- ๕) เป็นแหล่งท่องเที่ยวทางธรรมชาติที่สมบูรณ์ มีสิ่งอำนวยความสะดวก
- ๖) พัฒนาประสิทธิภาพการบริหารและการจัดการอย่างต่อเนื่อง
- ๗) สนับสนุน/ส่งเสริมให้เกิดความร่วมมือของประชาชนและทุกส่วนงานในท้องถิ่น
- ๘) พัฒนาคณะให้มีศักยภาพพร้อมส่งเสริมกิจกรรมด้านศาสนาและวัฒนธรรม เพื่อพัฒนาคณะด้านคุณธรรม จริยธรรม สร้างชุมชนให้เข้มแข็งยั่งยืน

### ๑.๔ ตัวชี้วัด

- ๑) จำนวนโครงสร้างพื้นฐานได้มาตรฐานเพิ่มขึ้น
- ๒) จำนวนประชากรในชุมชนได้รับการพัฒนาคุณภาพชีวิต มีฝีมือด้านอาชีพเพิ่มขึ้น
- ๓) จำนวนผู้ที่ได้รับการศึกษาเพิ่มขึ้น
- ๔) จำนวนประชาชนได้รับความปลอดภัยในชีวิตและทรัพย์สินเพิ่มขึ้น
- ๕) จำนวนนักท่องเที่ยวในชุมชนเพิ่มมากขึ้น
- ๖) ระดับความสำเร็จของการพัฒนาข้าราชการ/พนักงาน เจ้าหน้าที่ในการเสริมสร้างคุณธรรม จริยธรรมและธรรมาภิบาล
- ๗) ระดับความเชื่อมั่นของประชาชนต่อการปฏิบัติงานราชการ/พนักงาน เจ้าหน้าที่ ไม่น้อยกว่าเป้าหมายที่ผ่านมา

### ๑.๕ ค่าเป้าหมาย

- ๑) ประชาชนมีระบบโครงสร้างพื้นฐานใช้ดำรงชีพ ทั้งทางบก ทางน้ำอย่างสะดวกและทั่วถึง
- ๒) ประชาชนได้รับการศึกษาอย่างทั่วถึงและมีอาชีพช่องทางทำมาหากิน พึ่งพาตนเองได้
- ๓) ประชากรมีรายได้เพิ่มขึ้น มีความเป็นอยู่ที่ดีขึ้น
- ๔) ประชาชนอยู่ในสังคมอย่างสงบสุข มีความมั่นคงปลอดภัยชุมชนเข้มแข็ง
- ๕) ประชาชนตระหนักและมีจิตสำนึกเรื่องสิ่งแวดล้อมพร้อมทั้งส่งเสริมการท่องเที่ยวเชิงอนุรักษ์
- ๖) ประชาชนเยาวชนหันมาเล่นกีฬาเพิ่มมากขึ้น
- ๗) เสริมสร้างพัฒนาความเป็นผู้นำของข้าราชการและจิตสำนึกในสิทธิหน้าที่ของราชการ/ พนักงาน เจ้าหน้าที่ เพื่อให้สามารถดูแลผลประโยชน์ของภาคส่วนต่างๆ เกิดความเป็นธรรมในสังคมและเปิดโอกาสให้ภาคส่วนต่างๆ เข้ามามีส่วนร่วมมากขึ้น โดยยึดหลักธรรมาภิบาล
- ๘) ส่งเสริมการอนุรักษ์ ฟื้นฟูศิลปวัฒนธรรมและภูมิปัญญาพื้นบ้าน
- ๙) สังคม ชุมชนมีความเข้มแข็งพร้อมสู่ประชาคมอาเซียน

### ๑.๖ กลยุทธ์

- ๑) จำนวนโครงสร้างพื้นฐานได้มาตรฐานเพิ่มขึ้น
- ๒) จำนวนกลุ่มอาชีพได้รับการส่งเสริมสนับสนุนเพิ่มขึ้น
- ๓) จำนวนโครงการด้านสวัสดิการของชุมชนเพิ่มขึ้น
- ๔) จำนวนผู้ที่ได้รับการศึกษาเพิ่มขึ้น
- ๕) จำนวนโครงการด้านสุขภาพอนามัย กีฬาและนันทนาการเพิ่มขึ้น
- ๖) ประชาชนมีความรู้ความเข้าใจในบทบาทและหน้าที่ของตนเอง
- ๗) ประชาชนมีบทบาทในการพัฒนาชุมชนมากขึ้น
- ๘) ร้อยละของประชาชนได้รับความปลอดภัยในชีวิตและทรัพย์สินที่เพิ่มขึ้น
- ๙) จำนวนแหล่งน้ำได้รับการพัฒนา
- ๑๐) ระบบการจัดการขยะที่มีผลกระทบต่อสิ่งแวดล้อมลดน้อยลง
- ๑๑) มีนักท่องเที่ยวเข้ามาเที่ยวในปริมาณเพิ่มมากขึ้น
- ๑๒) ประชาชนได้รับการศึกษาเพิ่มมากขึ้น และสามารถสื่อสารกับชาวต่างชาติมากขึ้น
- ๑๓) ประชาชนมีส่วนร่วมในการอนุรักษ์และส่งเสริมศิลปวัฒนธรรมประเพณีท้องถิ่นคงอยู่สืบไป

### ๑.๗ จุดยืนทางยุทธศาสตร์

- ๑) การพัฒนาชุมชนให้น่าอยู่มีความเข้มแข็ง โดยได้รับการสาธารณสุขด้านโครงสร้างพื้นฐานที่จำเป็นเพื่อรองรับการขยายตัวของชุมชนและเศรษฐกิจ
- ๒) การพัฒนาระบบการศึกษาและส่งเสริมศิลปวัฒนธรรมท้องถิ่น
- ๓) ส่งเสริมและพัฒนาศักยภาพคนและความเข้มแข็งของชุมชนในการพึ่งตนเอง
- ๔) การกำจัดขยะมูลฝอยสิ่งปฏิกูลและมลภาวะสิ่งแวดล้อมที่มีอย่างยั่งยืน
- ๕) การพัฒนาระบบการบริหารจัดการภาครัฐที่ดีและมีส่วนร่วมจากทุกภาคส่วน

### ๒.๘ ความเชื่อมโยงของยุทธศาสตร์ในภาพรวม

การจัดทำแผนพัฒนาท้องถิ่นของ อบต. มีความเชื่อมโยงของยุทธศาสตร์ในภาพรวม

### ๓. การวิเคราะห์เพื่อพัฒนาท้องถิ่น

#### ๓.๑ การวิเคราะห์กรอบการจัดทำยุทธศาสตร์ขององค์การบริหารส่วนท้องถิ่น

ในการจัดทำแผนพัฒนาท้องถิ่นสี่ปีขององค์การบริหารส่วนตำบลได้ใช้การวิเคราะห์ SWOT Analysis/Demand (Demand Analysis)/Global Demand และ Trend ปัจจุบันและสถานการณ์การเปลี่ยนแปลงที่มีผลต่อการพัฒนา อย่างน้อยต้องประกอบด้วย การวิเคราะห์ศักยภาพด้านเศรษฐกิจ ด้านสังคม ด้านทรัพยากรธรรมชาติและสิ่งแวดล้อม ซึ่งมีรายละเอียดดังนี้

##### ๑. โครงสร้างพื้นฐาน

ผลการพัฒนาขององค์การบริหารส่วนตำบลบ้านม่วงในปีที่ผ่านมาได้มีการพัฒนาและช่วยแก้ปัญหาความเดือดร้อนและบรรเทาความต้องการของประชาชนในด้านโครงสร้างพื้นฐานด้านสาธารณูปโภคด้านแหล่งน้ำได้ระดับหนึ่ง เนื่องจากมีข้อจำกัดด้านงบประมาณประกอบกับต้องรับผิดชอบพื้นที่ครอบคลุมทั้งตำบลบ้านม่วง จึงไม่สามารถแก้ไขปัญหาดังกล่าวให้หมดไปเพราะต้องใช้งบประมาณมาก แต่ความต้องการของประชาชนด้านนี้จึงมีอีกจำนวนมาก เช่น การก่อสร้างถนน ซ่อมแซมถนน ระบบน้ำประปา รางระบายน้ำและอื่นๆ ภายในหมู่บ้าน การขยายเขตไฟฟ้า ระบบประปา แหล่งน้ำเพื่อการเกษตรทำให้ไม่สามารถดำเนินการได้อย่างทั่วถึงทุกพื้นที่ตามแผนที่ได้กำหนดไว้ จึงนำสภาพปัญหาและความต้องการที่เคยเสนอมา และจากการจัดประชาคมหมู่บ้าน ประชาชนได้เสนอปัญหาและความต้องการ เพื่อนำมาบรรจุในแผนยุทธศาสตร์การพัฒนาขององค์การบริหารส่วนตำบลบ้านม่วง เพื่อนำไปจัดทำแผนพัฒนาท้องถิ่นขององค์การบริหารส่วนตำบลบ้านม่วงแก้ไขในปีต่อไป

##### ๒. ด้านเศรษฐกิจ

ในแผนพัฒนาเศรษฐกิจและสังคมแห่งชาติ และแผนยุทธศาสตร์การพัฒนาของจังหวัดหนองคาย ได้แก้ไขปัญหาด้านเศรษฐกิจมาโดยตลอด แต่ก็ไม่สามารถแก้ไขปัญหาทางด้านเศรษฐกิจได้เนื่องจากภาวะเศรษฐกิจต่ำต่ำต่อเนื่องมาหลายปี พืชผลทางการเกษตรตกต่ำขาดเงินทุนหมุนเวียนในภาคอุตสาหกรรมต้องลดการผลิตลดคนงาน ทำให้คนว่างงานเพิ่มขึ้น รายได้ไม่พอเพียงกับค่าใช้จ่ายในครอบครัว องค์การบริหารส่วนตำบลบ้านม่วงได้มีการส่งเสริมกลุ่มอาชีพต่างๆ ภายในตำบลบ้านม่วงให้ประชาชนมีรายได้เพิ่มขึ้นพอเพียง สนับสนุนให้ประชาชนดำเนินงานตามแนวทางเศรษฐกิจพอเพียงส่งเสริมการประกอบอาชีพให้กับประชาชนได้พัฒนาฝีมือและมีการรวมกลุ่มพัฒนาผลิตภัณฑ์ การแปรรูปจากผลิตทางการเกษตร โดยอาศัยปัญญาท้องถิ่น เพื่อจัดทำธุรกิจขนาดย่อย จัดหาตลาดกลาง ร้านค้า ศูนย์จำหน่ายให้เกษตรกร กลุ่มอาชีพ นำสินค้ามาจำหน่ายและพัฒนาด้านเศรษฐกิจในทุกรูปแบบเพื่อสร้างความสามัคคี และสร้างความเข้มแข็งของชุมชนอย่างยั่งยืนต่อไปในอนาคต

### ๓. ด้านสังคม

ผลกระทบทางด้านเศรษฐกิจที่ผ่านมาและการแพร่ระบาดของยาเสพติดในปัจจุบัน ทำให้คุณภาพชีวิตของประชาชนไม่ดีเท่าที่ควร ปัญหายาเสพติด ปัญหาความรุนแรงภายในครอบครัว ปัญหาอาชญากรรม การค้ามนุษย์ ขาดโอกาสทางการศึกษา ความปลอดภัยในทรัพย์สิน ความสงบสุข รวมทั้งสวัสดิการและสงเคราะห์ในด้านต่างๆ ยังไม่เพียงพอ องค์การบริหารส่วนตำบลบ้านม่วงจึงได้มีการส่งเสริมการให้ความรู้และป้องกันการระบาดของยาเสพติดทั้งในเชิงรุกและเชิงรับรณรงค์ส่งเสริมหมู่บ้านปลอดยาเสพติด และมีการเฝ้าระวังการขนยาเสพติดเข้ามาในพื้นที่โดยร่วมกับหน่วยงานราชการอื่นในพื้นที่ พัฒนาคุณภาพชีวิตผู้สูงอายุ ผู้พิการ ผู้ป่วยเอดส์ ผู้ด้อยโอกาสในสังคม ส่งเสริมให้เด็ก และเยาวชนใช้เวลาว่างให้มีประโยชน์ สร้างความเข้มแข็งให้ชุมชนในการป้องกันและแก้ไขปัญหาคriminal เด็กก่อนวัยเรียน เด็กติดเกมส์ รวมทั้งส่งเสริมการจัดการอบรมให้ความรู้ในด้านต่างๆ มีการพัฒนาด้านเศรษฐกิจและสังคมไปพร้อมๆ กัน เพื่อให้ประชาชนมีคุณภาพที่ดีขึ้นและพึ่งพาตนเองได้

### ๔. ด้านสาธารณสุขและสิ่งแวดล้อม

ปัญหาในด้านสาธารณสุขส่วนมากจะเป็นปัญหาสุขภาพของประชาชนเป็นปัญหาที่สำคัญที่มีผลต่อการพัฒนาชุมชนหรือการพัฒนาท้องถิ่น ซึ่งองค์การบริหารส่วนตำบลบ้านม่วงได้ให้ความสำคัญในการส่งเสริมสุขภาพของประชาชนของตำบลบ้านม่วงให้ทุกคนมีสุขภาพที่ดี หากไม่มีการดูแลรักษาสุขภาพของประชาชนอย่างทั่วถึงแล้วจะส่งผลทำให้เกิดปัญหาในภาพรวมของการพัฒนาในทุกด้าน ดังนั้น จึงต้องมีการเอาใจใส่ดูแลรักษาสุขภาพของประชาชนให้มีสุขภาพพลานามัยที่สมบูรณ์ ปราศจากโรคภัยไข้เจ็บ

องค์การบริหารส่วนตำบลบ้านม่วงได้เล็งเห็นปัญหาด้านทรัพยากรธรรมชาติและสิ่งแวดล้อม โดยประชาชนยังขาดความรู้ความเข้าใจในการใช้ทรัพยากรธรรมชาติอย่างประหยัดและขาดจิตสำนึกในการบำรุงรักษาทรัพยากรธรรมชาติและสิ่งแวดล้อม ทำให้เกิดมลพิษต่างๆ ซึ่งองค์การบริหารส่วนตำบลได้ดำเนินการขุดลอกคลองระบายน้ำ กำจัดวัชพืช ซึ่งแก้ไขปัญหาคriminalได้อย่างระดับหนึ่ง ในปัจจุบันจะต้องพัฒนาคุณภาพสิ่งแวดล้อมให้สมดุลต่อไป

### ๕. ด้านการศึกษา ศาสนา วัฒนธรรม และกีฬา

ปัจจุบันปัญหาด้านการศึกษาเป็นปัญหาที่สำคัญที่จะต้องเร่งเสริมสร้างการเรียนรู้ให้แก่ประชาชนเพื่อเป็นการพัฒนาศักยภาพของประชากรให้มีคุณภาพ สามารถพัฒนาตนเองให้เข้ากับยุคและสังคมที่เปลี่ยนแปลงตลอดเวลา หากไม่มีการส่งเสริมการเรียนรู้จะทำให้ประชากรตกเป็นผู้ด้อยโอกาสทางสังคม มีทางเลือกในการดำเนินชีวิตน้อยลงจึงจำเป็นต้องมีการส่งเสริมการเรียนรู้ในทุกระดับตลอดจนรักษาขนบธรรมเนียมประเพณีที่เป็นเอกลักษณ์ของชุมชนให้คงอยู่ตลอดไป

### ๖. ด้านการเมืองการบริหาร

รัฐบาลได้มีการกระจายอำนาจสู่ท้องถิ่นเพื่อให้ประชาชนท้องถิ่นได้เข้ามามีส่วนร่วมในการบริหารจัดการและส่วนร่วมในการปกครองตนเองในรูปแบบมีส่วนร่วมของประชาชนในการประชาคมหมู่บ้าน มีการพัฒนาบุคลากรเพื่อเพิ่มประสิทธิภาพในการปฏิบัติราชการในการบริการประชาชน ได้อย่างรวดเร็ว รวมทั้งจัดหาเครื่องมือ วัสดุ อุปกรณ์ เครื่องใช้ต่างๆ ให้สามารถปฏิบัติงานได้อย่างรวดเร็วและทันสมัย มีการเผยแพร่ประชาสัมพันธ์ผลการดำเนินงานให้ประชาชนได้รับทราบตามหลักธรรมาภิบาลด้วยความโปร่งใส ตรวจสอบได้ และมีการส่งเสริมการบริหารงานท้องถิ่นโดยใช้เทคโนโลยีสารสนเทศเพื่อความรวดเร็ว ทั่วถึง และมุ่งเน้นผลสัมฤทธิ์

ผลการวิเคราะห์สภาพแวดล้อมศักยภาพ (SWOT Analysis)  
ขององค์การบริหารส่วนตำบลบ้านม่วง

วิเคราะห์ปัจจัยภายในองค์กร

จุดแข็ง (Strength)	จุดอ่อน (Weakness)
๑. เป็นที่ตั้งจุดผ่อนปรนชั่วคราว ระหว่าง สปป.ลาว กับ ตำบลบ้านม่วง ซึ่งได้ว่าเป็นเส้นทางการค้าที่ดีของประชาชนในเขตพื้นที่ ส่งผลให้การค้าขายระหว่างประเทศมีมูลค่าสูง	๑. แม่น้ำโขงในช่วงฤดูแล้ง ระดับน้ำในแม่น้ำลดลงต่ำทำให้เกิดปัญหาการนำน้ำขึ้นมาใช้ในการเกษตร
๒. มีผลผลิตทางการเกษตรมากมายหลายชนิดสามารถปลูกพืชผลไม่ได้เหมือนทางภาคเหนือ	๒. การจำหน่ายสินค้าทางการเกษตรต้องผ่านพ่อค้าคนกลาง ทำให้เกษตรกรได้รับเงินจากการจำหน่ายสินค้าที่ไม่คุ้มทุน จึงทำให้เกิดปัญหาหนี้ตามมา และการเอารัดเอาเปรียบจากพวคนายทุน หรือหนี้นอกระบบ
๓. ในเขตพื้นที่มีแหล่งท่องเที่ยวทางธรรมชาติ	๓. ประชาชนในพื้นที่จะมองการพัฒนาในรูปแบบเฉพาะกลุ่มของตนเอง ขาดความรู้ในการบริหารจัดการ ในรูปแบบกลุ่ม ทำให้การพัฒนาต่างๆ ไม่ก้าวหน้า
๔. มีเส้นทางสัญจรไปมาด้วยความสะดวก	๔. ขาดแคลนน้ำในการอุปโภคบริโภคและเพื่อการเกษตรในฤดูแล้ง
๕. พื้นที่เป็นพื้นที่ลุ่มเหมาะแก่การเพาะปลูกทางด้านเกษตร	๕. เป็นพื้นที่เสี่ยงและจุดหลอแหลมในเขตชายแดนในการส่งยาเสพติด
๖. เป็น อบต.มีศักยภาพเพียงพอที่รองรับการบริการสาธารณะและแก้ไขปัญหาความเดือดร้อนของประชาชน	๖. ในช่วงฤดูน้ำหลาก เกิดประสบปัญหาตลิ่งพังส่งผลให้พื้นที่การเกษตรลดน้อยลง
๗. มีการประสานร่วมมือระหว่าง อบต.กับส่วนราชการในพื้นที่	๗. เป็นพื้นที่ลาดชันเสี่ยงต่อการเกิดดินสไลด์
๘. ประชาชนส่วนใหญ่ให้ความร่วมมือในการจัดกิจกรรมและมีความรักความสามัคคี	๘. ประชาชนส่วนใหญ่ยังขาดความรู้ความเข้าใจในบทบาทของประชาคมอาเซียน

### ๓.๒ การประเมินสถานการณ์สภาพแวดล้อมภายนอกที่เกี่ยวข้อง

ในการจัดทำแผนพัฒนาท้องถิ่นขององค์การบริหารส่วนตำบลนั้น ได้ทำการประเมินสถานการณ์สภาพแวดล้อมภายนอกที่เกี่ยวข้อง ซึ่งมีรายละเอียดดังนี้

โอกาส (Opportunity)	อุปสรรค (Threat)
๑. มีแนวโน้มได้รับการถ่ายโอนภารกิจเพิ่มมากขึ้นตามแผนกฎหมายกระจายอำนาจ	๑. อำนาจหน้าที่ตามแผนกระจายอำนาจฯ บางภารกิจยังไม่มีชัดเจน
๒. แนวโน้มของรายได้ที่ได้รับจัดสรรมากขึ้น ตามลำดับแผนกระจายอำนาจและการจัดเก็บรายได้ขององค์การบริหารส่วนตำบล	๒. การให้ความอิสระองค์การบริหารส่วนตำบลจากส่วนกลางยังไม่เต็มที่ ยังต้องอยู่ภายใต้การกำกับ ควบคุมดูแลจากส่วนภูมิภาค
๓. กฎหมายกระจายอำนาจฯ เอื้อต่อการบริหารงานขององค์การบริหารส่วนตำบล	๓. การจัดสรรงบประมาณจากรัฐยังไม่เพียงพอกับภารกิจที่ถ่ายโอนให้กับท้องถิ่น
๔. ความก้าวหน้าด้านเทคโนโลยีทำให้มีความสะดวกคล่องตัว และมีประสิทธิภาพในการทำงานมากขึ้น	๔. ภาคเกษตรกรรมมีปัญหาหนี้สิน ขาดทุนคุณภาพต่ำ ผลผลิตทางการเกษตรมีราคาต่ำ
๕. การแก้ไขปัญหาความยากจนและปัญหาเสียดิตตามนโยบายของรัฐบาล จังหวัดและอำเภอสอดคล้องกับนโยบายและยุทธศาสตร์ขององค์การบริหารส่วนตำบล	๕. น้ำมันมีราคาแพงอย่างต่อเนื่อง
๖. มีความเข้มแข็งทางการเมืองในระดับท้องถิ่นทำให้ การบริหารจัดการมีความต่อเนื่อง	๖. การอพยพแรงงานของคนในพื้นที่เนื่องจากแหล่งงานรองรับไม่เพียงพอ
๗. เป็นแหล่งท่องเที่ยวทางธรรมชาติที่ประชาชนทั่วไปได้รู้จัก	๗. ภัยธรรมชาติเนื่องจากพื้นที่ของตำบลมีลักษณะแหล่งต้นน้ำ ฤดูฝนมีน้ำท่วม ฤดูแล้งมีภัยแล้ง ขาดน้ำเพื่อการอุปโภคบริโภค
๘. เกษตรกรสามารถมีอาชีพเสริมนอกฤดูกาลเก็บเกี่ยว ช่วยเสริมรายได้และผลิตภัณฑ์แปรรูปจากยางพารา ช่วยพัฒนาเศรษฐกิจในพื้นที่ได้ดีขึ้น	๘. ความไม่มั่นคงทางการเมืองระดับชาติ มีผลต่อการจัดสรรงบประมาณขององค์การบริหารส่วนตำบล
๙. การคมนาคมมีความสะดวก รวดเร็ว และปลอดภัย ใช้เป็นเส้นทางในการขนส่งผลผลิตทางการเกษตร	๙. ผลจากการถ่ายโอนภารกิจทำให้มีงาน/หน้าที่เพิ่มขึ้นแต่ไม่มีบุคลากรมารองรับ
๑๐. มีจุดผ่อนปรนในการติดต่อค้าขายชายแดนกับประเทศเพื่อนบ้านสู่ประตูอาเซียน	๑๐. สภาพการณ์ทางเศรษฐกิจและการเปลี่ยนแปลงทางการเมืองส่งผลต่อการพัฒนาท้องถิ่น
๑๑. นโยบายของรัฐบาลทางจังหวัดและอำเภอมีนโยบายในการแก้ไขปัญหาความยากจน	๑๑. ประชาชนขาดความรู้ความเข้าใจเรื่องประชาคมอาเซียน

ผลการวิเคราะห์ศักยภาพเพื่อประเมินสถานภาพการพัฒนาในปัจจุบันและโอกาสการพัฒนา  
ในอนาคตของท้องถิ่น ด้วยเทคนิค SWOT Analysis (จุดแข็ง จุดอ่อน โอกาส และอุปสรรค)

วิเคราะห์ปัจจัยภายในองค์กร

จุดแข็ง(Strength)	จุดอ่อน (Weakness)
<p><b>๑. ด้านการบริหาร</b></p> <p>๑.๑ มีโครงสร้างการแบ่งส่วนราชการชัดเจน ครอบคลุมอำนาจหน้าที่ตามภารกิจ</p> <p>๑.๒ มีการแบ่งงาน/มอบหมายงานอย่างชัดเจน</p> <p>๑.๓ ผู้บริหารท้องถิ่นสามารถกำหนดนโยบายได้ภายใต้กรอบของกฎหมาย</p> <p>๑.๔ มีการมอบอำนาจการบริหารงานตามลำดับชั้น</p> <p>๑.๕ มีการกำกับดูแลจากส่วนกลาง และส่วนภูมิภาค</p> <p>๑.๖ มีส่วนราชการหลายส่วนในพื้นที่</p> <p>๑.๗ มีการวัสดุอุปกรณ์เครื่องมือเครื่องใช้ในการปฏิบัติงานอย่างเพียงพอและทันสมัย</p>	<p><b>๑. ด้านการบริหาร</b></p> <p>๑.๑ ขาดการวางผังเมืองที่ดี เพื่อรองรับการพัฒนาในอนาคต พื้นที่บางส่วนยังอยู่ในความดูแลของ พ.ร.บ.จัดรูปที่ดิน ทำให้ อบต.ไม่มีอำนาจที่จะออกข้อกำหนดหรือออกข้อบัญญัติมาบังคับใช้ได้เต็มพื้นที่ บางส่วนอยู่นอกเขตควบคุมอาคารและเขตผังเมือง การก่อสร้างอาคารต่าง ๆ จึงไม่มีการควบคุม</p>
<p><b>๒. ด้านระเบียบ/กฎหมาย/อำนาจหน้าที่</b></p> <p>๒.๑ พระราชบัญญัติที่กำหนดแผนและขั้นตอนการกระจายอำนาจฯ เอื้อต่อการบริหารงานขององค์กรปกครองส่วนท้องถิ่น ทำให้ อบต.มีอำนาจในการบริหารจัดการงานได้ทั่วถึงและรวดเร็ว</p> <p>๒.๒ มีขอบเขต อำนาจหน้าที่รับผิดชอบไม่เต็มพื้นที่</p> <p>๒.๓ การถ่ายโอนภารกิจมีแนวโน้มเพิ่มขึ้นมากตามแผนการกระจายอำนาจฯ</p> <p>๒.๔ การปรับเปลี่ยนรูปแบบการบริหารขององค์กรปกครองส่วนท้องถิ่นเป็นรูปแบบพิเศษ/เต็มรูปแบบ</p>	<p><b>๒. ด้านระเบียบ/กฎหมาย/อำนาจหน้าที่</b></p> <p>๒.๑ อำนาจหน้าที่ตามแผนการกระจายอำนาจฯ บางภารกิจขาดความชัดเจน</p> <p>๒.๒ การถ่ายโอนภารกิจขาดการกำกับดูแลจากหน่วยงานจากต้นสังกัด ถ่ายโอนภารกิจแต่ไม่ถ่ายโอนงบประมาณ</p> <p>๒.๓ มีส่วนราชการหลายส่วนในพื้นที่ที่มีอำนาจหน้าที่ทับซ้อนกัน ทำให้ไม่สามารถแก้ไขปัญหาได้ทันทั่วทั้ง</p> <p>๒.๔ ระเบียบยังขาดความชัดเจน มักถูก สตง.พักท้วงอยู่เสมอ</p> <p>๒.๕ การให้ความอิสระองค์การบริหารส่วนตำบล จากส่วนกลางยังไม่เต็มที่ ยังต้องอยู่ภายใต้การกำกับควบคุมดูแลจากส่วนภูมิภาค</p> <p>๒.๖ กฎหมายบางฉบับล้าสมัยและมีช่องโหว่ ไม่เอื้อต่อการพัฒนาเช่น พระราชบัญญัติภาษีบำรุงท้องที่</p>



จุดแข็ง(Strength)	จุดอ่อน (Weakness)
<p><b>๓. บุคลากร</b></p> <p>๓.๑ สามารถจัดกรอบอัตรากำลังได้เองตามภารกิจและงบประมาณ</p> <p>๓.๒ บุคลากรส่วนใหญ่มีภูมิลำเนาอยู่ในพื้นที่ ทำให้เข้าใจวัฒนธรรมและปัญหาของท้องถิ่น</p> <p>๓.๓ บุคลากรมีการพัฒนาตนเองโดยการประชุมฝึกรวมและศึกษาต่อในระดับที่สูงขึ้น</p>	<p><b>๓. บุคลากร</b></p> <p>๓.๑ บุคลากรมีการโอน (ย้าย) บ่อย ทำให้การทำงานไม่ต่อเนื่อง</p> <p>๓.๒ บุคลากรไม่เพียงพอที่จะรองรับภารกิจทั้งที่เป็นอำนาจหน้าที่ที่ต้องทำและภารกิจที่ได้รับการถ่ายโอน</p> <p>๓.๓ บุคลากรขาดความรัก ความสามัคคีการมีส่วนร่วมเป็นน้ำหนึ่งใจเดียวกัน</p> <p>๓.๔ บุคลากรบางคนยังขาดการพัฒนาศักยภาพและขาดทักษะประสบการณ์ ไม่เรียนรู้งาน</p> <p>๓.๕ มีระบบอุปถัมภ์และกลุ่มพรรคพวกแบบเครือญาติในชุมชน</p>
<p><b>๔. งบประมาณ</b></p> <p>๔.๑ มีรายได้จากการจัดเก็บภาษีเป็นของตนเอง ทำให้มีอิสระและเกิดความคล่องตัวในการบริหารงบประมาณ</p> <p>๔.๒ ได้รับงบประมาณจากการจัดสรรจากส่วนกลาง</p>	<p><b>๔. งบประมาณ</b></p> <p>๔.๑ การจัดสรรงบประมาณจากส่วนกลางไม่เป็นไปตามเป้าหมายที่กำหนด มีแนวโน้มลดลงทุกปี</p> <p>๔.๒ งบประมาณจำนวนมากใช้ในการพัฒนาด้านโครงสร้างพื้นฐาน ทำให้ด้านอื่น ๆ ขาดการพัฒนา เช่น ด้านเศรษฐกิจ สังคม และคุณภาพชีวิต</p> <p>๔.๓ รายได้จากการจัดเก็บภาษีมีแนวโน้มลดลง</p>

## วิเคราะห์ปัจจัยภายนอกองค์กร

โอกาส (Opportunity)	อุปสรรค (Threat)
<p>๑. ด้านการเมืองการปกครอง</p> <p>๑.๑ แนวโน้มการกระจายอำนาจ/ข้อเสนอการปฏิรูปโครงสร้าง อำนาจหน้าที่ ทำให้บทบาทการบริหารราชการส่วนท้องถิ่นเพิ่มขึ้น</p> <p>๑.๒ รัฐบาลให้ความสำคัญกับการพัฒนาพื้นที่ (Area - Based) และการบริหารราชการแบบบูรณาการ</p>	<p>๑. ด้านการเมืองการปกครอง</p> <p>๑.๑ การเปลี่ยนแปลงทางการเมือง และการแทรกแซงทางการเมือง การเมืองขาดเสถียรภาพส่งผลกระทบต่อการดำเนินนโยบายที่ขาดความต่อเนื่อง</p> <p>๑.๒ ภายในปี ๒๕๕๙ ไม่มีทิศทางที่แน่นอนในการเลือกตั้ง</p> <p>๑.๓ พื้นที่ทับซ้อนระหว่างส่วนภูมิภาคและส่วนท้องถิ่น ซึ่งอาจส่งผลกระทบต่อการบริหารงานได้</p>
<p>๒. ด้านเศรษฐกิจ</p> <p>๒.๑ การขยายตลาดทางการค้าการลงทุน ทั้งภาคเกษตรและอุตสาหกรรมในครัวเรือน</p> <p>๒.๒ การสร้างมูลค่าเพิ่มและความแตกต่างในสินค้า</p> <p>๒.๓ แนวทางการพัฒนาประเทศที่ยึดหลักปรัชญาเศรษฐกิจพอเพียง</p> <p>๒.๔ อัตราค่าแรงขั้นต่ำ ๓๐๐ บาท</p>	<p>๒. ด้านเศรษฐกิจ</p> <p>๒.๑ ความขัดแย้งทางการเมืองส่งผลให้การพัฒนาไม่ต่อเนื่อง</p> <p>๒.๒ ค่าครองชีพที่สูงขึ้น ความผันผวนของราคาสินค้าอุปโภค/บริโภค เช่น น้ำมันข้าวสารอาหารแห้ง ยารักษาโรค แพงสูงขึ้นอย่างต่อเนื่อง</p> <p>๒.๓ ราคาพืชผลการเกษตรไม่คงที่ ขึ้นอยู่กับกลไกราคาของตลาด</p> <p>๒.๔ เกษตรกรยังนิยมใช้สารเคมีในการเพิ่มผลผลิตทางการเกษตร</p> <p>๒.๕ กลุ่มอาชีพขาดความเข้มแข็ง</p> <p>๒.๕ ประชาชนยังมีระบบความคิด หรือการประกอบอาชีพแบบเดิมๆ เช่น การปลูกพืชเชิงเดี่ยว</p> <p>๒.๖ เกิดภัยพิบัติเช่น อุทกภัย ทำให้เกิดความเสียหายต่อผลผลิตทางด้านเกษตรกรรม</p>
<p>๓. ด้านสังคม วัฒนธรรม</p> <p>๓.๑ มีสถานศึกษาทุกระดับในพื้นที่ และมีศูนย์การเรียนรู้รุ่นนอกระบบ ซึ่งมีความพร้อม มีศักยภาพในการจัดการศึกษาอย่างทั่วถึง</p> <p>๓.๒ มีโรงพยาบาลส่งเสริมสุขภาพ ตั้งอยู่ครอบคลุมทั้งพื้นที่อย่างเพียงพอ รวมถึงการให้บริการฟรีในเรื่องรับส่งผู้ป่วยฉุกเฉิน หรือตามแพทย์นัด</p> <p>๓.๓ รัฐบาลกำหนดให้การแก้ไขและป้องกันปัญหายาเสพติดเป็นวาระแห่งชาติ</p> <p>๓.๔ การขยายตัวเป็นชุมชนเมือง</p>	<p>๓. ด้านสังคม วัฒนธรรม</p> <p>๓.๑ ปัญหาการแพร่ระบาดของยาเสพติดในพื้นที่</p> <p>๓.๒ ประชากรแฝงทำให้การจัดสรรงบประมาณจากรัฐบาลไม่สอดคล้องกับจำนวนประชากรที่มีอยู่จริง เบียดบังการใช้ทรัพยากรของท้องถิ่น</p> <p>๓.๓ การตอบรับกระแสบริโภคนิยมและวัฒนธรรมตะวันตกของประชาชน</p> <p>๓.๔ ปัญหา ยาเสพติด แหล่งอบายมุขเป็นการมอมเมาเยาวชนก่อให้เกิดปัญหาสังคม</p>

โอกาส (Opportunity)	อุปสรรค (Threat)
<p><b>๔. นโยบายรัฐบาล</b></p> <p>๔.๑ นโยบายการแก้ไขและป้องกันปัญหายาเสพติดเป็นวาระแห่งชาติ</p> <p>๔.๒ ยกระดับคุณภาพชีวิตของประชาชน</p> <ul style="list-style-type: none"> <li>- พักหนี้เกษตรกรที่มีหนี้ต่ำกว่า ๕๐๐,๐๐๐ บาท</li> <li>- ค่าแรงงานขั้นต่ำ ๓๐๐ บาท</li> <li>- ปริญาตรีมีรายได้เดือนละไม่น้อยกว่า ๑๕,๐๐๐ บาท</li> <li>- เบี้ยยังชีพรายเดือนแบบขั้นบันไดสำหรับผู้สูงอายุ</li> <li>- มาตรการบ้านหลังแรกและรถยนต์คันแรก</li> </ul> <p>๔.๓ ยกระดับราคาสินค้าเกษตรและให้เกษตรกรเข้าถึงแหล่งเงินทุน</p>	<p><b>๔. นโยบายรัฐบาล</b></p> <p>๔.๑ นโยบายส่วนใหญ่ของรัฐบาลเป็นนโยบายประชานิยม ขาดความจริงใจในการแก้ไขปัญหาให้กับประชาชน</p> <p>๔.๒ นโยบายบางนโยบายที่ไม่สามารถดำเนินการได้จริง</p>
<p><b>๕. ทรัพยากรธรรมชาติและสิ่งแวดล้อม</b></p> <p>๕.๑ มีแหล่งน้ำธรรมชาติสามารถใช้ประโยชน์ในการเกษตร</p>	<p><b>๕. ทรัพยากรธรรมชาติและสิ่งแวดล้อม</b></p> <p>๕.๑ กฎหมายและข้อกำหนดเรื่องการควบคุมมลพิษปัญหามลพิษทางน้ำและอากาศ</p> <p>๕.๒ ระบบรีไซเคิล</p> <p>๕.๓ ระบบกำจัดขยะ</p> <p>๕.๔ ขาดจิตสำนึกในการรับผิดชอบร่วมกัน ในการอนุรักษ์ทรัพยากรธรรมชาติและสิ่งแวดล้อม</p>
<p><b>๖. เทคโนโลยีสารสนเทศ</b></p> <p>๖.๑ เทคโนโลยีที่ทันสมัยทำให้การปฏิบัติงานและการเชื่อมโยงข้อมูลกับหน่วยงานต่างๆ และให้บริการข้อมูลมีประสิทธิภาพมากขึ้น</p> <p>๖.๒ การสืบค้นข้อมูลจากแหล่งข้อมูลภายนอกสะดวกรวดเร็วขึ้น ทันทต่อเหตุการณ์ตลอดเวลา</p>	<p><b>๖. เทคโนโลยีสารสนเทศ</b></p> <p>๖.๑ ขาดบุคลากรที่มีความสามารถทางด้าน ICT</p> <p>๖.๒ ระบบฐานข้อมูลที่มีอยู่ ยังไม่ได้นำมาบริหารจัดการและใช้ประโยชน์อย่างมีประสิทธิภาพ</p>

๓.๓ ความเชื่อมโยงยุทธศาสตร์การพัฒนาจังหวัดกับยุทธศาสตร์การพัฒนาขององค์กรปกครองส่วนท้องถิ่น  
โครงสร้างเชื่อมโยงแผนยุทธศาสตร์การพัฒนา ๕ ปี พ.ศ.๒๕๖๑ - ๒๕๖๕

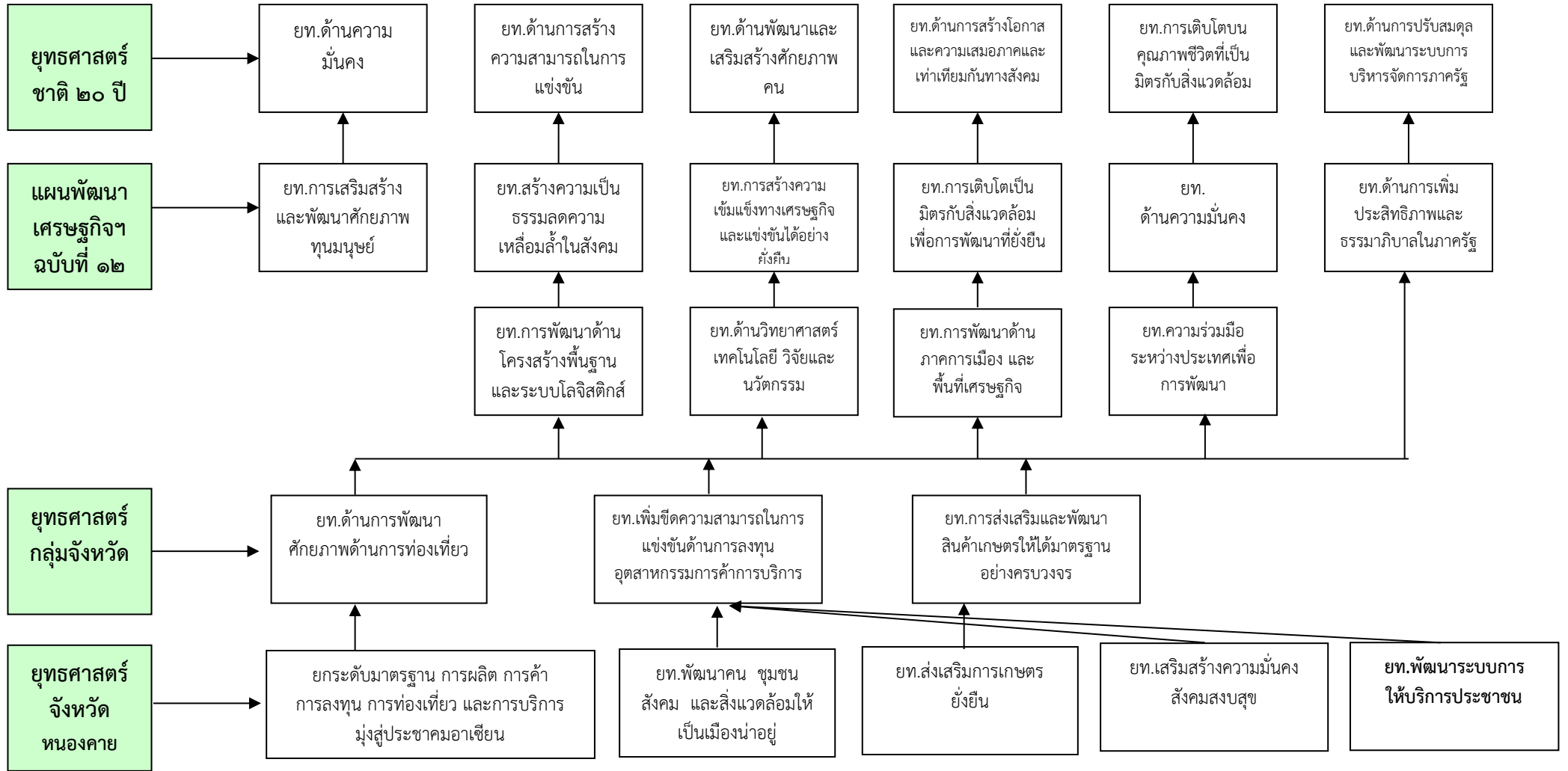

-ต่อ-

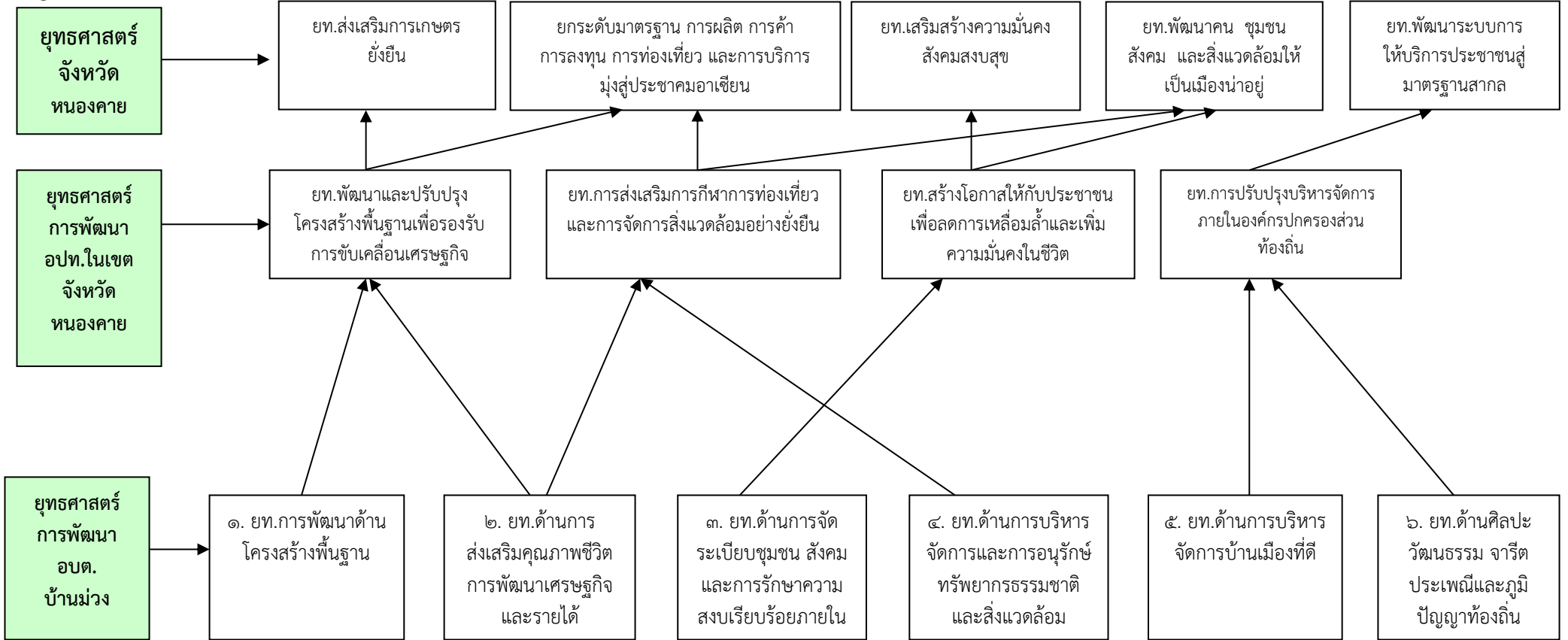

-ต่อ-

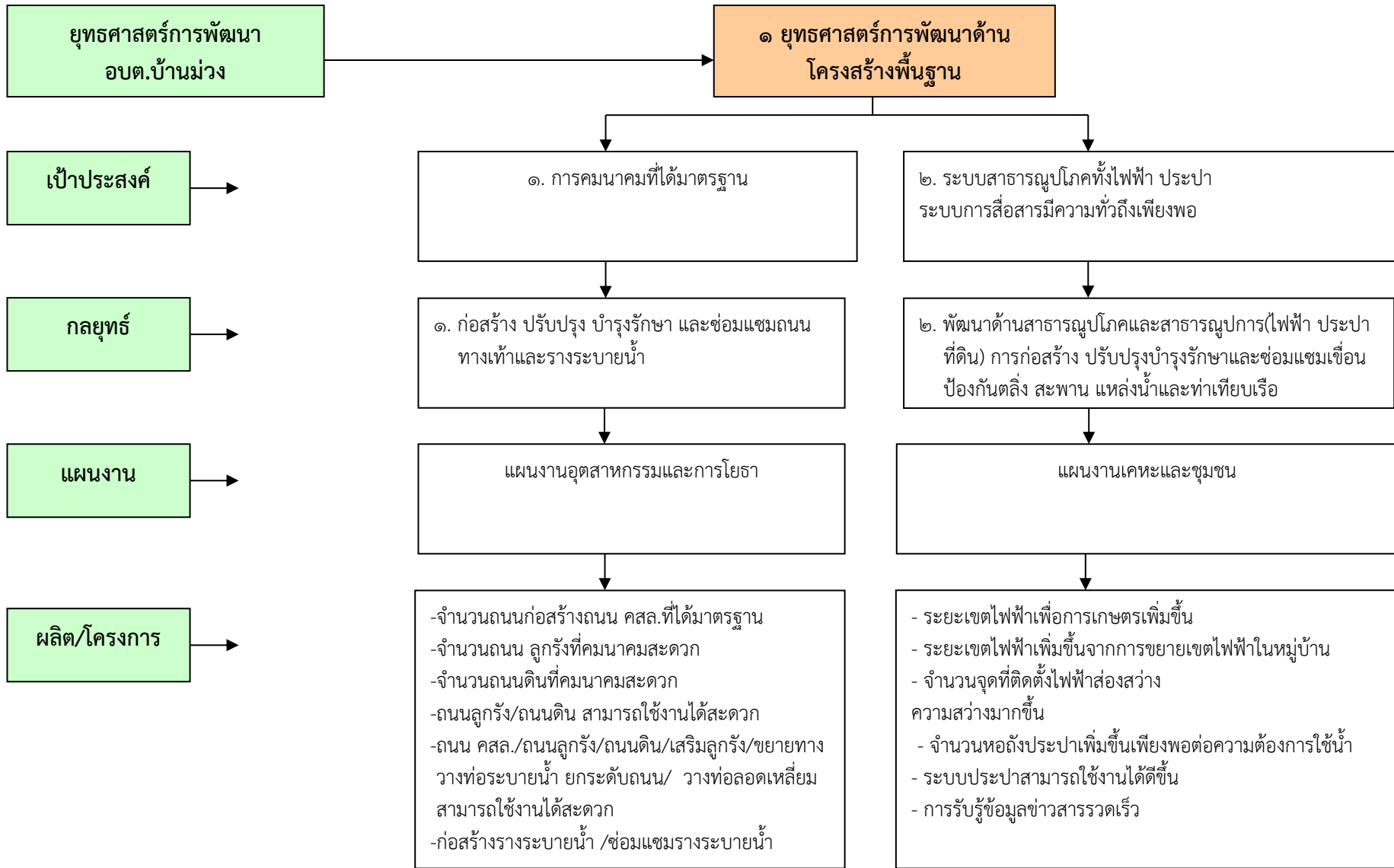

-ต่อ-

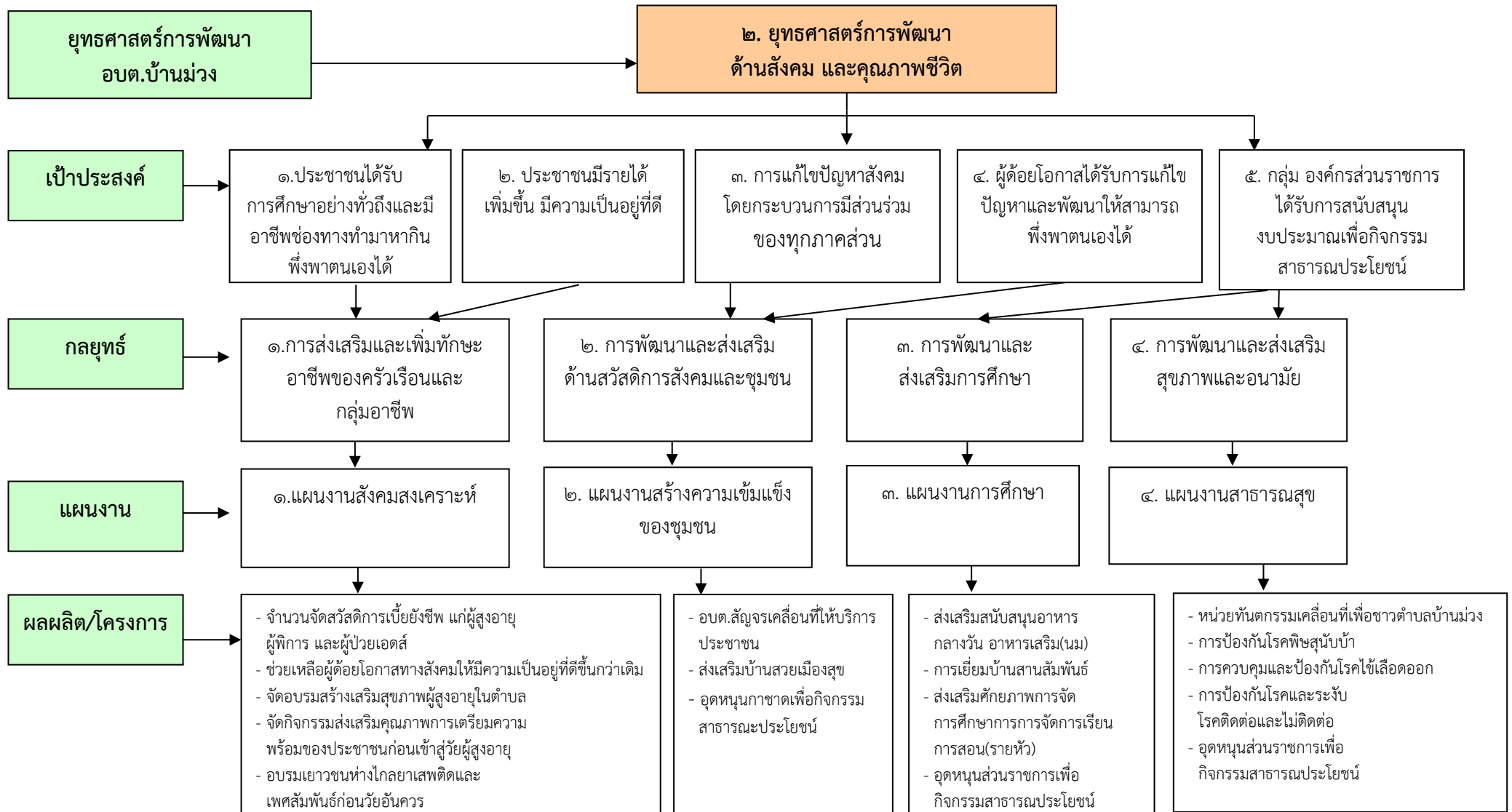

-ต่อ-

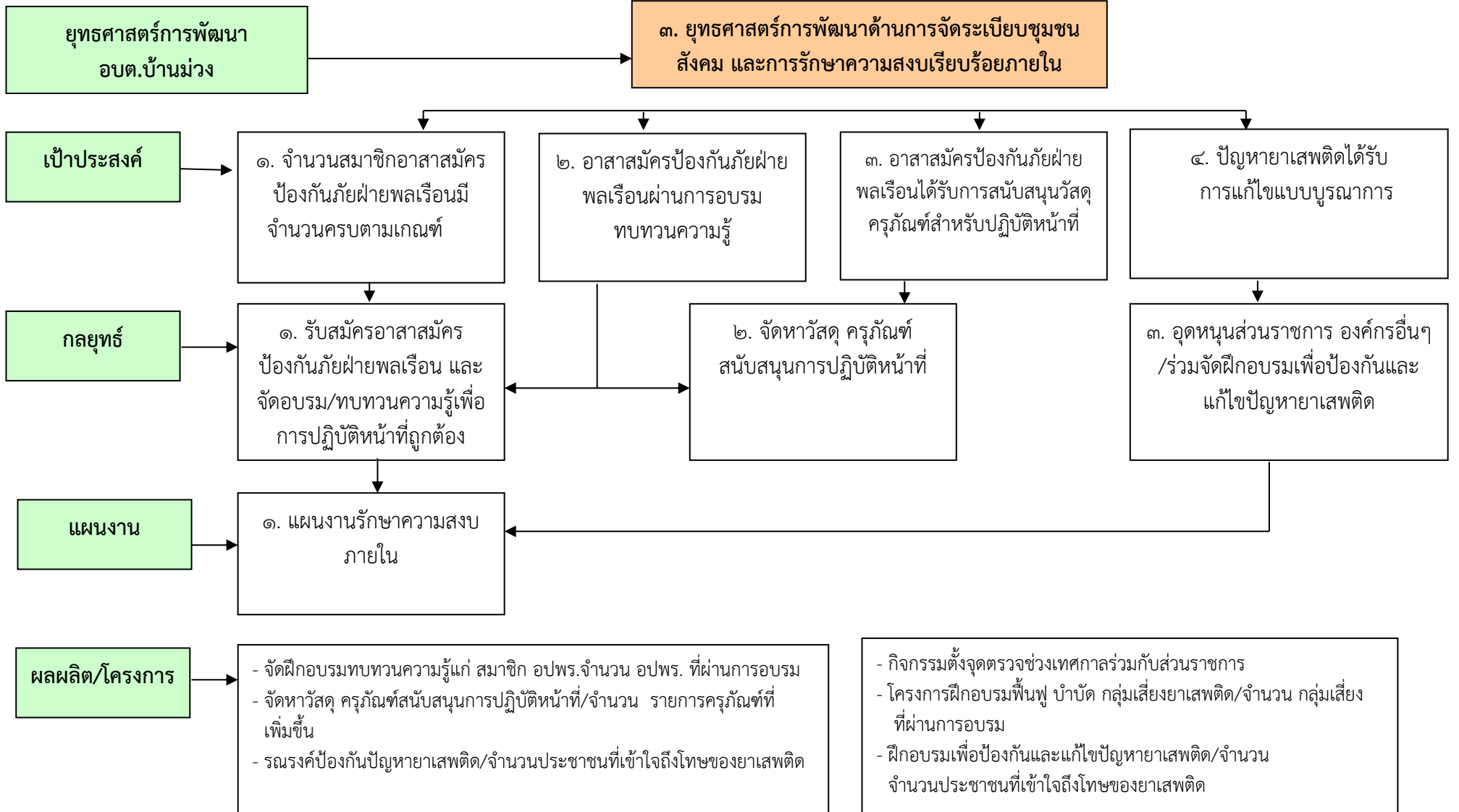



-ต่อ-

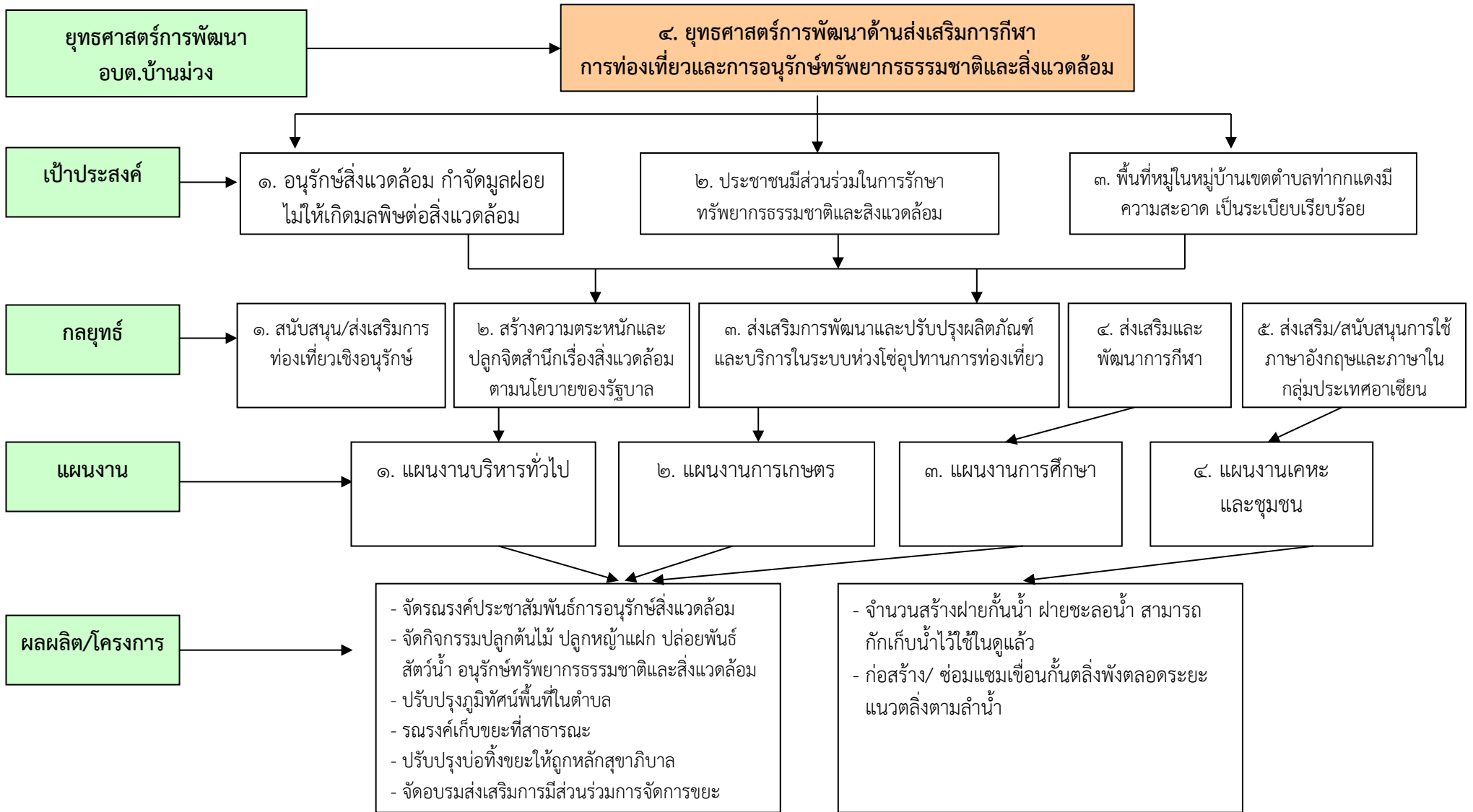

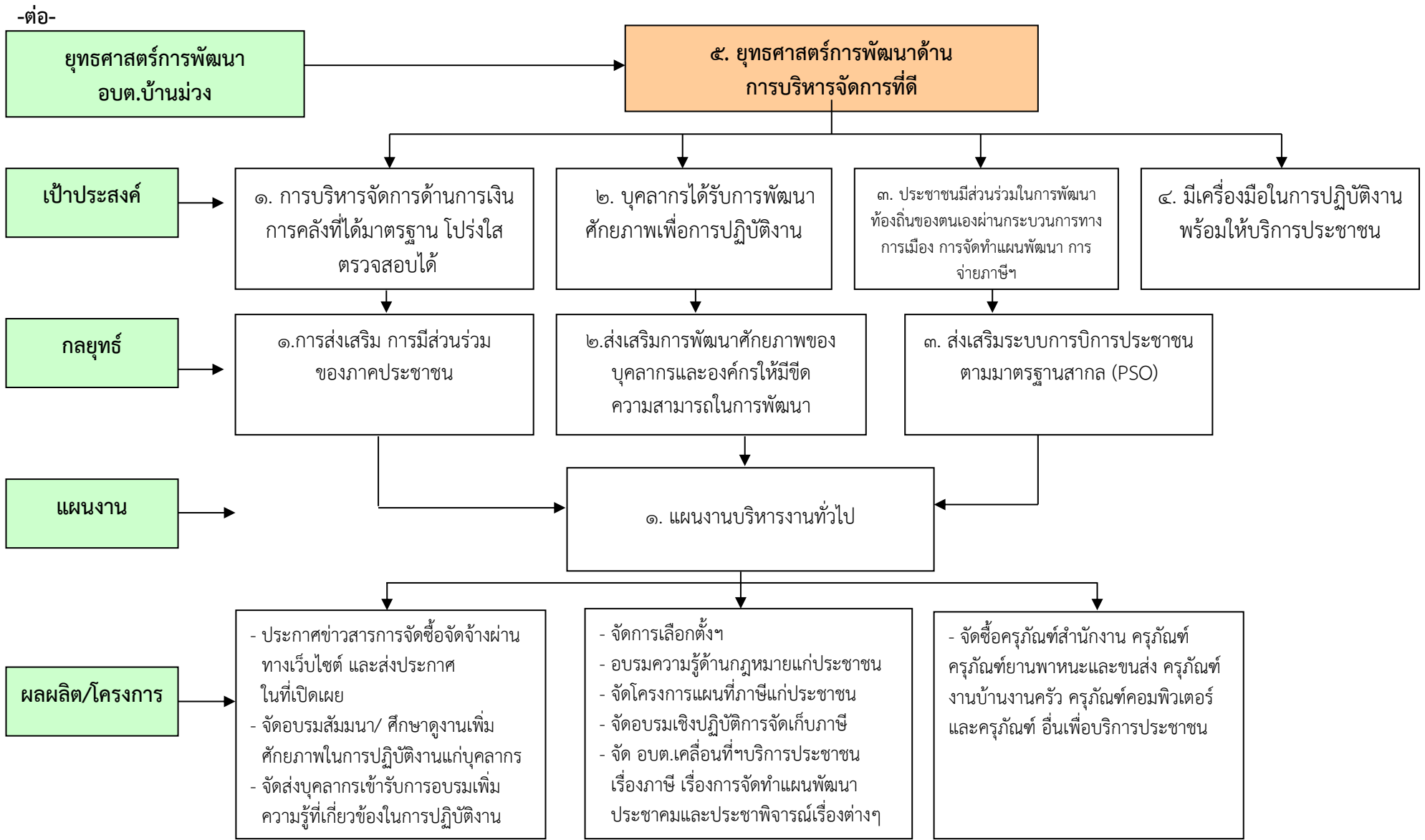

-ต่อ-

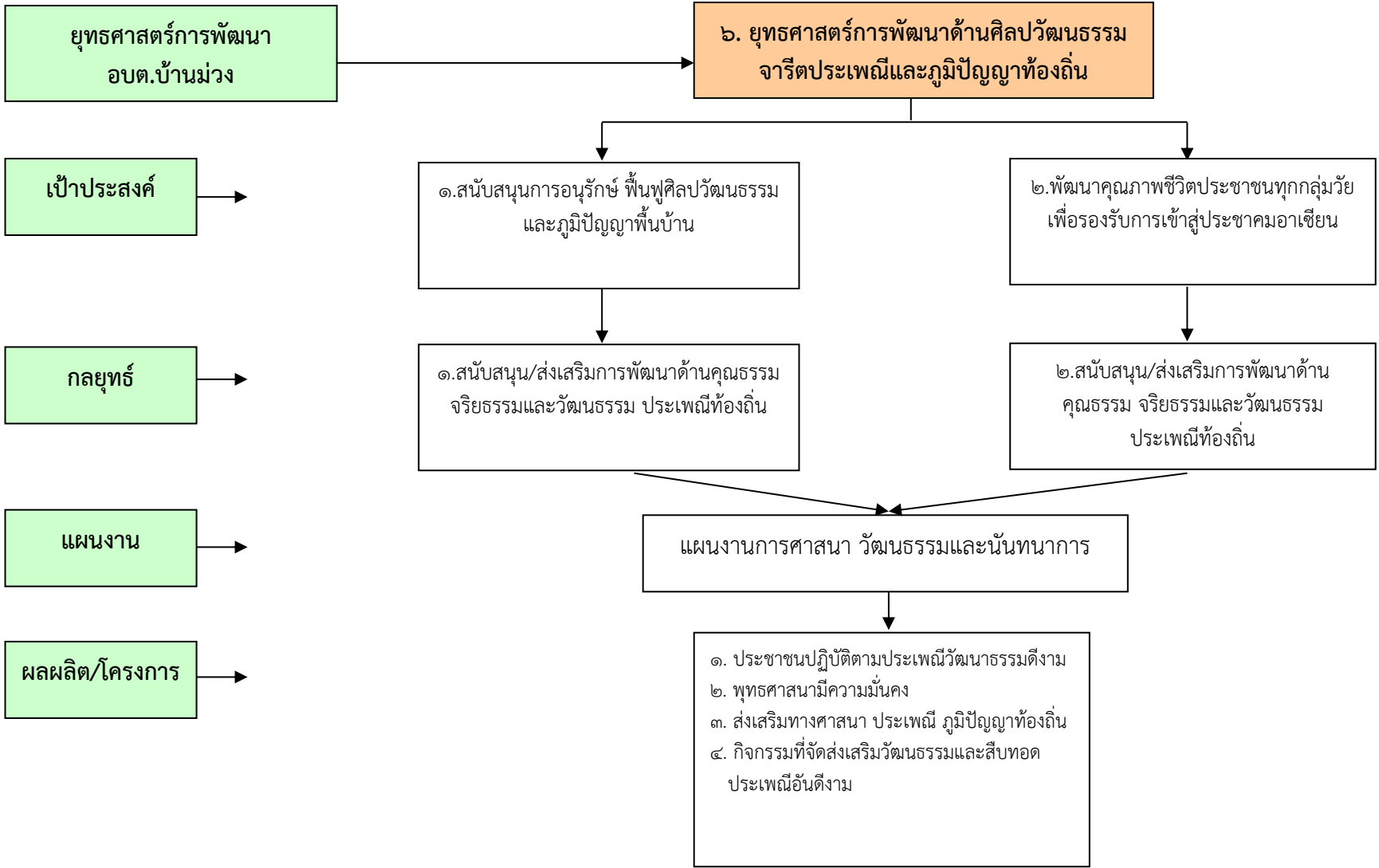

เป้าประสงค์

กลยุทธ์

แผนงาน

ผลผลิต/โครงการ

๓.๔ แผนผังยุทธศาสตร์ (Strategic map)

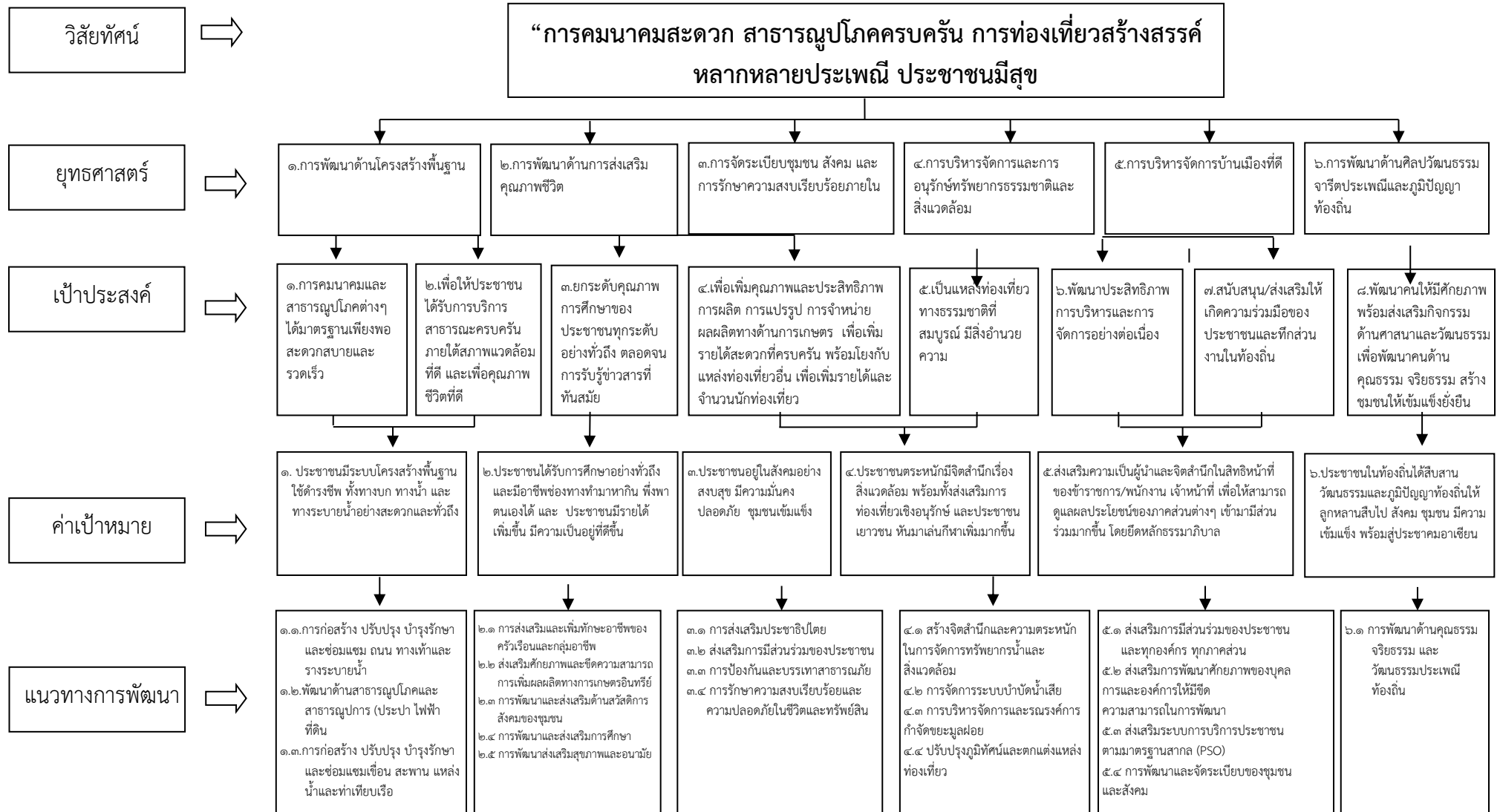

## ส่วนที่ ๓

### การนำแผนพัฒนาท้องถิ่นไปสู่การปฏิบัติ

#### ๑. ยุทธศาสตร์การพัฒนาและแผนงาน

ที่	ยุทธศาสตร์	ด้าน	แผนงาน	หน่วยงาน รับผิดชอบหลัก	หน่วยงาน สนับสนุน
๑	ด้านโครงสร้างพื้นฐาน	บริหารทั่วไป	แผนงานบริหารงาน ทั่วไป	สำนักปลัด อบต.	อบต. บ้านม่วง
		บริการชุมชนและ สังคม	แผนงานการศึกษา	กองการศึกษา	
		บริการชุมชนและ สังคม	แผนงานเคหะและ ชุมชน	กองช่าง	
		การเศรษฐกิจ	แผนงานการพาณิชย์	กองคลัง	
๒	ด้านงานส่งเสริมคุณภาพชีวิต	บริการชุมชนและ สังคม	แผนงานการศึกษา	การการศึกษา	
		บริการชุมชนและ สังคม	แผนงานสาธารณสุข	สำนักปลัด งานสาธารณสุข	
		บริการชุมชนและ สังคม	แผนงานสังคม สงเคราะห์	กองสวัสดิการฯ	
		การดำเนินงานอื่นๆ	แผนงานงบกลาง	สำนักปลัด อบต.	
๓	ด้านการจัดระเบียบชุมชนและ การรักษาความสงบเรียบร้อย	บริหารทั่วไป	แผนงานการรักษา ความสงบภายใน	สำนักปลัด อบต.	
๔	ด้านการส่งเสริมการกีฬา การท่องเที่ยวและ ทรัพยากรธรรมชาติและ สิ่งแวดล้อม	บริหารงานทั่วไป	แผนงานบริหารงาน ทั่วไป	สำนักปลัด อบต.	
		บริการชุมชนและ สังคม	แผนงานสร้าง ความเข้มแข็ง	สำนักปลัด อบต.	
		บริการชุมชนและ สังคม	แผนงานกีฬาและ นันทนาการ	กองการศึกษา	
๕	ด้านการบริหารบริหารจัดการ บ้านเมืองที่ดี	บริหารงานทั่วไป	แผนงานบริหารงาน ทั่วไป	สำนักปลัด อบต.	
๖	ด้านศิลปะ วัฒนธรรม จารีต ประเพณีและภูมิปัญญา ท้องถิ่น	บริการชุมชนและ สังคม	แผนงานการศาสนา วัฒนธรรมและ นันทนาการ	กองการศึกษา	
รวม	๖ ยุทธศาสตร์	๔ ด้าน	๑๐ แผนงาน	๕ สำนัก/กอง	

๑. บัญชีสรุปโครงการพัฒนาท้องถิ่น

ผ.๐๑

**บัญชีสรุปโครงการพัฒนา  
แผนพัฒนาท้องถิ่น (พ.ศ.๒๕๖๑ - ๒๕๖๕)  
องค์การบริหารส่วนตำบลบ้านม่วง**

ยุทธศาสตร์	ปี ๒๕๖๑		ปี ๒๕๖๒		ปี ๒๕๖๓		ปี ๒๕๖๔		ปี ๒๕๖๕		รวม ๕ ปี	
	จำนวนโครงการ	งบประมาณ (บาท)	จำนวนโครงการ	งบประมาณ (บาท)	จำนวนโครงการ	งบประมาณ (บาท)	จำนวนโครงการ	งบประมาณ (บาท)	จำนวนโครงการ	งบประมาณ (บาท)	จำนวนโครงการ	งบประมาณ (บาท)
<b>๑. ยุทธศาสตร์การพัฒนา</b>												
<b>ด้านโครงสร้างพื้นฐาน</b>												
๑.๑ แผนงานอุตสาหกรรมและการโยธา	-	-	๔	๑,๓๕๕,๕๐๐.-	๓๕	๔๖๒,๙๐๗,๑๒๒.-	๒๔	๖๑๐,๐๔๔,๐๐๐.-	๓๓	๖๑๑,๔๕๐,๐๐๐.-	๙๖	๑,๖๘๕,๗๕๖,๖๒๒.-
๑.๒ แผนงานเคหะและชุมชน	-	-	๖	๑,๕๓๐,๐๐๐.-	๒๙	๒๖,๐๑๒,๒๐๐.-	๓๖	๓๑,๑๖๐,๐๐๐.-	๓๕	๓๒,๙๘๐,๐๐๐.-	๑๐๖	๙๑,๖๘๒,๒๐๐.-
<b>รวม</b>	-	-	<b>๑๐</b>	<b>๒,๘๘๕,๕๐๐.-</b>	<b>๖๔</b>	<b>๔๘๘,๙๑๙,๓๒๒.-</b>	<b>๖๐</b>	<b>๖๔๑,๒๐๔,๐๐๐.-</b>	<b>๖๘</b>	<b>๖๔๔,๔๓๐,๐๐๐.-</b>	<b>๒๐๒</b>	<b>๑,๗๗๗,๔๓๘,๘๒๒.-</b>
<b>๒. ยุทธศาสตร์การพัฒนา</b>												
<b>ด้านการส่งเสริมคุณภาพชีวิต</b>												
๒.๑ แผนงานบริหารงานทั่วไป	-	-	-	-	๑	๕๐,๐๐๐.-	๑	๕๐,๐๐๐.-	-	-	๒	๑๐๐,๐๐๐.-
๒.๒ แผนงานการศึกษา	-	-	๑๓	๓,๔๙๐,๐๐๐.-	๑๗	๖,๕๓๕,๔๑๐.-	๑๗	๖,๕๕๕,๔๑๐.-	๑๗	๖,๖๐๕,๔๑๐.-	๖๔	๒๓,๑๘๖,๒๓๐.-
๒.๓ แผนงานสาธารณสุข	-	-	๒๘	๕๒๓,๐๐๐.-	๑๔	๕๒๓,๐๐๐.-	๑๔	๕๒๓,๐๐๐.-	๑๔	๕๒๓,๐๐๐.-	๗๐	๒,๐๙๒,๐๐๐.-
๒.๔ แผนงานสังคมสงเคราะห์	-	-	๓๒	๑,๔๙๐,๐๐๐.-	๔๖	๒,๒๗๐,๐๐๐.-	๕๗	๔,๙๘๐,๐๐๐.-	๕๐	๒,๗๔๐,๐๐๐.-	๑๘๕	๑๑,๔๘๐,๐๐๐.-
๒.๕ แผนงานสร้างความเข้มแข็งของชุมชน	-	-	๑๑	๘๓๕,๐๐๐.-	๑๑	๘๓๕,๐๐๐.-	๑๑	๘๓๕,๐๐๐.-	๑๒	๘๖๕,๐๐๐.-	๔๕	๓,๓๗๐,๐๐๐.-
๒.๖ แผนงานอุตสาหกรรมและการโยธา	-	-	๔	๑,๓๖๒,๒๐๐.-	๑๑	๒,๓๒๐,๐๐๐.-	๑๐	๒,๒๒๐,๐๐๐.-	๗	๑,๙๕๐,๐๐๐.-	๓๒	๗,๘๕๒,๒๐๐.-
๒.๗ แผนงานการเกษตร	-	-	๓	๒๘๐,๐๐๐.-	๕	๕๗๐,๐๐๐.-	๖	๖๗๐,๐๐๐.-	๔	๓๒๐,๐๐๐.-	๑๘	๑,๘๔๐,๐๐๐.-
๒.๘ แผนงานงบกลาง	-	-	๓	๖,๓๔๖,๐๐๐.-	๓	๕,๘๒๐,๐๐๐.-	๓	๖,๓๒๖,๐๐๐.-	๓	๖,๘๔๐,๐๐๐.-	๑๒	๒๕,๓๓๒,๐๐๐.-
<b>รวม</b>	-	-	<b>๙๔</b>	<b>๑๔,๓๒๖,๒๐๐.-</b>	<b>๑๐๘</b>	<b>๑๘,๙๒๓,๔๑๐.-</b>	<b>๑๑๙</b>	<b>๒๒,๑๕๙,๔๑๐.-</b>	<b>๑๐๗</b>	<b>๑๙,๘๔๓,๔๑๐.-</b>	<b>๔๒๘</b>	<b>๗๕,๒๕๒,๔๓๐.-</b>

ยุทธศาสตร์	ปี ๒๕๖๑		ปี ๒๕๖๒		ปี ๒๕๖๓		ปี ๒๕๖๔		ปี ๒๕๖๕		รวม ๕ ปี	
	จำนวนโครงการ	งบประมาณ (บาท)	จำนวนโครงการ	งบประมาณ (บาท)	จำนวนโครงการ	งบประมาณ (บาท)	จำนวนโครงการ	งบประมาณ (บาท)	จำนวนโครงการ	งบประมาณ (บาท)	จำนวนโครงการ	งบประมาณ (บาท)
<b>๓. ยุทธศาสตร์การจัดระเบียบชุมชนสังคมและการรักษาความสงบเรียบร้อยภายใน</b>												
๓.๑ แผนงานรักษาความสงบภายใน	-	-	๙	๕๗๕,๐๐๐.-	๑๒	๘๑๗,๔๐๐.-	๑๑	๑,๑๓๐,๐๐๐.-	๑๑	๑,๑๓๐,๐๐๐.-	๔๓	๓,๖๕๒,๔๐๐.-
๓.๒ แผนงานสร้างความเข้มแข็งของชุมชน	-	-	๔	๘๕,๐๐๐.-	๔	๘๕,๐๐๐.-	๕	๑๒๕,๐๐๐.-	๕	๑๒๕,๐๐๐.-	๑๘	๔๒๐,๐๐๐.-
๓.๓ แผนงานงบกลาง	-	-	๑	๒๐๐,๐๐๐.-	๑	๒๐๐,๐๐๐.-	๑	๒๐๐,๐๐๐.-	๑	๒๐๐,๐๐๐.-	๔	๘๐๐,๐๐๐.-
<b>รวม</b>	<b>-</b>	<b>-</b>	<b>๑๔</b>	<b>๘๖๐,๐๐๐.-</b>	<b>๑๗</b>	<b>๑,๑๐๒,๔๐๐.-</b>	<b>๑๗</b>	<b>๑,๔๕๕,๐๐๐.-</b>	<b>๑๗</b>	<b>๑,๔๕๕,๐๐๐.-</b>	<b>๖๕</b>	<b>๔,๘๗๒,๔๐๐.-</b>
<b>๔. ยุทธศาสตร์การพัฒนา</b>												
<b>ด้านส่งเสริมการกีฬา การท่องเที่ยวและการทรัพยากรธรรมชาติและสิ่งแวดล้อม</b>												
๔.๑ แผนงานบริหารงานทั่วไป	-	-	๔	๓๐๐,๐๐๐.-	๖	๖๑๐,๐๐๐.-	๕	๓๑๐,๐๐๐.-	๖	๔๑๐,๐๐๐.-	๒๑	๑,๖๓๐,๐๐๐.-
๔.๒ แผนงานสาธารณสุข	-	-	๔	๒๔๐,๐๐๐.-	๕	๖๔๐,๐๐๐.-	๔	๒๔๐,๐๐๐.-	๔	๒๔๐,๐๐๐.-	๑๗	๑,๓๖๐,๐๐๐.-
๔.๓ แผนงานการเกษตร	-	-	๖	๒๔๐,๐๐๐.-	๖	๒๔๐,๐๐.-	๗	๖๔๐,๐๐๐.-	๖	๒๔๐,๐๐๐.-	๒๕	๑,๓๖๐,๐๐๐.-
๔.๔ แผนงานศาสนาวัฒนธรรมและนันทนาการ	-	-	๑	๗๐,๐๐๐.-	๓	๑๓๐,๐๐๐.-	๓	๑๓๐,๐๐๐.-	๓	๑๓๐,๐๐๐.-	๑๐	๔๖๐,๐๐๐.-
<b>รวม</b>	<b>-</b>	<b>-</b>	<b>๑๕</b>	<b>๘๕๐,๐๐๐.-</b>	<b>๒๐</b>	<b>๑,๖๒๐,๐๐๐.-</b>	<b>๑๙</b>	<b>๑,๓๒๐,๐๐๐.-</b>	<b>๑๙</b>	<b>๑,๐๒๐,๐๐๐.-</b>	<b>๗๓</b>	<b>๔,๘๑๐,๐๐๐.-</b>
<b>๕. ยุทธศาสตร์การพัฒนาด้านการบริหารจัดการบ้านเมืองที่ดี</b>												
๕.๑ แผนงานบริหารงานทั่วไป	-	-	๖	๕๖๕,๐๐๐.-	๙	๑,๐๘๐,๐๐๐.-	๙	๑,๐๘๐,๐๐๐.-	๙	๑,๐๘๐,๐๐๐.-	๓๓	๓,๘๐๕,๐๐๐.-
๕.๒ แผนงานสร้างความเข้มแข็งของชุมชน	-	-	๕	๙๘,๐๐๐.-	๕	๙๘,๐๐๐.-	๕	๙๘,๐๐๐.-	๕	๙๘,๐๐๐.-	๒๐	๓๙๒,๐๐๐.-
<b>รวม</b>	<b>-</b>	<b>-</b>	<b>๑๑</b>	<b>๖๖๓,๐๐๐.-</b>	<b>๑๔</b>	<b>๑,๑๗๘,๐๐๐.-</b>	<b>๑๔</b>	<b>๑,๑๗๘,๐๐๐.-</b>	<b>๑๔</b>	<b>๑,๑๗๘,๐๐๐.-</b>	<b>๕๓</b>	<b>๔,๑๙๗,๐๐๐.-</b>

ยุทธศาสตร์	ปี ๒๕๖๑		ปี ๒๕๖๒		ปี ๒๕๖๓		ปี ๒๕๖๔		ปี ๒๕๖๕		รวม ๕ ปี	
	จำนวนโครงการ	งบประมาณ (บาท)	จำนวนโครงการ	งบประมาณ (บาท)	จำนวนโครงการ	งบประมาณ (บาท)	จำนวนโครงการ	งบประมาณ (บาท)	จำนวนโครงการ	งบประมาณ (บาท)	จำนวนโครงการ	งบประมาณ (บาท)
๖. ยุทธศาสตร์การพัฒนาด้านศิลปะ วัฒนธรรม จารีตประเพณี และ ภูมิปัญญาท้องถิ่น												
๖.๑ แผนงานการศาสนา วัฒนธรรมและนันทนาการ	-	-	๓	๑๖๐,๐๐๐.-	๖	๓๖๐,๐๐๐.-	๖	๓๖๐,๐๐๐.-	๖	๓๖๐,๐๐๐.-	๒๑	๑,๒๔๐,๐๐๐.-
รวม	-	-	๓	๑๖๐,๐๐๐.-	๖	๓๖๐,๐๐๐.-	๖	๓๖๐,๐๐๐.-	๖	๓๖๐,๐๐๐.-	๒๑	๑,๒๔๐,๐๐๐.-
รวมทั้งสิ้น	-	-	๑๔๗	๒๓,๑๘๒,๕๐๐.-	๒๒๙	๒๙๐,๑๘๑,๔๐๐.-	๒๓๕	๔๓,๖๕๖,๐๐๐.-	๒๓๑	๔๑๖,๕๖๓,๐๐๐.-	๘๔๒	๗๗๓,๕๘๒,๙๐๐.-



## ๒. บัญชีโครงการพัฒนาท้องถิ่น

**รายละเอียดโครงการพัฒนา**  
**แผนพัฒนาท้องถิ่น (พ.ศ.๒๕๖๑-๒๕๖๕)**  
**องค์การบริหารส่วนตำบลบ้านม่วง อำเภอสังขม จังหวัดหนองคาย**

ก. ยุทธศาสตร์จังหวัดที่ ๑ ยกระดับมาตรฐาน การผลิต การค้า การลงทุน และการบริการมุ่งสู่ประชาคมอาเซียน

ข. ยุทธศาสตร์การพัฒนาของ อปท. ในเขตจังหวัดที่ ๑ พัฒนาโครงสร้างพื้นฐานและสิ่งอำนวยความสะดวกเพื่อรองรับเมืองน่าอยู่และประตูสู่อาเซียน

## ๑. ยุทธศาสตร์การพัฒนาด้านโครงสร้างพื้นฐาน

## ๑.๑. แผนงานอุตสาหกรรมและการโยธา

ที่	โครงการ	วัตถุประสงค์	เป้าหมาย (ผลผลิตของ โครงการ)	งบประมาณ					ตัวชี้วัด (KPI)	ผลที่คาดว่าจะได้รับ	หน่วยงาน รับผิดชอบ หลัก
				๒๕๖๑ (บาท)	๒๕๖๒ (บาท)	๒๕๖๓ (บาท)	๒๕๖๔ (บาท)	๒๕๖๕ (บาท)			
๑	โครงการก่อสร้างศาลาพักญาติ สำนักสงฆ์หลักหมื่น บ้านตาดเสริม หมู่ ๑ (ลำดับที่ ๑ ปี ๒๕๖๓)	เพื่อให้ประชาชน มีสถานที่ประกอบ งานฌาปนกิจของ หมู่บ้านอย่างพอเพียง	ก่อสร้างศาลาพักญาติ ป่าช้าบ้านตาดเสริม จำนวน ๑ หลัง ขนาด ๗ x ๑๖ ม. (๒๐๐๒๔๐๔E ๒๐๐๓๘๕๙N)			๔๐๐,๐๐๐.-			ประชาชนร้อยละ ๑๐๐ มีศาลา พักญาติใช้งาน อย่างเพียงพอ	ประชาชนมีศาลา ใช้ประกอบกิจกรรม ทางศาสนาอย่าง เพียงพอ	กองช่าง
๒	โครงการก่อสร้างถนน คสล. สายภูหลังบ้าน จากทางแยก บ้านตาดเสริม-บ้านวังมน บ้านตาดเสริม หมู่ ๑ (ลำดับที่ ๖ ปี ๒๕๖๓)	เพื่อให้ประชาชน สามารถสัญจร ได้สะดวก รวดเร็ว และปลอดภัย	ก่อสร้างถนน คสล. สายภูหลังบ้าน จากทางแยก บ้านตาดเสริม-บ้านวังมน ขนาด ๓ x ๒๓๐ ม. (๒๐๒๒๔E ๒๐๐๘๐๘๙N)			๔๐๐,๐๐๐.-			ประชาชน ร้อยละ ๘๐ มีถนนสัญจร สะดวก	ถนนมีมาตรฐาน การคมนาคม สัญจรที่สะดวก รวดเร็วและ ปลอดภัย	กองช่าง
๓	โครงการปรับปรุงถนน คสล. ซอยหน้าบ้านนายเต็ง พุทธชัย บ้านตาดเสริม หมู่ ๑ (ลำดับที่ ๕ ปี ๒๕๖๓)	เพื่อให้ประชาชน สามารถสัญจร ได้สะดวก รวดเร็ว และปลอดภัย	ปรับปรุงถนน คสล. ซอย หน้าบ้านนายเต็ง พุทธชัย ระยะทาง ๖๐ เมตร ระยะทาง ๔x๖๐x๐.๑๕ ม. (๒๐๒๐๑๓E ๒๐๐๘๔๕๖N)			๑๖๘,๐๐๐.-			ประชาชน ร้อยละ ๘๐ มีถนนสัญจร สะดวก	ถนนมีมาตรฐานการ คมนาคม สัญจร ที่สะดวก รวดเร็ว และปลอดภัย	กองช่าง

ที่	โครงการ	วัตถุประสงค์	เป้าหมาย (ผลผลิตของ โครงการ)	งบประมาณ					ตัวชี้วัด (KPI)	ผลที่คาดว่าจะ ได้รับ	หน่วยงาน รับผิดชอบ หลัก
				๒๕๖๑ (บาท)	๒๕๖๒ (บาท)	๒๕๖๓ (บาท)	๒๕๖๔ (บาท)	๒๕๖๕ (บาท)			
๔	โครงการซ่อมสร้างถนน คสล. สายน้ำตกท่ายาก จากบ้าน นายแหว พิมพิโพธิ์พันธ์ ถึงสามแยกบ้านตาดเสริมวังมน บ้านตาดเสริม หมู่ ๑ (ลำดับที่ ๑ ปี ๒๕๖๔)	เพื่อให้ประชาชน สามารถสัญจร ได้สะดวก รวดเร็ว และปลอดภัย	ซ่อมสร้างถนน คสล. สายน้ำตกท่ายากจากบ้าน นายแหว พิมพิโพธิ์พันธ์ ถึง สามแยก บ.ตาดเสริมวังมน ขนาด ๔ x ๒๐๐ ม. (๒๐๑๕๗๒E ๒๐๐๘๙๑๔N)				๕๐๐,๐๐๐.-		ประชาชน ร้อยละ ๘๐ มีถนนสัญจร สะดวก	ถนนมีมาตรฐาน การคมนาคม สัญจรที่สะดวก รวดเร็วและ ปลอดภัย	กองช่าง
๕	โครงการก่อสร้างถนน คสล. ซอยบ้านนางเปลี่ยน แก้วหล้า ถึง บ้านนางใหม่ พลผา บ้านม่วง หมู่ ๒ (ลำดับที่ ๑ ปี ๒๕๖๒)	เพื่อให้ประชาชน สามารถสัญจร ได้สะดวก รวดเร็ว และปลอดภัย	ก่อสร้างถนน คสล. ซอยบ้าน นางเปลี่ยน แก้วหล้า ถึง บ้าน นางใหม่ พลผา ขนาด ๓x๙๕x๐.๑๕ เมตร (๒๐๐๓๘๕E ๒๐๑๙๘๑N)		๑๕๕,๕๐๐.-				ประชาชน ร้อยละ ๖๐ มีถนนสัญจร สะดวก	ถนนมีมาตรฐาน การคมนาคม สัญจรที่สะดวก รวดเร็วและ ปลอดภัย	กองช่าง
๖	โครงการซ่อมสร้างถนน คสล. สู່พื้นที่การเกษตร สายนาห้วยเฮี้ย บ้านม่วง หมู่ ๒ (ลำดับที่ ๒ ปี ๒๕๖๒)	เพื่อให้ประชาชน สามารถสัญจร ได้สะดวก รวดเร็ว และปลอดภัย	ซ่อมสร้างถนน คสล. สู່พื้นที่การเกษตร สายนาห้วยเฮี้ย ขนาดถนน ๔ x ๒๒๐ x ๐.๑๕ เมตร (๒๐๐๓๔๕E ๒๐๑๑๓๓๖N)		๕๐๐,๐๐๐.-				ประชาชน ร้อยละ ๘๐ มีถนนสัญจร สะดวก	ถนนมีมาตรฐาน การคมนาคม สัญจรที่สะดวก รวดเร็วและ ปลอดภัย	กองช่าง
๗	โครงการซ่อมสร้างถนน คสล. จากบ้านนายปรีชา อ่างมัจฉา ถึงไร่ยางเทิง เศษจำปา บ้านม่วง หมู่ ๒ (ลำดับที่ ๒ ปี ๒๕๖๓)	เพื่อให้ประชาชน สามารถสัญจร ได้สะดวก รวดเร็ว และปลอดภัย	ก่อสร้างถนน คสล. จากบ้าน นายปรีชา อ่างมัจฉา ถึงไร่ยาง เเทิง เศษจำปาขนาดถนน ๓ x ๒๐๐ x ๐.๑๕ เมตร (๒๐๐๓๗๗E ๒๐๑๒๓๙๔N)			๓๔๕,๔๐๐.-			ประชาชน ร้อยละ ๘๐ มีถนนสัญจร สะดวก	ถนนมีมาตรฐาน การคมนาคม สัญจรที่สะดวก รวดเร็วและ ปลอดภัย	กองช่าง
๘	โครงการซ่อมสร้างถนน คสล. สายภูหอ จากทางหลวง ๒๑๑ ถึงไร่นางละเอียด แก้วพวง บ้านม่วง หมู่ ๒ (ลำดับที่ ๙ ปี ๒๕๖๓)	เพื่อให้ประชาชน สามารถสัญจร ได้สะดวก รวดเร็ว และปลอดภัย	ซ่อมสร้างถนน คสล. สายภูหอ จากทางหลวง ๒๑๑ ถึงไร่นางละเอียด แก้วพวง ขนาดถนน ๓ x ๑๕ ม. (๒๐๐๕๓๐E๒๐๑๒๕๑๔๖N)			๓๐๐,๐๐๐.-			ประชาชน ร้อยละ ๘๐ มีถนนสัญจร สะดวก	ถนนมีมาตรฐาน การคมนาคม สัญจรที่สะดวก รวดเร็วและ ปลอดภัย	กองช่าง

ที่	โครงการ	วัตถุประสงค์	เป้าหมาย (ผลผลิตของ โครงการ)	งบประมาณ					ตัวชี้วัด (KPI)	ผลที่คาดว่าจะได้รับ	หน่วยงาน รับผิดชอบ หลัก
				๒๕๖๑ (บาท)	๒๕๖๒ (บาท)	๒๕๖๓ (บาท)	๒๕๖๔ (บาท)	๒๕๖๕ (บาท)			
๙	โครงการซ่อมสร้างถนน คสล. ซอยหน้าบ้านนายเมฆ พรมลา ถึงบ้านดต.วีระศักดิ์ ทองคำภา บ้านม่วง หมู่ ๒ (ลำดับที่ ๘ ปี ๒๕๖๔)	เพื่อให้ประชาชน สามารถสัญจร ได้สะดวก รวดเร็ว และปลอดภัย	ซ่อมสร้างถนน คสล. บ้านม่วง ซอยหน้าบ้าน นายเมฆ พรมลา ถึงบ้าน ดต.วีระศักดิ์ ทองคำภา ขนาดถนน ๓ x ๑๐๐ ม. (๒๐๐๔๑๖E ๒๐๑๒๔๐๒N)				๒๕๐,๐๐๐.-		ประชาชน ร้อยละ ๔๐ มีถนนสัญจร สะดวก	ถนนมีมาตรฐาน การคมนาคม สัญจรที่สะดวก รวดเร็วและ ปลอดภัย	กองช่าง
๑๐	โครงการก่อสร้างลานคอนกรีต เสริมเหล็กรอบเมรุ บ้านม่วง หมู่ ๒ (ลำดับที่ ๔ ปี ๒๕๖๕)	เพื่อให้ประชาชนใช้ ประกอบกิจกรรม ฌาปนกิจของหมู่บ้าน	ก่อสร้างลานคอนกรีตเสริมเหล็ก รอบเมรุ ขนาดพื้นที่ ๓๐๐ ตร.ม. (๒๐๐๖๐๓๐E ๒๐๑๑๗๐๖N)					๓๐๐,๐๐๐.-	ประชาชน ร้อยละ ๙๕ ใช้ลานคอนกรีต บริเวณรอบเมรุ ในการทำ กิจกรรมทาง ศาสนา	ลานคอนกรีตใช้ ประกอบกิจกรรม ทางศาสนาอย่าง สะดวก	กองช่าง
๑๑	โครงการปรับปรุงถนนสู่พื้นที่ การเกษตร สายห้วยงูน้อย จากไร่ นางใหม่ พลผา ถึงไร่ นายจรัญ โยธาคุณ บ้านม่วง หมู่ ๒ (ลำดับที่ ๕ ปี ๒๕๖๕)	เพื่อให้ประชาชน สามารถสัญจร ได้สะดวก รวดเร็ว และปลอดภัย	ปรับปรุงถนนสู่พื้นที่การเกษตร สายห้วยงูน้อย จากไร่ นางใหม่ พลผา ถึงไร่ นายจรัญ โยธาคุณ ขนาดถนน ๔ x ๑,๐๐๐ ม. (๑๙๘๙๓๒E ๒๐๑๐๘๖๗N)					๑๕๐,๐๐๐.-	ประชาชน ร้อยละ ๘๐ มีถนนสัญจร สะดวก	ประชาชนมีถนน เพื่อใช้ขนส่งพืชผล ทางการเกษตรได้ สะดวกรวดเร็วขึ้น	กองช่าง
๑๒	โครงการซ่อมสร้างถนน คสล. จากวัดท่าสองคอน ไปเขื่อนป้องกันตลิ่ง บ้านม่วง หมู่ ๒ (ลำดับที่ ๗ ปี ๒๕๖๕)	เพื่อให้ประชาชน สามารถสัญจร ได้สะดวก รวดเร็ว และปลอดภัย	ซ่อมสร้างถนน คสล. จากวัดท่าสองคอน ไปเขื่อนป้องกันตลิ่ง ขนาดถนน ๔x๕๐x๐.๑๕ ม. (๒๐๐๖๗๘E ๒๐๑๒๔๒๕N)					๓๐๐,๐๐๐.-	ประชาชน ร้อยละ ๘๐ มีถนนสัญจร สะดวก	ถนนมีมาตรฐาน การคมนาคม สัญจรที่สะดวก รวดเร็วและ ปลอดภัย	กองช่าง

ที่	โครงการ	วัตถุประสงค์	เป้าหมาย (ผลผลิตของ โครงการ)	งบประมาณ					ตัวชี้วัด (KPI)	ผลที่คาดว่าจะ ได้รับ	หน่วยงาน รับผิดชอบ หลัก
				๒๕๖๑ (บาท)	๒๕๖๒ (บาท)	๒๕๖๓ (บาท)	๒๕๖๔ (บาท)	๒๕๖๕ (บาท)			
๑๓	โครงการก่อสร้างถนน คสล. สายภูห้วยอีสัน จากทางหลวง ๒๑๑ ถึง จุดชมทะเลหมอกภูห้วยอีสัน บ้านม่วง หมู่ ๒ (ลำดับที่ ๘ ปี ๒๕๖๕)	เพื่อให้ประชาชน สามารถสัญจร ได้สะดวก รวดเร็ว และปลอดภัย	ก่อสร้างถนน คสล. สายภูห้วยอีสัน จากทาง หลวง ๒๑๑ ถึง จุดชม ทะเลหมอกภูห้วยอีสัน ขนาดถนน ๔ x ๑๕๐ ม. (๒๐๑๓๓๓๗E ๒๐๑๑๓๓๔N)					๓๐๐,๐๐๐.-	ประชาชน ร้อยละ ๘๐ มีถนนสัญจร สะดวก	ถนนมีมาตรฐาน การคมนาคม สัญจรที่สะดวก รวดเร็วและ ปลอดภัย	กองช่าง
๑๔	โครงการซ่อมสร้างถนน คสล. สายห้วยเหี้ย จากจุดสิ้นสุด ปี ๒๕๖๒ ถึงทางหลวงชนบท บ้านม่วง หมู่ ๒ (ลำดับที่ ๙ ปี ๒๕๖๕)	เพื่อให้ประชาชน สามารถสัญจร ได้สะดวก รวดเร็ว และปลอดภัย	ซ่อมสร้างถนน คสล. สายห้วยเหี้ยจากจุดสิ้นสุด ปี ๒๕๖๒ ถึงทางหลวง ชนบท ขนาดถนน ๔ x ๒,๐๐๐ ม. (๒๐๐๓๔๕E ๒๐๑๑๓๓๖N)					๓๐๐,๐๐๐.-	ประชาชน ร้อยละ ๘๐ มีถนนสัญจร สะดวก	ถนนมีมาตรฐาน การคมนาคม สัญจรที่สะดวก รวดเร็วและ ปลอดภัย	กองช่าง
๑๕	โครงการซ่อมสร้างถนน คสล. ภายในหมู่บ้าน จากบ้าน นายประภาส พิบุรณ์ ถึง บ้านนายอดุลย์ พลซารี บ้านม่วง หมู่ ๒ (ลำดับที่ ๑๐ ปี ๒๕๖๕)	เพื่อให้ประชาชน สามารถสัญจรได้ สะดวก รวดเร็ว และปลอดภัย	ซ่อมสร้างถนน คสล. ภายในหมู่บ้าน จากบ้าน นายประภาส พิบุรณ์ ถึง บ้านนายอดุลย์ พลซารี บ้านม่วง หมู่ ๒ ขนาดถนน ๓ x ๕๐ เมตร (๒๐๐๕๖๐E ๒๐๑๒๐๘๐N)					๕๐,๐๐๐.-	ประชาชน ร้อยละ ๘๐ มีถนนสัญจร สะดวก	ถนนมีมาตรฐาน การคมนาคม สัญจรที่สะดวก รวดเร็วและ ปลอดภัย	กองช่าง
๑๖	โครงการปรับปรุงถนนสู่พื้นที่ การเกษตร สายห้วยตาด จากไร่นาจอก สานทรัพย์ ถึงไร่นาจอก คนเพียร บ้านม่วง หมู่ ๒ (ลำดับที่ ๑๒ ปี ๒๕๖๕)	เพื่อให้ประชาชน สามารถสัญจร ได้สะดวก รวดเร็ว และปลอดภัย	ปรับปรุงซ่อมแซมถนน สู่พื้นที่การเกษตร สายห้วยตาด ขนาดถนน ๔x๑,๐๐๐ม. (๑๙๗๙๓๓๗E ๒๐๑๑๓๓๒๔N)					๒๕๐,๐๐๐.-	ประชาชน ร้อยละ ๘๐ มีถนนสัญจร สะดวก	ถนนมีมาตรฐาน การคมนาคม สัญจรที่สะดวก รวดเร็วและ ปลอดภัย	กองช่าง

ที่	โครงการ	วัตถุประสงค์	เป้าหมาย (ผลผลิตของ โครงการ)	งบประมาณ					ตัวชี้วัด (KPI)	ผลที่คาดว่าจะได้รับ	หน่วยงาน รับผิดชอบ หลัก
				๒๕๖๑ (บาท)	๒๕๖๒ (บาท)	๒๕๖๓ (บาท)	๒๕๖๔ (บาท)	๒๕๖๕ (บาท)			
๑๗	โครงการซ่อมสร้างถนน คสล. พร้อมก่อสร้างรางระบายน้ำพร้อมฝาปิดสายทำเรื่อ บ้านหนอง หมู่ ๓ (ลำดับที่ ๑ ปี ๒๕๖๓)	เพื่อให้ประชาชนสามารถสัญจรได้สะดวก รวดเร็ว และปลอดภัย	ซ่อมสร้างถนน คสล. และก่อสร้างรางระบายน้ำพร้อมฝาปิดและรางระบายน้ำพร้อมฝาปิดสายทำเรื่อ ขนาดถนน ๔ x ๕๐ ม. รางระบายน้ำ ขนาด ๐.๓ x ๐.๕ x ๗๐ ม. (๑๙๖๑๔๙E๒๐๑๕๔๙๗N)			๑๔๗,๘๐๐.-			ประชาชน ร้อยละ ๘๐ มีถนนสัญจรสะดวก	ถนนมีมาตรฐาน การคมนาคม สัญจรที่สะดวก รวดเร็วและ ปลอดภัย	กองช่าง
๑๘	โครงการซ่อมสร้างถนน คสล. ซอยบ้านตุ้มถึง ริมน้ำโขง บ้านหนอง หมู่ ๓ (ลำดับที่ ๒ ปี ๒๕๖๓)	เพื่อให้ประชาชนสามารถสัญจรได้สะดวก รวดเร็ว และปลอดภัย	ซ่อมสร้างถนน คสล. ซอยบ้านตุ้มถึงริมน้ำโขง ขนาดถนน ๑.๘๐ x ๕๐ x ๐.๑๕ ม. (๑๙๖๒๕๒E ๒๐๑๕๕๐N)			๕๕,๒๒๒.-			ประชาชน ร้อยละ ๔๐ มีถนนสัญจรสะดวก	ถนนมีมาตรฐาน การคมนาคม สัญจรที่สะดวก รวดเร็วและ ปลอดภัย	กองช่าง
๑๙	โครงการซ่อมสร้างถนน คสล. ซอยบ้านนายลา ถึงบ้าน นางเที่ยง บ้านหนอง หมู่ ๓ (ลำดับที่ ๓ ปี ๒๕๖๓)	เพื่อให้ประชาชนสามารถสัญจรได้สะดวก รวดเร็ว และปลอดภัย	ซ่อมสร้างถนน คสล. ซอยบ้านนายลา ถึงบ้าน นางเที่ยง ขนาดถนน ๑.๘๐ x ๕๐ x ๐.๑๕ ม. (๑๙๖๒๔๓E ๒๐๑๕๓๙๓๖N)			๗๐,๐๐๐.-			ประชาชน ร้อยละ ๔๐ มีถนนสัญจรสะดวก	ถนนมีมาตรฐาน การคมนาคม สัญจรที่สะดวก รวดเร็วและ ปลอดภัย	กองช่าง
๒๐	โครงการซ่อมสร้างถนน คสล. ซอยบ้านนายทองกลาง ลักษณะ ถึงริมน้ำโขง บ้านหนอง หมู่ ๓ (ลำดับที่ ๔ ปี ๒๕๖๓)	เพื่อให้ประชาชนสามารถสัญจรได้สะดวก รวดเร็ว และปลอดภัย	ซ่อมสร้างถนน คสล. ซอยบ้านนายทองกลาง ลักษณะ ถึง น้ำโขง ขนาดถนน ๑.๒๐ x ๔๘ x ๐.๑๕ เมตร (๑๙๖๓๐๔E ๒๐๑๕๕๑๔N)			๔๐,๗๐๐.-			ประชาชน ร้อยละ ๔๐ มีถนนสัญจรสะดวก	ถนนมีมาตรฐาน การคมนาคม สัญจรที่สะดวก รวดเร็วและ ปลอดภัย	กองช่าง
๒๑	โครงการก่อสร้างบันไดทางลง เชื้อนป้องกันตลิ่งริมโขง สายทำเรื่อ บ้านหนอง หมู่ ๓ (ลำดับที่ ๒ ปี ๒๕๖๔)	เพื่อให้ประชาชนสามารถสัญจรได้สะดวก รวดเร็ว และปลอดภัย	ก่อสร้างบันไดทางลงเชื้อน ป้องกันตลิ่งริมโขง สายทำเรื่อ ขนาด ๕x๓๐ ม. (๑๙๖๑๔๓E ๒๐๑๕๕๓๓N)				๕๐๐,๐๐๐.-		ประชาชน ร้อยละ ๔๐ มีบันไดทางลงเชื้อน ป้องกันตลิ่งตรงจุด	ประชาชนได้รับความสะดวกและ ปลอดภัยในการสัญจรไปมา	กองช่าง

ที่	โครงการ	วัตถุประสงค์	เป้าหมาย (ผลผลิตของ โครงการ)	งบประมาณ					ตัวชี้วัด (KPI)	ผลที่คาดว่าจะ ได้รับ	หน่วยงาน รับผิดชอบ หลัก
				๒๕๖๑ (บาท)	๒๕๖๒ (บาท)	๒๕๖๓ (บาท)	๒๕๖๔ (บาท)	๒๕๖๕ (บาท)			
๒๒	โครงการปรับปรุงศาลาพักญาติ ป่าช้า บ้านหนอง หมู่ ๓ (ลำดับที่ ๒ ปี ๒๕๖๕)	เพื่อให้ประชาชน มีสถานที่ประกอบ งานฌาปนกิจของ หมู่บ้านอย่าง พอเพียง	ปรับปรุงศาลาพักญาติ ป่าช้าบ้านหนอง ให้มีความ เพียงพอตามความต้องการ ขนาด ๘ x ๑๒ ม. (๑๙๖๘๗๘E ๒๐๑๕๖๙๑N)					๒๐๐,๐๐๐.-	ประชาชน ร้อยละ ๑๐๐ มีศาลาพักญาติใช้ งานอย่างเพียงพอ	ประชาชนมีศาลา ใช้ประกอบ กิจกรรมทาง ศาสนาอย่าง เพียงพอ	กองช่าง
๒๓	โครงการก่อสร้างถนน คสล. สู่พื้นที่การเกษตร จากท่อลอดเหลี่ยมห้วยค้ำภู ถึงไร่นายสงวน วิลินดา บ้านหนอง หมู่ ๓ (ลำดับที่ ๓ ปี ๒๕๖๕)	เพื่อให้ประชาชน สามารถสัญจร ได้สะดวก รวดเร็ว และปลอดภัย	ก่อสร้างถนน คสล. สู่พื้นที่การเกษตร จากท่อ ลอดเหลี่ยมห้วยค้ำภู ถึงไร่นายสงวน วิลินดา ขนาด ๐.๓ x ๐.๕ x ๘๐ ม. (๑๙๖๓๙๒E ๒๐๑๕๔๙๔N)					๒๕๐,๐๐๐.-	ประชาชน ร้อยละ ๘๐ มีถนนสัญจร สะดวก	ประชาชนมีถนน เพื่อใช้ขนส่ง พืชผลทางการ เกษตรได้สะดวก รวดเร็วขึ้น	กองช่าง
๒๔	โครงการซ่อมสร้างถนน คสล. สู่พื้นที่การเกษตร สายห้วยผักก้าม บ้านห้วยค้อ หมู่ ๔ (ลำดับที่ ๑ ปี ๒๕๖๒)	เพื่อให้ประชาชน สามารถสัญจร ได้สะดวก รวดเร็ว และปลอดภัย	ซ่อมสร้างถนน คสล. สู่พื้นที่การเกษตร สายห้วยผักก้าม ขนาดถนน กว้าง ๓ ม. ยาว ๒๐๐ ม. หน้า ๐.๑๕ ม. (๑๙๔๙๐๕E ๒๐๑๓๘๔๐๕N)			๔๐๐,๐๐๐.-			ประชาชน ร้อยละ ๖๐ มีถนนสัญจร สะดวก	ประชาชนมีถนน เพื่อใช้ขนส่ง พืชผลทางการ เกษตรได้สะดวก รวดเร็วขึ้น	กองช่าง
๒๕	โครงการก่อสร้างรั้วกันขอบ สระน้ำประปาหมู่บ้าน บ้านห้วยค้อ หมู่ ๔ (ลำดับที่ ๑ ปี ๒๕๖๓)	เพื่อป้องกันคน สัตว์ ตกลงไปในสระ น้ำประปา	ก่อสร้างรั้วกันขอบ สระน้ำ ประปาหมู่บ้าน ระยะทาง ๔๐๐ เมตร (๑๙๕๒๑๒E ๒๐๑๕๑๐๕N)			๒๙๓,๒๐๐.-			ประชาชน ร้อยละ ๙๐ มี ความปลอดภัย มากยิ่งขึ้น	สระน้ำประปามี แนวเขตที่ชัดเจน และป้องกันสัตว์ เข้าไปบริเวณสระ	กองช่าง
๒๖	โครงการถมดินพร้อมปรับเกลี่ย พื้นที่บริเวณป่าช้าสาธารณะ บ้านห้วยค้อ หมู่ ๔ (ลำดับที่ ๒ ปี ๒๕๖๓)	เพื่อปรับสภาพพื้นที่ เพื่อใช้ประโยชน์ สาธารณะในชุมชน อย่างอื่นต่อไป	ถมดินพร้อมปรับเกลี่ยพื้นที่ บริเวณป่าช้าสาธารณะ บ้านห้วยค้อ พื้นที่ ๒๕๐ ตร.ม. (๑๙๕๔๐๘E ๒๐๑๕๒๖๙N)			๒๕๐,๐๐๐.-			ประชาชน ร้อยละ ๑๐๐ ได้ใช้ประโยชน์ จากบริเวณป่าช้า สาธารณะ	ประชาชนใน หมู่บ้านมีพื้นที่ เพิ่มขึ้นในการใช้ ประโยชน์ สาธารณะ	กองช่าง

ที่	โครงการ	วัตถุประสงค์	เป้าหมาย (ผลผลิตของ โครงการ)	งบประมาณ					ตัวชี้วัด (KPI)	ผลที่คาดว่าจะ ได้รับ	หน่วยงาน รับผิดชอบ หลัก
				๒๕๖๑ (บาท)	๒๕๖๒ (บาท)	๒๕๖๓ (บาท)	๒๕๖๔ (บาท)	๒๕๖๕ (บาท)			
๒๗	โครงการก่อสร้างถนน คสล. สายห้วยค้อ จากไร่ นางฉวี กอขารี ถึง ไร่ นายวิชาญ อาคม บ้านห้วยค้อ หมู่ ๔ (ลำดับที่ ๓ ปี ๒๕๖๓)	เพื่อให้ประชาชน สามารถสัญจร ได้สะดวก รวดเร็ว และปลอดภัย	ก่อสร้างถนน คสล. สายห้วยค้อ จากไร่ นางฉวี กอขารี ถึง ไร่ นายวิชาญ อาคม ขนาดถนน ๔ x ๑๕๐ ม. (๑๙๔๙๐๕E ๒๐๑๓๘๔๐๕N)			๓๐๐,๐๐๐.-			ประชาชน ร้อยละ ๖๐ มีถนนสัญจรสะดวก	ถนนมีมาตรฐาน การคมนาคม สัญจรที่สะดวก รวดเร็วและ ปลอดภัย	กองช่าง
๒๘	โครงการก่อสร้างถนน คสล. จากทางเข้าวัดป่า ถึงบ้านนายทองคำ รินทา บ้านห้วยค้อ หมู่ ๔ (ลำดับที่ ๕ ปี ๒๕๖๓)	เพื่อให้ประชาชน สามารถสัญจร ได้สะดวก รวดเร็ว และปลอดภัย	ก่อสร้างถนน คสล. จาก ทางเข้าวัดป่า ถึงบ้าน นายทองคำ รินทา ขนาดถนน ๓ x ๑๕๐ เมตร (๑๙๕๒๑๒E ๒๐๑๕๑๐๕N)			๒๐๐,๐๐๐.-			ประชาชน ร้อยละ ๖๐ มีถนนสัญจรสะดวก	ถนนมีมาตรฐาน การคมนาคม สัญจรที่สะดวก รวดเร็วและ ปลอดภัย	กองช่าง
๒๙	โครงการก่อสร้างถนน คสล. จากทางหลวง ๒๑๑ ถึงเมรุเผาศพ บ้านห้วยค้อ หมู่ ๔ (ลำดับที่ ๖ ปี ๒๕๖๓)	เพื่อให้ประชาชน สามารถสัญจร ได้สะดวก รวดเร็ว และปลอดภัย	ก่อสร้างถนน คสล. จากทางหลวง ๒๑๑ ถึงเมรุเผาศพ บ้านห้วยค้อ ขนาดถนน ๔ x ๑๐๐ เมตร (๑๙๕๒๑๒E ๒๐๑๕๑๐๕N)			๒๐๐,๐๐๐.-			ประชาชน ร้อยละ ๘๐ มีถนนสัญจรสะดวก	ถนนมีมาตรฐาน การคมนาคม สัญจรที่สะดวก รวดเร็วและ ปลอดภัย	กองช่าง
๓๐	โครงการก่อสร้างท่อลอด เหลี่ยม สายห้วยค้อ ไร่ นายเสวียน บรบุดร บ้านห้วยค้อ หมู่ ๔ (ลำดับที่ ๗ ปี ๒๕๖๓)	เพื่อให้ประชาชน สามารถสัญจร ได้สะดวก รวดเร็ว และปลอดภัย	ก่อสร้างท่อลอดเหลี่ยม สายห้วยค้อ ไร่ นายเสวียน บรบุดร ขนาด ๑.๘x๑.๘x๖ เมตร จำนวน ๑ ช่อง (๑๙๗๖๙๗E ๒๐๑๕๔๑๑N)			๑๕๐,๐๐๐.-			ประชาชน ร้อยละ ๗๐ มีถนนสัญจร สะดวก	ถนนมีมาตรฐาน การคมนาคม สัญจรที่สะดวก รวดเร็วและ ปลอดภัย	กองช่าง
๓๑	โครงการถมดินพร้อม เทคอนกรีตเสริมเหล็ก หน้าบ้านนายอุดร สร้างข้าง ถึงบ้านนายแหวน คำของ บ้านห้วยค้อ หมู่ ๔ (ลำดับที่ ๑๐ ปี ๒๕๖๓)	เพื่อปรับปรุงสภาพพื้นที่ เพื่อใช้ประโยชน์ใน ชุมชน	ถมดินพร้อมพร้อม เทคอนกรีตเสริมเหล็ก หน้าบ้านนายอุดร สร้างข้าง ถึงบ้านนายแหวน คำของ (๑๙๕๐๘๓E ๒๐๑๕๐๓๘N) ขนาด ๔x๑๐๐๐.๑๕ ม..			๑๒๖,๒๐๐.-			ประชาชน ร้อยละ ๑๐๐ ได้ใช้ประโยชน์จาก บริเวณป่าช้า สาธารณะ	ประชาชนใน หมู่บ้านมีพื้นที่ เพิ่มขึ้นในการใช้ ประโยชน์ สาธารณะ	กองช่าง

ที่	โครงการ	วัตถุประสงค์	เป้าหมาย (ผลผลิตของ โครงการ)	งบประมาณ					ตัวชี้วัด (KPI)	ผลที่คาดว่าจะได้รับ	หน่วยงาน รับผิดชอบ หลัก
				๒๕๖๑ (บาท)	๒๕๖๒ (บาท)	๒๕๖๓ (บาท)	๒๕๖๔ (บาท)	๒๕๖๕ (บาท)			
๓๒	โครงการซ่อมสร้างถนนสู่พื้นที่ การเกษตร สายห้วยเชียงดา จากสามแยกทางหลวง ๒๑๑ ถึง ไร่นางสมสา ทองเนตร บ้านห้วยค้อ หมู่ ๔ (ลำดับที่ ๑ ปี ๒๕๖๔)	เพื่อให้ประชาชน สามารถสัญจร ได้สะดวก รวดเร็ว และปลอดภัย	ซ่อมสร้างถนนสู่พื้นที่ การเกษตร สายห้วยเชียงดา จากสามแยกทางหลวง ๒๑๑ ถึง ไร่นางสมสา ทองเนตร ขนาดถนน ๔ x ๑,๐๐๐ ม. (๑๙๓๖๓๘E ๒๐๑๕๕๗๔N)				๑๐๐,๐๐๐.-		ประชาชน ร้อยละ ๘๐ มีถนนสัญจร สะดวก	ประชาชนมีถนน เพื่อใช้ขนส่งพืชผล ทางการเกษตรได้ สะดวกรวดเร็วขึ้น	กองช่าง
๓๓	โครงการซ่อมสร้างถนนสู่พื้นที่ การเกษตร สายห้วยผักก้าม จากไร่นายสอน เศษจำปา ถึง ไร่นายนิกร เศษจำปา บ้านห้วยค้อ หมู่ ๔ (ลำดับที่ ๕ ปี ๒๕๖๔)	เพื่อให้ประชาชน สามารถสัญจร ได้สะดวก รวดเร็ว และปลอดภัย	ซ่อมสร้างถนนสู่พื้นที่ การเกษตร สายห้วยผักก้าม จากไร่นายสอน เศษจำปา ถึง ไร่นายนิกร เศษจำปา ขนาดถนน ๔ x ๑,๐๐๐ ม. (๑๙๔๗๗๕E ๒๐๑๕๓๔๙N)				๑๐๐,๐๐๐.-		ประชาชน ร้อยละ ๖๐ มีถนนสัญจร สะดวก	ประชาชนมีถนน เพื่อใช้ขนส่งพืชผล ทางการเกษตรได้ สะดวกรวดเร็วขึ้น	กองช่าง
๓๔	โครงการก่อสร้างถนน คสล. ทางลงแม่น้ำโขง จากบ้าน นางสุรินทร์ อาคม ถึง น้ำโขง บ้านห้วยค้อ หมู่ ๔ (ลำดับที่ ๗ ปี ๒๕๖๔)	เพื่อให้ประชาชน สามารถสัญจร ได้สะดวก และ ปลอดภัย	ก่อสร้างถนน คสล. ทางลง แม่น้ำโขง จากบ้าน นางสุรินทร์ อาคม ถึง น้ำโขง ขนาดถนน ๔x๕๐ ม. (๑๙๕๑๔๒E ๒๐๑๕๒๔๕N)				๑๑๔,๐๐๐.-		ประชาชน ร้อยละ ๖๐ มีถนนสัญจร สะดวก	ถนนมีมาตรฐาน การคมนาคม สัญจรที่สะดวก รวดเร็วและ ปลอดภัย	กองช่าง
๓๕	โครงการก่อสร้างเมรุเผาศพ บ้านห้วยค้อ หมู่ ๔ (ลำดับที่ ๑ ปี ๒๕๖๕)	เพื่อเป็นสถานที่ เผาศพของหมู่บ้าน	ก่อสร้างเมรุเผาศพ บ้านห้วยค้อ ขนาด ๖ x ๖ เมตร (๑๙๕๖๒๙E ๒๐๑๕๒๑๑N)					๕๐๐,๐๐๐.-	ร้อยละ ๑๐๐ ของหมู่บ้านมี สถานที่เผาศพที่ ได้มาตรฐาน	สถานที่เผาศพของ หมู่บ้านที่ได้ มาตรฐาน	กองช่าง
๓๖	โครงการปรับปรุงถนนสู่พื้นที่ การเกษตร สายห้วยค้อ จากไร่นางบังจ้อย เกณฑ์คง ถึงไร่นายนิยม บรรบุตร บ้านห้วยค้อ หมู่ ๔ (ลำดับที่ ๒ ปี ๒๕๖๕)	เพื่อให้ประชาชน สามารถสัญจร ได้สะดวก รวดเร็ว และปลอดภัย	ปรับปรุงถนนสู่พื้นที่ การเกษตร สายห้วยค้อ จากไร่นางบังจ้อย เกณฑ์คง ถึงไร่นายนิยม บรรบุตร ขนาดถนน ๔ x ๑,๐๐๐ ม. (๑๙๔๔๘๖E ๒๐๑๓๖๙๔N)					๑๐๐,๐๐๐.-	ประชาชน ร้อยละ ๖๐ มีถนนสัญจร สะดวก	ประชาชนมีถนน เพื่อใช้ขนส่งพืชผล ทางการเกษตรได้ สะดวกรวดเร็วขึ้น	กองช่าง



ที่	โครงการ	วัตถุประสงค์	เป้าหมาย (ผลผลิตของ โครงการ)	งบประมาณ					ตัวชี้วัด (KPI)	ผลที่คาดว่าจะ ได้รับ	หน่วยงาน รับผิดชอบ หลัก
				๒๕๖๑ (บาท)	๒๕๖๒ (บาท)	๒๕๖๓ (บาท)	๒๕๖๔ (บาท)	๒๕๖๕ (บาท)			
๓๗	โครงการซ่อมสร้างถนน สู่พื้นที่การเกษตร สายห้วยเต่า จากไร่นายเผด็จ พรหมมะยา ถึงไร่นายเพลินพรมแดน จันลอง บ้านห้วยค้อ หมู่ ๔ (ลำดับที่ ๕ ปี ๒๕๖๕)	เพื่อให้ประชาชน สามารถสัญจร ได้สะดวก รวดเร็ว และปลอดภัย	ซ่อมสร้างถนนสู่พื้นที่ การเกษตร สายห้วยเต่า จากไร่นายเผด็จ พรหมมะยา ถึงไร่นายเพลินพรมแดน ขนาดถนน ๔ x ๒,๐๐๐ ม. (๑๙๔๓๓๕E ๒๐๑๓๒๐๕N)					๑๐๐,๐๐๐.-	ประชาชน ร้อยละ ๖๐ มีถนนสัญจรสะดวก	ประชาชนมีถนน เพื่อใช้ขนส่งพืชผล ทางการเกษตรได้ สะดวกรวดเร็วขึ้น	กองช่าง
๓๘	โครงการปรับปรุงถนนสู่พื้นที่ การเกษตร สายห้วยไร่ บ้านวังมน หมู่ ๕ (ลำดับที่ ๒ ปี ๒๕๖๓)	เพื่อให้ประชาชน สามารถสัญจร ได้สะดวก รวดเร็ว และปลอดภัย	ปรับปรุงถนนสู่พื้นที่ การเกษตร สายห้วยไร่ ขนาดถนน ๔ x ๑,๒๐๐ เมตร (๑๙๘๕๒๖E ๒๐๐๘๙๕๗N)			๕๐,๐๐๐.-			ประชาชน ร้อยละ ๘๐ มีถนนสัญจรสะดวก	ประชาชนมีถนน เพื่อใช้ขนส่งพืชผล ทางการเกษตรได้ สะดวกรวดเร็วขึ้น	กองช่าง
๓๙	โครงการก่อสร้างถนน คสล. ภายในหมู่บ้าน จากบ้าน นายหล้า ทองทาบ ถึงบ้านนายกุล อินตะคุณ บ้านวังมน หมู่ ๕ (ลำดับที่ ๕ ปี ๒๕๖๓)	เพื่อให้ประชาชน สามารถสัญจร ได้สะดวก รวดเร็ว และปลอดภัย	ก่อสร้างถนน คสล.ภายใน หมู่บ้าน จากบ้าน นายหล้า ทองทาบ ถึงบ้านนายกุล อินตะคุณ ขนาดถนน ๓ x ๑๕๐ เมตร (๑๙๖๒๓๔E ๒๐๑๔๕๐๘๖N)			๒๘๐,๐๐๐.-			ประชาชน ร้อยละ ๘๐ มีถนนสัญจรสะดวก	ถนนมีมาตรฐาน การคมนาคม สัญจรที่สะดวก รวดเร็วและ ปลอดภัย	กองช่าง
๔๐	โครงการก่อสร้างห้องน้ำ บริการประชาชนข้างศาลา พักญาติป่าช้า บ้านวังมน หมู่ ๕ (ลำดับที่ ๓ ปี ๒๕๖๔)	เพื่อใช้ในการ ประกอบกิจกรรม ของประชาชนขณะ ทำกิจกรรมที่ป่าช้า	ก่อสร้างห้องน้ำบริการ ประชาชน ข้างศาลาพักญาติ ป่าช้าบ้านวังมน ขนาด ๔ x ๑๒ เมตร (๑๙๙๕๐๗E ๒๐๐๙๐๕๓N)				๒๓๐,๐๐๐.-		ประชาชน ร้อยละ ๑๐๐ ห้องน้ำที่สะอาด และเพียงพอต่อ ความต้องการ	ห้องน้ำที่เพียงพอ และรองรับความ ต้องการของ ประชาชน	กองช่าง
๔๑	โครงการปรับปรุงถนนสู่พื้นที่ การเกษตร สายห้วยโป่ง บ้านวังมน หมู่ ๕ (ลำดับที่ ๑ ปี ๒๕๖๕)	เพื่อให้ประชาชน สามารถสัญจร ได้สะดวก รวดเร็ว และปลอดภัย	ปรับปรุงซ่อมแซมถนนสู่พื้นที่ การเกษตร สายห้วยโป่ง ขนาดถนน ๔ x ๑,๒๐๐ ม. (๑๙๘๖๕๙E ๒๐๐๘๕๙๐N)					๕๐,๐๐๐.-	ประชาชน ร้อยละ ๘๐ มีถนนสัญจรสะดวก	ประชาชนมีถนน เพื่อใช้ขนส่งพืชผล ทางการเกษตรได้ สะดวกรวดเร็วขึ้น	กองช่าง

ที่	โครงการ	วัตถุประสงค์	เป้าหมาย (ผลผลิตของ โครงการ)	งบประมาณ					ตัวชี้วัด (KPI)	ผลที่คาดว่าจะ ได้รับ	หน่วยงาน รับผิดชอบ หลัก
				๒๕๖๑ (บาท)	๒๕๖๒ (บาท)	๒๕๖๓ (บาท)	๒๕๖๔ (บาท)	๒๕๖๕ (บาท)			
๔๒	โครงการซ่อมสร้างถนนสู่พื้นที่ การเกษตร จากบ้าน นายประจิดร อ่างมัจฉา ถึง ไร่นายกุล อินตะคุณ บ้านวังมน หมู่ ๕ (ลำดับที่ ๒ ปี ๒๕๖๕)	เพื่อให้ประชาชน สามารถสัญจร ได้สะดวก รวดเร็ว และปลอดภัย	ซ่อมสร้างถนนสู่พื้นที่ การเกษตร จากบ้าน นายประจิดร อ่างมัจฉา ถึง ไร่นายกุล อินตะคุณ ขนาดถนน ๔ x ๑,๒๐๐ เมตร (๑๙๙๕๕๖E ๒๐๐๙๖๑๓N)					๒๕๐,๐๐๐.-	ประชาชน ร้อยละ ๖๐ มีถนนสัญจร สะดวก	ประชาชนมีถนน เพื่อใช้ขนส่งพืชผล ทางการเกษตรได้ สะดวกรวดเร็วขึ้น	กองช่าง
๔๓	โครงการปรับปรุงถนนสู่พื้นที่ การเกษตร สายห้วยอ้อม บ้านวังมน หมู่ ๕ (ลำดับที่ ๓ ปี ๒๕๖๕)	เพื่อให้ประชาชน สามารถสัญจร ได้สะดวกปลอดภัย	ปรับปรุงซ่อมแซมถนนสู่พื้นที่ การเกษตร สายห้วยอ้อม ขนาดถนน ๔ x ๑,๘๐๐ เมตร (๑๙๘๖๕๙E ๒๐๐๘๕๙๐N)					๕๐,๐๐๐.-	ประชาชน ร้อยละ ๖๐ มีถนนสัญจร สะดวก	ประชาชนมีถนน เพื่อใช้ขนส่งพืชผล ทางการเกษตรได้ สะดวกรวดเร็วขึ้น	กองช่าง
๔๔	โครงการปรับปรุงถนน คสล. ภายในหมู่บ้าน บ้านวังมน หมู่ ๕ (ลำดับที่ ๔ ปี ๒๕๖๕)	เพื่อให้ประชาชน สามารถสัญจร ได้สะดวกปลอดภัย	ปรับปรุงซ่อมแซมถนน คสล. ภายในหมู่บ้าน (๑๙๙๕๓๔E ๒๐๐๙๒๗๔N)					๓๐๐,๐๐๐.-	ประชาชน ร้อยละ ๑๐๐ มีถนนสัญจร สะดวก	ถนนมีมาตรฐาน การคมนาคม สัญจรที่สะดวก รวดเร็วและ ปลอดภัย	กองช่าง
๔๕	โครงการก่อสร้างถนน คสล. จากสามแยกปากทางห้วยไร่ ถึง ไร่นายสงวน พลดี บ้านโนนสว่าง หมู่ ๖ (ลำดับที่ ๑ ปี ๒๕๖๓)	เพื่อให้ประชาชน สามารถสัญจร ได้สะดวกปลอดภัย	ก่อสร้างถนน คสล. จากสามแยกปากทางห้วยไร่ ถึง ไร่นายสงวน พลดี ขนาดถนน ๔ x ๒๐๐ x ๐.๑๕ เมตร (๑๙๕๙๑๓E ๒๐๑๓๑๔๙N)			๔๖๔,๔๐๐.-			ประชาชน ร้อยละ ๗๐ มีถนนสัญจร สะดวก	ถนนมีมาตรฐาน การคมนาคม สัญจรที่สะดวก รวดเร็วและ ปลอดภัย	กองช่าง
๔๖	โครงการก่อสร้างถนน คสล. จากท่อลอดเหลี่ยมห้วยค้ำงู ถึง ไร่นายสงวน วิลันดา บ้านโนนสว่าง หมู่ ๖ (ลำดับที่ ๒ ปี ๒๕๖๓)	เพื่อให้ประชาชน สามารถสัญจร ได้สะดวกปลอดภัย	ก่อสร้างถนน คสล. จากท่อ ลอดเหลี่ยมห้วยค้ำงู ถึง ไร่นายสงวน วิลันดา ขนาดถนน ๔ x ๒๐๐ เมตร (๑๙๖๒๓๔E ๒๐๑๔๕๐๘๖N)			๓๗๐,๐๐๐.-			ประชาชน ร้อยละ ๗๐ มีถนนสัญจร สะดวก	ถนนมีมาตรฐาน การคมนาคม สัญจรที่สะดวก รวดเร็วและ ปลอดภัย	กองช่าง

ที่	โครงการ	วัตถุประสงค์	เป้าหมาย (ผลผลิตของ โครงการ)	งบประมาณ					ตัวชี้วัด (KPI)	ผลที่คาดว่าจะได้รับ	หน่วยงาน รับผิดชอบ หลัก
				๒๕๖๑ (บาท)	๒๕๖๒ (บาท)	๒๕๖๓ (บาท)	๒๕๖๔ (บาท)	๒๕๖๕ (บาท)			
๔๗	โครงการก่อสร้างท่อลอด เหลี่ยม ห้วยหนอง นายนายภูมิน บ้านโนนสว่าง หมู่ ๖ (ลำดับที่ ๔ ปี ๒๕๖๓)	เพื่อให้ประชาชน สามารถสัญจร ได้สะดวกปลอดภัย	ก่อสร้างท่อลอดเหลี่ยม ห้วยหนอง นายนายภูมิน ขนาด ๑.๘x๑.๘x๘ เมตร จำนวน ๒ ช่อง (๑๙๕๔๔๗E ๒๐๐๙๖๐๓N)			๔๐๐,๐๐๐.-			ประชาชน ร้อยละ ๗๐ มีถนนสัญจรสะดวก	ถนนมีมาตรฐาน การคมนาคม สัญจรที่สะดวก รวดเร็วและ ปลอดภัย	กองช่าง
๔๘	โครงการก่อสร้างถนน คสล. สู่พื้นที่การเกษตร สายภูถ้ำ จากนายนายภูมิน ถึง ไร่นายสำราญ ปานสีด้า บ้านโนนสว่าง หมู่ ๖ (ลำดับที่ ๕ ปี ๒๕๖๓)	เพื่อให้ประชาชน สามารถสัญจร ได้สะดวกปลอดภัย	ก่อสร้างถนน คสล.พื้นที่ การเกษตร สายภูถ้ำ จากนายนายภูมิน ถึง ไร่นายสำราญ ปานสีด้า ขนาดถนน ๓x๒๐๐ เมตร (๑๙๕๓๔๙E ๒๐๐๙๕๕๙N)				๓๕๐,๐๐๐.-		ประชาชน ร้อยละ ๘๐ มีถนนสัญจรสะดวก	ประชาชนมีถนน เพื่อใช้ขนส่งพืชผล ทางการเกษตรได้ สะดวกรวดเร็วขึ้น	กองช่าง
๔๙	โครงการก่อสร้างถนน คสล. ทางขึ้นภูหนอง บ้านโนนสว่าง หมู่ ๖ (ลำดับที่ ๒ ปี ๒๕๖๔)	เพื่อให้ประชาชน สามารถสัญจร ได้สะดวกปลอดภัย และรองรับการ ท่องเที่ยว	ก่อสร้างถนน คสล.ทางขึ้น ภูหนอง ขนาดถนน ๔x๑๓๐x๐.๑๕ ม. (๑๙๕๖๐๘E ๒๐๑๔๔๕๔N)				๓๐๐,๐๐๐.-		ประชาชน นักท่องเที่ยว ร้อยละ ๘๐ มีถนนสัญจรสะดวก	มีถนน คสล.ที่ ประชาชนสามารถ สัญจรไป-มา ได้ สะดวก และมี รายได้จากการ ท่องเที่ยว	กองช่าง
๕๐	โครงการก่อสร้างถนน คสล. สายภูทอก จากไร่นายสายันต์ สินสวัสดิ์ ถึงบ้านห้วยค้อ บ้านโนนสว่าง หมู่ ๖ (ลำดับที่ ๓ ปี ๒๕๖๔)	เพื่อให้ประชาชน สามารถสัญจร ได้สะดวกปลอดภัย	ก่อสร้างถนน คสล.สายภูทอก จากไร่นายสายันต์ สินสวัสดิ์ ถึงบ้านห้วยค้อ ขนาดถนน ๔ x ๒๐๐ ม. (๑๙๕๘๑๓E ๒๐๑๔๒๕๗N)				๕๐๐,๐๐๐.-		ประชาชน ร้อยละ ๗๐ มีถนนสัญจรสะดวก	ถนนมีมาตรฐาน การคมนาคม สัญจรที่สะดวก รวดเร็วและ ปลอดภัย	กองช่าง
๕๑	โครงการก่อสร้างท่อลอด เหลี่ยม สายห้วยหนอง บ้านโนนสว่าง หมู่ ๖ (ลำดับที่ ๑ ปี ๒๕๖๕)	เพื่อให้ประชาชน สามารถสัญจร ได้สะดวกปลอดภัย	ก่อสร้างท่อลอดเหลี่ยม สายห้วยหนอง ขนาด ๑.๘x๑.๘x๔ เมตร จำนวน ๒ ช่อง (๑๙๖๖๔๖E ๒๐๑๑๗๗๖N)					๓๐๐,๐๐๐.-	ประชาชน ร้อยละ ๗๐ มีถนนสัญจรสะดวก	ถนนมีมาตรฐาน การคมนาคม สัญจรที่สะดวก รวดเร็วและ ปลอดภัย	กองช่าง

ที่	โครงการ	วัตถุประสงค์	เป้าหมาย (ผลผลิตของ โครงการ)	งบประมาณ					ตัวชี้วัด (KPI)	ผลที่คาดว่าจะได้รับ	หน่วยงาน รับผิดชอบ หลัก
				๒๕๖๑ (บาท)	๒๕๖๒ (บาท)	๒๕๖๓ (บาท)	๒๕๖๔ (บาท)	๒๕๖๕ (บาท)			
๕๒	โครงการก่อสร้างท่อลอด เหลี่ยม สายห้วยไร่ บ้านโนนสว่าง หมู่ ๖ (ลำดับที่ ๑ ปี ๒๕๖๕)	เพื่อให้ประชาชน สามารถสัญจร ได้สะดวกปลอดภัย	ก่อสร้างท่อลอดเหลี่ยม สายห้วยไร่ ขนาด ๑.๘x๑.๘x๔ เมตร จำนวน ๒ ช่อง (๑๙๖๗๘๗E ๒๐๑๐๖๑๓N)					๓๐๐,๐๐๐.-	ประชาชน ร้อยละ ๗๐ มีถนนสัญจร สะดวก	ถนนมีมาตรฐาน การคมนาคม สัญจรที่สะดวก รวดเร็วและ ปลอดภัย	กองช่าง
๕๓	โครงการก่อสร้างท่อลอด เหลี่ยม สายห้วยตาด บ้านโนนสว่าง หมู่ ๖ (ลำดับที่ ๑ ปี ๒๕๖๕)	เพื่อให้ประชาชน สามารถสัญจร ได้สะดวกปลอดภัย	ก่อสร้างท่อลอดเหลี่ยม สายห้วยตาด ขนาด ๑.๘x๑.๘x๔ เมตร จำนวน ๒ ช่อง (๑๙๖๖๓๓E ๒๐๑๑๑๗๖๓N)					๓๐๐,๐๐๐.-	ประชาชน ร้อยละ ๗๐ มีถนนสัญจร สะดวก	ถนนมีมาตรฐาน การคมนาคม สัญจรที่สะดวก รวดเร็วและ ปลอดภัย	กองช่าง
๕๔	โครงการก่อสร้างท่อลอด เหลี่ยม สายห้วยออกอ้อ บ้านโนนสว่าง หมู่ ๖ (ลำดับที่ ๑ ปี ๒๕๖๕)	เพื่อให้ประชาชน สามารถสัญจร ได้สะดวกปลอดภัย	ก่อสร้างท่อลอดเหลี่ยม สายห้วยออกอ้อ ขนาด ๑.๘x๑.๘x๔ เมตร จำนวน ๒ ช่อง (๑๙๕๔๔๑E ๒๐๑๐๙๙๓N)					๓๐๐,๐๐๐.-	ประชาชน ร้อยละ ๗๐ มีถนนสัญจร สะดวก	ถนนมีมาตรฐาน การคมนาคม สัญจรที่สะดวก รวดเร็วและ ปลอดภัย	กองช่าง
๕๕	โครงการก่อสร้างถนน คสล. จากบ้านนายสงวน พลดี ถึง บ้านนายพุทธ แก้วลาศรี บ้านโนนสว่าง หมู่ ๖ (ลำดับที่ ๑ ปี ๒๕๖๕)	เพื่อให้ประชาชน สามารถสัญจร ได้สะดวกปลอดภัย	ก่อสร้างถนน คสล.จากบ้าน นายสงวน พลดี ถึง บ้านนายพุทธ แก้วลาศรี ขนาดถนน ๓ x ๑๐๐ เมตร (๑๙๕๙๗๕E ๒๐๑๔๘๘๕N)					๒๐๐,๐๐๐.-	ประชาชน ร้อยละ ๗๐ มีถนนสัญจร สะดวก	ถนนมีมาตรฐาน การคมนาคม สัญจรที่สะดวก รวดเร็วและ ปลอดภัย	กองช่าง
๕๖	โครงการซ่อมสร้างถนน คสล. จากบ้านนายเปลี่ยน เหลืองาม ถึง บ้าน นายสมพูน เหลืองาม บ้านโนนสว่าง หมู่ ๖ (ลำดับที่ ๔ ปี ๒๕๖๕)	เพื่อให้ประชาชน สามารถสัญจร ได้สะดวกปลอดภัย	ซ่อมสร้างถนน คสล. จากบ้านนายเปลี่ยน เหลืองาม ถึง บ้าน นายสมพูน เหลืองาม ขนาดถนน ๔x๑,๐๐๐ เมตร (๑๙๕๘๒๖E ๒๐๑๔๕๐๕N)					๑๐๐,๐๐๐.-	ประชาชน ร้อยละ ๗๐ มีถนนสัญจร สะดวก	ถนนมีมาตรฐาน การคมนาคม สัญจรที่สะดวก รวดเร็วและ ปลอดภัย	กองช่าง

ที่	โครงการ	วัตถุประสงค์	เป้าหมาย (ผลผลิตของ โครงการ)	งบประมาณ					ตัวชี้วัด (KPI)	ผลที่คาดว่าจะ ได้รับ	หน่วยงาน รับผิดชอบ หลัก
				๒๕๖๑ (บาท)	๒๕๖๒ (บาท)	๒๕๖๓ (บาท)	๒๕๖๔ (บาท)	๒๕๖๕ (บาท)			
๕๗	โครงการซ่อมสร้างถนน คสล. สู่พื้นที่การเกษตร สายนาหว้า บ้านภูเขาทอง หมู่ ๗ (ลำดับที่ ๑ ปี ๒๕๖๒)	เพื่อให้ประชาชนได้ สัญจรอย่างสะดวก ปลอดภัย	ซ่อมสร้างถนน คสล. สู่พื้นที่ การเกษตร สายนาหว้า ขนาดถนนกว้าง ๔ ม. ยาว ๑๓๐ ม. หน้า ๐.๑๕ ไร่. (๑๙๘๐๑๑E ๒๐๑๔๘๒๖N)		๓๐๐,๐๐๐.-				ประชาชน ร้อยละ ๗๐ มีถนนสัญจร สะดวก	ประชาชนสามารถ สัญจรโดยสะดวก และปลอดภัยและ ลดอุบัติเหตุในการ เดินทาง	กองช่าง
๕๘	โครงการก่อสร้างศาลา พักผ่อน บ้านภูเขาทอง หมู่ ๗ (ลำดับที่ ๒ ปี ๒๕๖๓)	เพื่อให้ประชาชน มีสถานที่ประกอบ งานฌาปนกิจของ หมู่บ้านอย่าง พอเพียง	ก่อสร้างศาลาพักผ่อน ป่าช้า บ้านภูเขาทอง ขนาด ๗ x ๑๖ เมตร จำนวน ๑ หลัง (๑๙๘๒๒๖E ๒๐๑๔๖๓๘N)			๓๙๖,๒๐๐.-			ประชาชน ร้อยละ ๑๐๐ มีศาลาพักผ่อน ใช้งานอย่าง เพียงพอ	ประชาชนมีศาลา ใช้ประกอบ กิจกรรมทาง ศาสนาอย่าง เพียงพอ	กองช่าง
๕๙	โครงการซ่อมสร้างถนน คสล. สู่พื้นที่การเกษตร สายหนองกกเรียง จากไร่ นายหลั่น ศาลาสุดา ถึงไร่ นายสามารถ เหลืองงาม บ้านภูเขาทอง หมู่ ๗ (ลำดับที่ ๓ ปี ๒๕๖๓)	เพื่อให้ประชาชน สามารถสัญจร ได้สะดวกปลอดภัย	ซ่อมสร้างถนน คสล. สู่พื้นที่การเกษตร สายหนองกกเรียง จากไร่ นายหลั่น ศาลาสุดา ถึงไร่ นายสามารถ เหลืองงาม ขนาด ๔ x ๑,๐๐๐ เมตร (๑๙๗๘๘๔E ๒๐๑๔๖๓๘N)			๓๐๐,๐๐๐.-			ประชาชน ร้อยละ ๖๐ มีถนนสัญจร สะดวก	ประชาชนมีถนน เพื่อใช้ขนส่งพืชผล ทางการเกษตรได้ สะดวกรวดเร็วขึ้น	กองช่าง
๖๐	โครงการซ่อมสร้างถนน คสล. สู่พื้นที่การเกษตร สายภูบ้านใต้ จากไร่ นางทัศนีย์ ถึงไร่ นายไชยวัฒน์ บุญกาวิ บ้านภูเขาทอง หมู่ ๗ (ลำดับที่ ๔ ปี ๒๕๖๓)	เพื่อให้ประชาชน สามารถสัญจร ได้สะดวกปลอดภัย	ซ่อมสร้างถนน คสล. สู่พื้นที่การเกษตร สายภูบ้านใต้ จากไร่ นางทัศนีย์ ถึงไร่ นายไชยวัฒน์ บุญกาวิ ขนาดถนน ๓ x ๑๐๐ ม. (๑๙๗๔๗๒E ๒๐๑๕๒๗๘N)			๒๐๐,๐๐๐.-			ประชาชน ร้อยละ ๖๐ มีถนนสัญจร สะดวก	ประชาชนมีถนน เพื่อใช้ขนส่งพืชผล ทางการเกษตรได้ สะดวกรวดเร็วขึ้น	กองช่าง

ที่	โครงการ	วัตถุประสงค์	เป้าหมาย (ผลผลิตของ โครงการ)	งบประมาณ					ตัวชี้วัด (KPI)	ผลที่คาดว่าจะ ได้รับ	หน่วยงาน รับผิดชอบ หลัก
				๒๕๖๑ (บาท)	๒๕๖๒ (บาท)	๒๕๖๓ (บาท)	๒๕๖๔ (บาท)	๒๕๖๕ (บาท)			
๖๑	โครงการซ่อมสร้างถนน คสล. สู่พื้นที่การเกษตร สายห้วยแก่งกล้า จากไร่นายสี เหลืองงาม ถึง ไร่นางลัดดาววัลย์ รอบบัน บ้านภูเขาทอง หมู่ ๗ (ลำดับที่ ๕ ปี ๒๕๖๓)	เพื่อให้ประชาชน สามารถสัญจร ได้สะดวกปลอดภัย	ซ่อมสร้างถนน คสล. สู่พื้นที่การเกษตร สายห้วยแก่งกล้า จากไร ่นายสี เหลืองงาม ถึง ไร ่นางลัดดาววัลย์ รอบบัน ขนาดถนน ๓x๑๕๐ เมตร (๑๙๗๘๗๔E ๒๐๑๓๘๑๘N)			๓๐๐,๐๐๐.-			ประชาชน ร้อยละ ๖๐ มีถนนสัญจร สะดวก	ประชาชนมีถนน เพื่อใช้ขนส่งพืชผล ทางการเกษตรได้ สะดวกรวดเร็วขึ้น	กองช่าง
๖๒	โครงการซ่อมสร้างถนน คสล. สู่พื้นที่การเกษตร สายหนองกกเรียง จากไร่นายสุทธิพงษ์ คำทอง ถึง ไร่นางกฤษณา เบ้าแก้ว บ้านภูเขาทอง หมู่ ๗ (ลำดับที่ ๓ ปี ๒๕๖๔)	เพื่อให้ประชาชน สามารถสัญจร ได้สะดวกปลอดภัย	ซ่อมสร้างถนน คสล. สู่พื้นที่การเกษตร สายหนองกกเรียง จากไร่นายสุทธิพงษ์ คำทอง ถึง ไร ่นางกฤษณา เบ้าแก้ว ขนาดถนน ๔x๒,๐๐๐ ม. (๑๙๗๓๓๖E ๒๐๑๔๐๐๑N)				๒๐๐,๐๐๐.-		ประชาชน ร้อยละ ๖๐ มีถนนสัญจร สะดวก	ประชาชนมีถนน เพื่อใช้ขนส่งพืชผล ทางการเกษตรได้ สะดวกรวดเร็วขึ้น	กองช่าง
๖๓	โครงการซ่อมสร้างถนน คสล. สู่พื้นที่การเกษตร สายป่าช้าภูผาดัก จากถนน ๒๑๑ ถึงไร ่นายสมศักดิ์ แก่นทะวงษ์ บ้านภูเขาทอง หมู่ ๗ (ลำดับที่ ๔ ปี ๒๕๖๔)	เพื่อให้ประชาชน สามารถสัญจร ได้สะดวกปลอดภัย	ซ่อมสร้างถนน คสล. สู่พื้นที่การเกษตร สายป่าช้าภูผาดัก จากถนน ๒๑๑ ถึงไร ่นายสมศักดิ์ แก่นทะวงษ์ ขนาดถนน ๓ x ๑๐๐ x ๐.๑๕ ม. (๑๙๘๒๓๕E ๒๐๑๕๑๕๔N)				๒๐๐,๐๐๐.-		ประชาชน ร้อยละ ๖๐ มีถนนสัญจร สะดวก	ประชาชนมีถนน เพื่อใช้ขนส่งพืชผล ทางการเกษตรได้ สะดวกรวดเร็วขึ้น	กองช่าง
๖๔	โครงการซ่อมสร้างถนน คสล. สายห้วยคำ บ้านภูเขาทอง หมู่ ๗ (ลำดับที่ ๖ ปี ๒๕๖๔)	เพื่อให้ประชาชน สามารถสัญจร ได้สะดวกปลอดภัย	ซ่อมสร้างถนน คสล. สายห้วยคำ จากจุดสิ้นสุด คสล.ถึง นานายสุรศักดิ์ คำภา ขนาด ๓ x ๑๒๐ x ๐.๑๕ ม. (๑๙๗๕๗๓ ๒๐๑๔๘๗๘N)				๒๐๐,๐๐๐.-		ประชาชน ร้อยละ ๖๐ มีถนนสัญจร สะดวก	ประชาชนมีถนน เพื่อใช้ขนส่งพืชผล ทางการเกษตรได้ สะดวกรวดเร็วขึ้น	กองช่าง

ที่	โครงการ	วัตถุประสงค์	เป้าหมาย (ผลผลิตของ โครงการ)	งบประมาณ					ตัวชี้วัด (KPI)	ผลที่คาดว่าจะได้รับ	หน่วยงาน รับผิดชอบหลัก
				๒๕๖๑ (บาท)	๒๕๖๒ (บาท)	๒๕๖๓ (บาท)	๒๕๖๔ (บาท)	๒๕๖๕ (บาท)			
๖๕	โครงการก่อสร้างรั้วรอบ อบต.	เพื่อป้องกันทรัพย์สินของ อบต. ให้มีความปลอดภัย	ก่อสร้างรั้วรอบ อบต. ขนาดยาว ๑๕๐ ม. (๒๐๐๖๑๑E ๒๐๑๑๖๙๙N)			๔๐๐,๐๐๐.-			อบต.มีความปลอดภัยต่อทรัพย์สิน ร้อยละ ๘๐	ทรัพย์สินของอบต. ไม่สูญหายและง่ายต่อการควบคุม	กองช่าง
๖๖	โครงการก่อสร้างลานคอนกรีตด้านหลัง อบต.บ้านม่วง	เพื่อให้มีลานคอนกรีตไว้ทำกิจกรรมเอนกประสงค์	ก่อสร้างลานคอนกรีตด้านหลัง อบต.บ้านม่วง ขนาดลานกว้าง ๗๐๐ ตร.ม. (๒๐๐๖๑๑E ๒๐๑๑๖๙๙N)			๓๐๐,๐๐๐.-			มีสถานที่ใช้ทำกิจกรรมเอนกประสงค์ของ อบต.บ้านม่วง ร้อยละ ๙๕	ประชาชนใช้ประโยชน์ในการทำกิจกรรมต่างๆ อย่างสะดวกมากยิ่งขึ้น	กองช่าง
	รวม ๖๖ โครงการ	-	-	-	๑,๓๕๕,๕๐๐.-	๖,๙๐๗,๑๒๒.-	๓,๕๔๔,๐๐๐.-	๔,๙๕๐,๐๐๐.-	-	-	-

## ๑.๒. แผนงานเคหะและชุมชน

ที่	โครงการ	วัตถุประสงค์	เป้าหมาย (ผลผลิตของ โครงการ)	งบประมาณ					ตัวชี้วัด (KPI)	ผลที่คาดว่าจะได้รับ	หน่วยงาน รับผิดชอบ หลัก
				๒๕๖๑ (บาท)	๒๕๖๒ (บาท)	๒๕๖๓ (บาท)	๒๕๖๔ (บาท)	๒๕๖๕ (บาท)			
๑	อุดหนุนการไฟฟ้าส่วนภูมิภาค อำเภอท่าบ่อตามโครงการ ขยายเขตไฟฟ้าแรงต่ำพร้อม ไฟฟ้าส่องสว่างริมถนน ทางหลวง ๒๑๑ บ้านตาดเสริม หมู่ ๑ (ลำดับที่ ๑ ปี ๒๕๖๒)	เพื่อให้ประชาชน ได้รับความสะดวก จากไฟฟ้าส่องสว่าง ในการสัญจรไปมา และประชาชนมีไฟฟ้า ใช้	ขยายเขตไฟฟ้าแรงต่ำ พร้อมไฟฟ้าส่องสว่าง ถนนทางหลวง ๒๑๑ จุดที่ ๑ จากภูเหล็กหมื่นถึง ภูขุมคำ จุดที่ ๒ จากวัดน้ำฮวยถึง ลานยางบ้านตาดเสริม (๒๐๑๔๕๗E ๒๐๐๘๗๒๑N)		๒๐๐,๐๐๐.-				ประชาชน ร้อยละ ๘๐ มีไฟฟ้าส่องสว่าง ใช้	ประชาชนมีไฟฟ้า แสงสว่างใช้ใน เวลากลางคืนและ มีความปลอดภัย ในชีวิตและ ทรัพย์สิน	กองช่าง
๒	อุดหนุนการไฟฟ้าส่วนภูมิภาค อำเภอท่าบ่อตามโครงการ ขยายเขตไฟฟ้าส่องสว่าง ภายในหมู่บ้าน บ้านตาดเสริม หมู่ ๑ (ลำดับที่ ๕ ปี ๒๕๖๓)	เพื่อให้ประชาชน ได้รับความสะดวก จากไฟฟ้าส่องสว่าง ในการสัญจรไปมา และประชาชนมีไฟฟ้า ใช้	ขยายเขตไฟฟ้าส่องสว่าง ภายในหมู่บ้าน ระยะทาง ๓๐๐ ม. (๒๐๒๑๓๑E ๒๐๐๘๔๓๑N)			๑๐๐,๐๐๐.-			ประชาชน ร้อยละ ๘๐ มีไฟฟ้าส่องสว่าง ใช้	ประชาชนมีไฟฟ้า แสงสว่างใช้ใน เวลากลางคืนและ มีความปลอดภัย ในชีวิตและ ทรัพย์สิน	กองช่าง
๓	โครงการก่อสร้างบ่อกักน้ำใส (ถังน้ำใส) พร้อมปรับปรุงระบบ ประปา ภายในหมู่บ้าน บ้านตาดเสริม หมู่ ๑ (ลำดับที่ ๒ ปี ๒๕๖๔)	เพื่อให้ประชาชนใน หมู่บ้านได้มีน้ำใช้ อย่างเพียงพอต่อ ความต้องการของ ประชาชนมากยิ่งขึ้น	ก่อสร้างบ่อกักน้ำใส พร้อมปรับปรุงระบบ ประปาภายในหมู่บ้าน จำนวน ๑ บ่อ ขนาด ๑๐๐ ลบ.ม. (๒๐๑๘๗๖E ๒๐๐๘๕๕๐N)				๕๐๐,๐๐๐.-		ประชาชน ร้อยละ ๑๐๐ มีน้ำใช้อย่าง เพียงพอ	ประชาชนมีน้ำใช้ ที่สะอาดอย่าง ทั่วถึงทุกหลังคา เรือน	กองช่าง
๔	อุดหนุนการไฟฟ้าส่วนภูมิภาค อำเภอท่าบ่อตามโครงการ ขยายเขตไฟฟ้าสู่พื้นที่ การเกษตรจากวัดป่าภูเหล็ก หมื่นถึงนายสวย บุคดา บ้านตาดเสริม หมู่ ๑ (ลำดับที่ ๑ ปี ๒๕๖๕)	เพื่อให้ประชาชน ได้รับความสะดวก จากไฟฟ้าส่องสว่าง ในการสัญจรไปมา และประชาชนมีไฟฟ้า ใช้	ขยายเขตไฟฟ้าส่องสว่าง ภายในหมู่บ้านจากวัดป่า ภูเหล็กหมื่นถึงนา นายสวย บุคดา ระยะทาง ๕๐๐ ม. (๒๐๒๓๗๗E ๒๐๐๗๘๘๘N)					๒๐๐,๐๐๐.-	ประชาชน ร้อยละ ๘๐ มีไฟฟ้าส่องสว่าง ใช้	ประชาชนมีไฟฟ้า แสงสว่างใช้ใน เวลากลางคืนและ มีความปลอดภัย ในชีวิตและ ทรัพย์สิน	กองช่าง



ที่	โครงการ	วัตถุประสงค์	เป้าหมาย (ผลผลิตของ โครงการ)	งบประมาณ					ตัวชี้วัด (KPI)	ผลที่คาดว่าจะ ได้รับ	หน่วยงาน รับผิดชอบ หลัก
				๒๕๖๑ (บาท)	๒๕๖๒ (บาท)	๒๕๖๓ (บาท)	๒๕๖๔ (บาท)	๒๕๖๕ (บาท)			
๕	โครงการก่อสร้างบ่อกักน้ำใสระบบประปา คุ่มโนนศรีสุข บ้านม่วง หมู่ ๒ (ลำดับที่ ๑ ปี ๒๕๖๓)	เพื่อให้ประชาชนในหมู่บ้านได้มีน้ำใช้อย่างเพียงพอต่อความต้องการของประชาชนมากยิ่งขึ้น	ก่อสร้างบ่อกักน้ำใสระบบประปา คุ่มโนนศรีสุข บ้านนายธีระวุฒิ แก้วอุดม จำนวน ๑ บ่อ ขนาด ๑๐๐ ลบ.ม. (๒๐๐๒๕๖ ๒๐๑๒๓๒๒N)			๒๕๐,๐๐๐.-			ประชาชนร้อยละ ๒๐ ของหมู่บ้าน มีน้ำใช้เพียงพอ	ประชาชนมีน้ำใช้ที่สะอาดและเพียงพอ	กองช่าง
๖	โครงการก่อสร้างรางระบายน้ำพร้อมฝาดปิด ริมถนน ๒๑๑ จากร้านขายยา ถึงบ้านดต.วีระศักดิ์ ทองคำภา บ้านม่วง หมู่ ๒ (ลำดับที่ ๓ ปี ๒๕๖๓)	เพื่อเป็นการระบายน้ำที่ท่วมขังภายในหมู่บ้านได้สะดวกมากยิ่งขึ้น	ก่อสร้างรางระบายน้ำแบบฝาดปิดพร้อมบ่อกักน้ำริมถนน ๒๑๑ จากร้านขายยา ถึงบ้านดต.วีระศักดิ์ ทองคำภา ขนาด ๐.๕๐x๐.๕๐x๑๐๐ ม. (๒๐๐๔๐๖E ๒๐๑๒๐๐N)			๒๐๐,๐๐๐.-			แก้ปัญหา น้ำท่วมขังท่วมขังได้ร้อยละ ๘๐	น้ำที่ท่วมขังภายในหมู่บ้านสามารถระบายออกได้เร็วขึ้น	กองช่าง
๗	อุดหนุนการไฟฟ้าส่วนภูมิภาค อำเภอบำบัดตามโครงการขยายเขตไฟฟ้าแรงต่ำพร้อมไฟฟ้าส่องสว่าง จากบ้านนางสุภาวดี ฤทธิพิศ ถึง บ้านนางมาลัย ราชวงศา บ้านม่วง หมู่ ๒ (ลำดับที่ ๕ ปี ๒๕๖๓)	เพื่อให้ประชาชนได้รับความสะดวกจากไฟฟ้าส่องสว่างในการสัญจรและประชาชนมีไฟฟ้าใช้	ขยายเขตไฟฟ้าส่องสว่างภายในหมู่บ้าน จากบ้านนางสุภาวดี ฤทธิพิศ ถึง บ้านนางมาลัย ราชวงศา ระยะทาง ๑๕๐ ม. (๒๐๐๐๒๗E ๒๐๑๑๖๔๕N)			๑๐๐,๐๐๐.-			มีไฟฟ้าใช้และส่องสว่างเพิ่มขึ้น ร้อยละ ๖๐	ประชาชนมีไฟฟ้าส่องสว่างใช้และมีความปลอดภัยในชีวิตและทรัพย์สิน	กองช่าง
๘	โครงการก่อสร้างรางระบายน้ำพร้อมฝาดปิด จากหน้าโรงเรียนบ้านม่วง ถึง บ้านนางเที่ยง เศษจำปา บ้านม่วง หมู่ ๒ (ลำดับที่ ๗ ปี ๒๕๖๓)	เพื่อเป็นการระบายน้ำที่ท่วมขังภายในหมู่บ้านได้สะดวกมากยิ่งขึ้น	ก่อสร้างรางระบายน้ำพร้อมฝาดปิดจากหน้าโรงเรียนบ้านม่วง ถึง บ้านนางเที่ยง เศษจำปา ขนาด ๐.๕x๐.๕x๒๕๐ ม. (๒๐๐๔๔๓E ๒๐๑๑๘๗N)			๗๐๐,๐๐๐.-			เพื่อแก้ปัญหา น้ำท่วมขังได้ร้อยละ ๘๐	น้ำที่ท่วมขังภายในหมู่บ้านสามารถระบายออกได้เร็วขึ้น	กองช่าง

ที่	โครงการ	วัตถุประสงค์	เป้าหมาย (ผลผลิตของ โครงการ)	งบประมาณ					ตัวชี้วัด (KPI)	ผลที่คาดว่าจะ ได้รับ	หน่วยงาน รับผิดชอบ หลัก
				๒๕๖๑ (บาท)	๒๕๖๒ (บาท)	๒๕๖๓ (บาท)	๒๕๖๔ (บาท)	๒๕๖๕ (บาท)			
๙	โครงการก่อสร้างบ่อกักน้ำใสระบบประปา คุ่มโนนสามเหลี่ยม บ้านม่วง หมู่ ๒ (ลำดับที่ ๑๐ ปี ๒๕๖๓)	เพื่อให้ประชาชนในหมู่บ้านได้มีน้ำใช้อย่างเพียงพอต่อความต้องการของประชาชนมากยิ่งขึ้น	ก่อสร้างบ่อกักน้ำใสระบบประปา คุ่มโนนสามเหลี่ยม บ้านนายประมวล์ บังบัว จำนวน ๑ บ่อ ขนาด ๑๐๐ ลบ.ม. (๒๐๐๕๓๐E ๒๐๑๒๒๐๓N)			๔๐๐,๐๐๐.-			ประชาชนร้อยละ ๒๐ ของหมู่บ้านมีน้ำใช้เพียงพอ	ประชาชนใช้น้ำที่สะอาดปลอดภัย	กองช่าง
๑๐	อุดหนุนการไฟฟ้าส่วนภูมิภาคอำเภอท่าบ่อตามโครงการขยายเขตไฟฟ้าแรงต่ำพร้อมไฟฟ้าส่องสว่าง จาก อบต.บ้านม่วง ไป เมรุเทศบ้านม่วง หมู่ ๒ (ลำดับที่ ๑๐ ปี ๒๕๖๓)	เพื่อให้ประชาชนได้รับความสะดวกจากไฟฟ้าส่องสว่างในการสัญจรและประชาชนมีไฟฟ้าใช้	ขยายเขตไฟฟ้าส่องสว่างจาก อบต.บ้านม่วง ไป เมรุเทศ ระยะทาง ๑๐๐ ม. (๒๐๐๕๒๘E ๒๐๑๑๖๘๒N)			๕๐,๐๐๐.-			มีไฟฟ้าใช้และไฟส่องสว่างเพิ่มขึ้น ร้อยละ ๒๐	ประชาชนมีไฟฟ้าแสงสว่างใช้และมีความปลอดภัยในชีวิตและทรัพย์สิน	กองช่าง
๑๑	โครงการก่อสร้างรางระบายน้ำพร้อมฝาบด จากนางเปลี่ยน แก้วหล้าถึงบ้านนางจวง เจริญคุณ บ้านม่วง หมู่ ๒ (ลำดับที่ ๑๒ ปี ๒๕๖๓)	เพื่อเป็นการระบายน้ำที่ท่วมขังภายในหมู่บ้านได้สะดวกมากยิ่งขึ้น	ก่อสร้างรางระบายน้ำพร้อมฝาบด จากนางเปลี่ยน แก้วหล้าถึงบ้านนางจวง เจริญคุณ ขนาด ๐.๓ x ๐.๕ x ๘๐ ม. (๒๐๐๓๙๐E ๒๐๑๑๙๘๐N)			๒๔๐,๐๐๐.-			เพื่อแก้ปัญหา น้ำท่วมขัง น้ำท่วมขังได้ร้อยละ ๘๐	น้ำที่ท่วมขังภายในหมู่บ้านสามารถระบายออกได้เร็วขึ้น	กองช่าง
๑๒	อุดหนุนการไฟฟ้าส่วนภูมิภาคอำเภอท่าบ่อตามโครงการขยายเขตไฟฟ้าแรงต่ำพร้อมไฟฟ้าส่องสว่าง จากบ้านนายปรีชา อ่างมัจฉาถึงบ้านนายธีระวุฒิ แก้วอุดม บ้านม่วง หมู่ ๒ (ลำดับที่ ๑ ปี ๒๕๖๔)	เพื่อให้ประชาชนได้รับความสะดวกจากไฟฟ้าส่องสว่างในการสัญจรและประชาชนมีไฟฟ้าใช้	ขยายเขตไฟฟ้าส่องสว่างภายในหมู่บ้าน จาก อบต. จากบ้านนายปรีชา อ่างมัจฉาถึงบ้านนายธีระวุฒิ แก้วอุดม ระยะทาง ๑๐๐ ม. (๒๐๐๓๙๓E ๒๐๑๒๔๐๒N)				๑๐๐,๐๐๐.-		มีไฟฟ้าใช้และไฟส่องสว่างเพิ่มขึ้น ร้อยละ ๖๐	ประชาชนมีไฟฟ้าแสงสว่างใช้และมีความปลอดภัยในชีวิตและทรัพย์สิน	กองช่าง

ที่	โครงการ	วัตถุประสงค์	เป้าหมาย (ผลผลิตของ โครงการ)	งบประมาณ					ตัวชี้วัด (KPI)	ผลที่คาดว่าจะได้รับ	หน่วยงาน รับผิดชอบ หลัก
				๒๕๖๑ (บาท)	๒๕๖๒ (บาท)	๒๕๖๓ (บาท)	๒๕๖๔ (บาท)	๒๕๖๕ (บาท)			
๑๓	โครงการก่อสร้างรางระบายน้ำพร้อมฝาบด คุ่มทานตะวัน จากบ้านนางแปลงทอง ศรีสุวรรณภา ถึง สะพานห้วยม่วง บ้านม่วง หมู่ ๒ (ลำดับที่ ๒ ปี ๒๕๖๔)	เพื่อเป็นการระบายน้ำที่ท่วมขังภายในหมู่บ้านได้สะดวกมากยิ่งขึ้น	ก่อสร้างรางระบายน้ำพร้อมฝาบด คุ่มทานตะวัน จากบ้านนางแปลงทอง ศรีสุวรรณภา ถึง สะพานห้วยม่วง ขนาด ๐.๕๐x๐.๕๐x๒๕๐ ม. (๒๐๐๔๕๒E ๒๐๑๑๘๖N)				๘๐๐,๐๐๐.-		เพื่อแก้ปัญหา น้ำท่วมขัง ได้ร้อยละ ๘๐	น้ำที่ท่วมขังภายในหมู่บ้านสามารถระบายออกได้เร็วขึ้น	กองช่าง
๑๔	อุดหนุนการไฟฟ้าส่วนภูมิภาค อำเภอท่าปอดตามโครงการขยายไฟฟ้าพร้อมไฟส่องสว่าง จากบ้าน นายอาญา ถาไชยรา ถึง เชื้อนป้องกันตลิ่ง บ้านม่วง หมู่ ๒ (ลำดับที่ ๓ ปี ๒๕๖๔)	เพื่อให้ประชาชนได้รับความสะดวกจากไฟส่องสว่างในการสัญจร และประชาชนมีไฟฟ้าใช้	ขยายเขตไฟฟ้าส่องสว่างภายในหมู่บ้าน จากบ้านนายอาญา ถาไชยรา ถึง เชื้อนป้องกันตลิ่ง ระยะทาง ๘๐ ม. (๒๐๐๖๔๓E ๒๐๑๒๓๓๖N)				๕๐,๐๐๐.-		มีไฟฟ้าใช้และไฟส่องสว่างเพิ่มขึ้น ร้อยละ ๖๐	ประชาชนมีไฟฟ้าแสงสว่างใช้และมีความปลอดภัยในชีวิตและทรัพย์สิน	กองช่าง
๑๕	อุดหนุนการไฟฟ้าส่วนภูมิภาค อำเภอท่าปอดตามโครงการขยายเขตไฟฟ้าพร้อมไฟส่องสว่าง จากบ้าน นายสุริยนต์ บุญเลิศ ถึง บ้านนายโสภณ พรหมนิवास บ้านม่วง หมู่ ๒ (ลำดับที่ ๔ ปี ๒๕๖๔)	เพื่อให้ประชาชนได้รับความสะดวกจากไฟส่องสว่างในการสัญจร และประชาชนมีไฟฟ้าใช้	ขยายเขตไฟฟ้าส่องสว่างจากบ้านนายสุริยนต์ บุญเลิศ ถึง บ้านนายโสภณ พรหมนิवास ระยะทาง ๑๕๐ ม. (๒๐๐๕๐๙E ๒๐๑๑๓๘๗N)				๑๐๐,๐๐๐.-		มีไฟฟ้าใช้และไฟส่องสว่างเพิ่มขึ้น ร้อยละ ๖๐	ประชาชนมีไฟฟ้าแสงสว่างใช้และมีความปลอดภัยในชีวิตและทรัพย์สิน	กองช่าง
๑๖	โครงการก่อสร้างรางระบายน้ำพร้อมฝาบด ถนนสายหน้าวัดท่าสองคอนถึงสะพาน บ้านม่วง หมู่ ๒ (ลำดับที่ ๕ ปี ๒๕๖๔)	เพื่อเป็นการระบายน้ำที่ท่วมขังภายในหมู่บ้านได้สะดวกมากยิ่งขึ้น	ก่อสร้างรางระบายน้ำพร้อมฝาบด ถนนสายหน้าวัดท่าสองคอนถึงสะพาน ขนาด ๐.๓x๐.๕x๒๒๐ ม. (๒๐๐๖๒๙E ๒๐๑๒๑๖๒N)				๕๐๐,๐๐๐.-		เพื่อแก้ปัญหา น้ำท่วมขัง ได้ร้อยละ ๘๐	น้ำที่ท่วมขังภายในหมู่บ้านสามารถระบายออกได้เร็วขึ้น	กองช่าง

ที่	โครงการ	วัตถุประสงค์	เป้าหมาย (ผลผลิตของ โครงการ)	งบประมาณ					ตัวชี้วัด (KPI)	ผลที่คาดว่าจะ ได้รับ	หน่วยงาน รับผิดชอบ หลัก
				๒๕๖๑ (บาท)	๒๕๖๒ (บาท)	๒๕๖๓ (บาท)	๒๕๖๔ (บาท)	๒๕๖๕ (บาท)			
๑๗	อุดหนุนการไฟฟ้าส่วนภูมิภาค อำเภอท่าบ่อตามโครงการขยาย เขตไฟฟ้าพร้อมไฟฟ้าส่องสว่าง จากร้านค้าขายตามตา ถึง ไร่นายเกี้ยว ทองสงค์ บ้านม่วง หมู่ ๒ (ลำดับที่ ๖ ปี ๒๕๖๔)	เพื่อให้ประชาชน ได้รับความสะดวก จากไฟฟ้าส่องสว่าง ในการสัญจรและ ประชาชนมีไฟฟ้าใช้	ขยายเขตไฟฟ้าส่องสว่าง จากร้านค้าขายตามตา ถึงไร่นายเกี้ยว ทองสงค์ ระยะทาง ๓๐๐ ม. (๒๐๑๐๘๖E ๒๐๑๐๘๖๓N)				๒๐๐,๐๐๐.-		มีไฟฟ้าใช้และ ส่องสว่าง เพิ่มขึ้น ร้อยละ ๖๐	ประชาชนมีไฟฟ้า แสงสว่างใช้และมี ความปลอดภัยใน ชีวิตและทรัพย์สิน	กองช่าง
๑๘	โครงการก่อสร้างระบบระบายน้ำ พร้อมฝาดัก คุ่มโนนครีสุข จากบ้านน.ส.อุรวรรณ โยธาคุณ ถึง ทางหลวง ๒๑๑ บ้านม่วง หมู่ ๒ (ลำดับที่ ๗ ปี ๒๕๖๔)	เพื่อเป็นการระบาย น้ำที่ท่วมขังภายใน หมู่บ้านได้สะดวก มากยิ่งขึ้น	ก่อสร้างรางระบายน้ำพร้อม ฝาดัก คุ่มโนนครีสุข จากบ้าน น.ส.อุรวรรณ โยธาคุณ ถึง ทางหลวง ๒๑๑ ขนาด ๐.๓ x ๐.๕ x ๘๐ ม. (๒๐๓๓๙๕E ๒๐๑๒๓๙๘N)				๔๐๐,๐๐๐.-		เพื่อแก้ปัญหา น้ำท่วมขัง ได้ร้อยละ ๘๐	น้ำที่ท่วมขัง ภายในหมู่บ้าน สามารถระบาย ออกได้เร็วขึ้น	กองช่าง
๑๙	อุดหนุนการไฟฟ้าส่วนภูมิภาค อำเภอท่าบ่อตามโครงการขยาย เขตไฟฟ้าพร้อมไฟฟ้าส่องสว่าง ภายในหมู่บ้าน จากบ้าน นางเปลี่ยน แก้วหล้า ถึง บ้านนางจวง เจริญคุณ บ้านม่วง หมู่ ๒ (ลำดับที่ ๙ ปี ๒๕๖๔)	เพื่อให้ประชาชน ได้รับความสะดวก จากไฟฟ้าส่องสว่าง ในการสัญจร และ ประชาชนมีไฟฟ้าใช้	ขยายเขตไฟฟ้าแรงต่ำพร้อม ไฟฟ้าส่องสว่าง จากบ้าน นางเปลี่ยน แก้วหล้า ถึง บ้านนางจวง เจริญคุณ ระยะทาง ๑๐๐ เมตร (๒๐๐๓๘๕E ๒๐๑๑๙๘๑N)				๕๐,๐๐๐.-		มีไฟฟ้าใช้และ ส่องสว่าง เพิ่มขึ้น ร้อยละ ๖๐	ประชาชนมีไฟฟ้า แสงสว่างใช้และมี ความปลอดภัยใน ชีวิตและทรัพย์สิน	กองช่าง
๒๐	อุดหนุนการไฟฟ้าส่วนภูมิภาค อำเภอท่าบ่อตามโครงการขยาย เขตพร้อมไฟฟ้า ส่องสว่างภายในหมู่บ้าน จากบ้านนายประภาส พิบุรณ์ ถึง นายอดุลย์ พลขารี บ้านม่วง หมู่ ๒ (ลำดับที่ ๑๐ ปี ๒๕๖๔)	เพื่อให้ประชาชน ได้รับความสะดวก จากไฟฟ้าส่องสว่าง ในการสัญจร และ ประชาชนมีไฟฟ้าใช้	ขยายเขตไฟฟ้าแรงต่ำพร้อม ไฟฟ้าส่องสว่าง ภายในหมู่บ้านจากบ้าน นายประภาส พิบุรณ์ ถึง นายอดุลย์ พลขารี ระยะทาง ๘๐ เมตร (๒๐๐๕๖๐E ๒๐๑๒๐๙๐N)				๓๐,๐๐๐.-		มีไฟฟ้าใช้และ ส่องสว่าง เพิ่มขึ้น ร้อยละ ๖๐	ประชาชนมีไฟฟ้า แสงสว่างใช้และมี ความปลอดภัยใน ชีวิตและทรัพย์สิน	กองช่าง

ที่	โครงการ	วัตถุประสงค์	เป้าหมาย (ผลผลิตของ โครงการ)	งบประมาณ					ตัวชี้วัด (KPI)	ผลที่คาดว่าจะ ได้รับ	หน่วยงาน รับผิดชอบ หลัก
				๒๕๖๑ (บาท)	๒๕๖๒ (บาท)	๒๕๖๓ (บาท)	๒๕๖๔ (บาท)	๒๕๖๕ (บาท)			
๒๑	โครงการก่อสร้างวางระบายน้ำแบบฝาดปิดพร้อมบ่อพักน้ำริมถนน ๒๑๑ จากหน้าบ้านนายสมาน แก้วพวง ถึงห้วยม่วง บ้านม่วง หมู่ ๒ (ลำดับที่ ๑๑ ปี ๒๕๖๔)	เพื่อเป็นการระบายน้ำที่ท่วมขังภายในหมู่บ้านได้สะดวกมากยิ่งขึ้น	ก่อสร้างวางระบายน้ำแบบฝาดปิดพร้อมบ่อพักน้ำริมถนน ๒๑๑ จากหน้าบ้านนายสมาน แก้วพวง ถึงห้วยม่วง ขนาด ๐.๕x๐.๕x๒๕๐ ม. (๒๐๐๔๕๒E ๒๐๑๑๘๖N)					๑,๒๐๐,๐๐๐.-	แก้ปัญหา น้ำท่วมขัง ได้ร้อยละ ๘๐	น้ำที่ท่วมขังภายในหมู่บ้านสามารถระบายออกได้เร็วขึ้น	กองช่าง
๒๒	อุดหนุนการไฟฟ้าส่วนภูมิภาคอำเภอท่าบ่อตามโครงการขยายเขตไฟฟ้าแรงต่ำพร้อมไฟฟ้าส่องสว่าง สายนาหว้าจากโรงแรงคทอง ราชวงศา ถึง โรงแรงคทอง เหลืองาม บ้านม่วง หมู่ ๒ (ลำดับที่ ๑ ปี ๒๕๖๕)	เพื่อให้ประชาชนได้รับความสะดวกจากไฟฟ้าส่องสว่างในการสัญจร และประชาชนมีไฟฟ้าใช้	ขยายเขตไฟฟ้าแรงต่ำพร้อมไฟฟ้าส่องสว่าง สายนาหว้าจากโรงแรงคทอง ราชวงศา ถึง โรงแรงคทอง เหลืองาม ระยะทาง ๓๐๐ เมตร (๑๙๙๘๖๖E ๒๐๑๑๑๙๐๕N)					๒๐๐,๐๐๐.-	มีไฟฟ้าใช้และส่องสว่างเพิ่มขึ้น ร้อยละ ๖๐	ประชาชนมีไฟฟ้าแสงสว่างใช้และมีความปลอดภัยในชีวิตและทรัพย์สิน	กองช่าง
๒๓	โครงการปรับปรุงระบบประปาภายในหมู่บ้าน บ้านม่วง หมู่ ๒ (ลำดับที่ ๒ ปี ๒๕๖๕)	เพื่อแก้ไขระบบน้ำสำหรับอุปโภค และบริโภคให้มีสภาพสมบูรณ์พร้อมใช้งาน	ปรับปรุงระบบประปาให้มีสภาพที่สมบูรณ์พร้อมใช้งานภายในหมู่บ้าน					๕๐๐,๐๐๐.-	ระบบประปาหมู่บ้านสะอาดและเพียงพอต่อความต้องการของประชาชน	ประชาชนมีน้ำสำหรับ อุปโภค และบริโภคอย่างเพียงพอ	กองช่าง
๒๔	โครงการก่อสร้างวางระบายน้ำแบบฝาดปิดพร้อมบ่อพักน้ำริมถนน ๒๑๑ สายภูหอ จากถึงภูหอ ถึงบ้านนายวาทีน กุศล บ้านม่วง หมู่ ๒ (ลำดับที่ ๓ ปี ๒๕๖๕)	เพื่อเป็นการระบายน้ำที่ท่วมขังภายในหมู่บ้านได้สะดวกมากยิ่งขึ้น	ก่อสร้างวางระบายน้ำแบบฝาดปิดพร้อมบ่อพักน้ำริมถนน ๒๑๑ สายภูหอ ถึงบ้านนายวาทีน กุศล ขนาด ๐.๕ x ๐.๕ x ๕๐ ม. (๒๐๐๔๕๖E ๒๐๑๑๒๓๘๕N)					๒๐๐,๐๐๐.-	เพื่อแก้ปัญหา น้ำท่วมขัง ได้ร้อยละ ๘๐	น้ำที่ท่วมขังภายในหมู่บ้านสามารถระบายออกได้เร็วขึ้น	กองช่าง

ที่	โครงการ	วัตถุประสงค์	เป้าหมาย (ผลผลิตของ โครงการ)	งบประมาณ					ตัวชี้วัด (KPI)	ผลที่คาดว่าจะ ได้รับ	หน่วยงาน รับผิดชอบ หลัก
				๒๕๖๑ (บาท)	๒๕๖๒ (บาท)	๒๕๖๓ (บาท)	๒๕๖๔ (บาท)	๒๕๖๕ (บาท)			
๒๕	อุดหนุนการไฟฟ้าส่วนภูมิภาค อำเภอท่าบ่อตามโครงการ ขยายเขตไฟฟ้าแรงต่ำและ ไฟฟ้าส่องสว่างพร้อมลง หม้อแปลงไฟฟ้าสายห้วยงูน้อย จากทางหลวงชนบท ถึงไร่ นายประมวล บังบัว บ้านม่วง หมู่ ๒ (ลำดับที่ ๖ ปี ๒๕๖๕)	เพื่อให้ประชาชน ได้รับความสะดวก จากไฟฟ้าส่องสว่างใน การสัญจรและ ประชาชนมีไฟฟ้าใช้	ขยายเขตไฟฟ้าแรงต่ำพร้อม ไฟฟ้าส่องสว่างพร้อมลงหม้อ แปลงไฟฟ้า สายห้วยงูน้อย จากทางหลวงชนบท ถึงไร่ นายประมวล บังบัว ระยะทาง ๑,๕๐๐ เมตร (๑๙๙๑๙๕E ๒๐๑๐๘๖๐N)					๑,๐๐๐,๐๐๐.-	มีไฟฟ้าใช้และ ส่องสว่างเพิ่มขึ้น ร้อยละ ๖๐	ประชาชนมีไฟฟ้า แสงสว่างใช้และมี ความปลอดภัยใน ชีวิตและทรัพย์สิน	กองช่าง
๒๖	โครงการก่อสร้างรางระบายน้ำ พร้อมฝาดปิด จาก รพสต. บ้านม่วง ถึง ทางหลวง ๒๑๑ บ้านม่วง หมู่ ๒ (ลำดับที่ ๑๑ ปี ๒๕๖๕)	เพื่อเป็นการระบาย น้ำที่ท่วมขังภายใน หมู่บ้านได้สะดวก มากยิ่งขึ้น	ก่อสร้างรางระบายน้ำพร้อม ฝาดปิด จากโรงสีชุมชน ถึง รพสต.บ้านม่วง ขนาด ๐.๕x๐.๕x๔๐ ม. (๒๐๐๕๓๙E ๒๐๑๑๙๑๕N)					๑๖๐,๐๐๐.-	เพื่อแก้ปัญหา น้ำท่วมขัง ได้ร้อยละ ๘๐	น้ำที่ท่วมขังภายใน หมู่บ้านสามารถ ระบายออกได้ เร็วขึ้น	กองช่าง
๒๗	โครงการก่อสร้างบ่อบัก น้ำประปาหมู่บ้าน บ้านหนอง หมู่ ๓ (ลำดับที่ ๑ ปี ๒๕๖๒)	เพื่อพักน้ำที่สูบมา ก่อนแจกจ่ายน้ำให้กับ ประชาชนใช้	ก่อสร้างบ่อบักน้ำประปา หมู่บ้าน ถังน้ำใส ๑๐๐ ลบ.ม.จำนวน ๑ ถึง (๑๙๖๑๓๕E ๒๐๑๕๓๖๘N)		๖๐๐,๐๐๐.-				ประชาชนร้อยละ ๙๕ ของหมู่บ้าน มีน้ำใช้เพียงพอ	ประชาชนใช้น้ำที่ สะอาด ปลอดภัย	กองช่าง
๒๘	อุดหนุนการไฟฟ้าส่วนภูมิภาค อำเภอท่าบ่อตามโครงการ ขยายเขตไฟฟ้าแรงต่ำพร้อม ไฟฟ้าส่องสว่าง จากบ้าน นายอุทิศ ทาสี ถึง เชื้อน ป้องกันตลิ่งตลอดแนวตลิ่ง บ้านหนอง หมู่บ้าน ๓ (ลำดับที่ ๒ ปี ๒๕๖๓)	เพื่อให้ประชาชน ได้รับความสะดวก จากไฟฟ้าส่องสว่างใน การสัญจร และ ประชาชนมีไฟฟ้าใช้	ขยายเขตไฟฟ้าแรงต่ำพร้อม ไฟฟ้าส่องสว่างจากบ้าน นายอุทิศ ทาสี ถึง เชื้อน ป้องกันตลิ่งตลอดแนวตลิ่ง ระยะทาง ๓๐๐ เมตร (๑๙๖๑๔๘E ๒๐๑๕๕๓๐N)			๒๐๐,๐๐๐.-			มีไฟฟ้าใช้และ ส่องสว่างเพิ่มขึ้น ร้อยละ ๖๐	ประชาชนมีไฟฟ้า แสงสว่างใช้และมี ความปลอดภัยใน ชีวิตและทรัพย์สิน	กองช่าง

ที่	โครงการ	วัตถุประสงค์	เป้าหมาย (ผลผลิตของ โครงการ)	งบประมาณ					ตัวชี้วัด (KPI)	ผลที่คาดว่าจะ ได้รับ	หน่วยงาน รับผิดชอบ หลัก
				๒๕๖๑ (บาท)	๒๕๖๒ (บาท)	๒๕๖๓ (บาท)	๒๕๖๔ (บาท)	๒๕๖๕ (บาท)			
๒๙	อุดหนุนการไฟฟ้าส่วนภูมิภาค อำเภอท่าบ่อตามโครงการ ขยายเขตไฟฟ้าแรงต่ำ จากบ้านนางหนูเรียน ถึง บ้านนายนิกร ศาลาสุดา บ้านหนอง หมู่ ๓ (ลำดับที่ ๔ ปี ๒๕๖๓)	เพื่อให้ประชาชน ได้รับความสะดวก จากไฟฟ้าส่องสว่างใน การสัญจร และ ประชาชนมีไฟฟ้าใช้	ขยายเขตไฟฟ้าแรงต่ำพร้อม ไฟฟ้าส่องสว่าง จากบ้านนางหนูเรียน ถึง บ้านนายนิกร ศาลาสุดา ระยะทาง ๓๐๐ เมตร (๑๙°๖๓๙'๒E ๒๐๑๕๔'๔๙N)			๒๐๐,๐๐๐.-			มีไฟฟ้าใช้และ ส่องสว่างเพิ่มขึ้น ร้อยละ ๖๐	ประชาชนมีไฟฟ้า แสงสว่างใช้และมี ความปลอดภัยใน ชีวิตและทรัพย์สิน	กองช่าง
๓๐	อุดหนุนการไฟฟ้าส่วนภูมิภาค อำเภอท่าบ่อตามโครงการ ขยายเขตไฟฟ้าแรงต่ำพร้อม ไฟฟ้าส่องสว่าง สายโหนดสว่าง-นาจิว จากบ้านนายแปลง คำออน ถึง ไร่ นางหนูหยาด ยอดศิริ บ้านหนอง หมู่ ๓ (ลำดับที่ ๑ ปี ๒๕๖๔)	เพื่อให้ประชาชน ได้รับความสะดวก จากไฟฟ้าส่องสว่างใน การสัญจร และ ประชาชนมีไฟฟ้าใช้	ขยายเขตไฟฟ้าแรงต่ำพร้อม ไฟฟ้าส่องสว่าง สายโหนดสว่าง-นาจิว จากบ้านนายแปลง คำออน ถึง ไร่ นางหนูหยาด ยอดศิริ ระยะทาง ๓๐๐ เมตร (๑๙°๖๓๙'๒E ๒๐๑๕๔'๔๙N)				๒๐๐,๐๐๐.-		มีไฟฟ้าใช้และ ส่องสว่างเพิ่มขึ้น ร้อยละ ๖๐	ประชาชนมีไฟฟ้า แสงสว่างใช้และมี ความปลอดภัยใน ชีวิตและทรัพย์สิน	กองช่าง
๓๑	อุดหนุนการไฟฟ้าส่วนภูมิภาค อำเภอท่าบ่อตามโครงการ ขยายเขตไฟฟ้าแรงต่ำ จากป่าช้าบ้านหนอง ถึงจุดชมวิวบ้านภูเขาทอง บ้านหนอง หมู่ ๓ (ลำดับที่ ๓ ปี ๒๕๖๔)	เพื่อให้ประชาชน ได้รับความสะดวก จากไฟฟ้าส่องสว่างใน การสัญจร และ ประชาชนมีไฟฟ้าใช้	ขยายเขตไฟฟ้าแรงต่ำพร้อม ไฟฟ้าส่องสว่าง จากป่าช้า บ้านหนองถึงจุดชมวิว บ้านภูเขาทอง ระยะทาง ๓๐๐ เมตร (๑๙°๖๘๙'๔E ๒๐๑๕๖'๒N)				๒๐๐,๐๐๐.-		มีไฟฟ้าใช้และ ส่องสว่างเพิ่มขึ้น ร้อยละ ๖๐	ประชาชนมีไฟฟ้า แสงสว่างใช้และมี ความปลอดภัยใน ชีวิตและทรัพย์สิน	กองช่าง

ที่	โครงการ	วัตถุประสงค์	เป้าหมาย (ผลผลิตของ โครงการ)	งบประมาณ					ตัวชี้วัด (KPI)	ผลที่คาดว่าจะได้รับ	หน่วยงาน รับผิดชอบ หลัก	
				๒๕๖๑ (บาท)	๒๕๖๒ (บาท)	๒๕๖๓ (บาท)	๒๕๖๔ (บาท)	๒๕๖๕ (บาท)				
๓๒	โครงการก่อสร้างวางระบบน้ำพร้อมฝาดิจจาก โรงสีชุมชนถึงบ้านนายแสน เศษสม เชื่อมวางระบบน้ำทางหลวง ๒๑๑ บ้านหนอง หมู่ ๓ (ลำดับที่ ๑ ปี ๒๕๖๕)	เพื่อเป็นการระบายน้ำที่ท่วมขังภายในหมู่บ้านได้สะดวกมากยิ่งขึ้น	ก่อสร้างวางระบบน้ำพร้อมฝาดิจ พร้อมฝาดิจจาก โรงสีชุมชน ถึงบ้านนายแสน เศษสม เชื่อมวางระบบน้ำทางหลวง ๒๑๑ ขนาด ๐.๕x๐.๕x๑๒๐ ม. (๑๙๖๒๒๖E ๒๐๑๕๔๘N)			๒๑๒,๒๐๐.-				เพื่อแก้ปัญหา น้ำท่วมขัง ได้ร้อยละ ๘๐	น้ำที่ท่วมขังภายในหมู่บ้านสามารถระบายออกได้เร็วขึ้น	กองช่าง
๓๓	โครงการก่อสร้างวางระบบน้ำแบบฝาดิจพร้อมบ่อกักน้ำริมถนน ๒๑๑ จากจุดชมวิถึง บ้านนางถิ่น ทาสี บ้านหนอง หมู่ ๓ (ลำดับที่ ๔ ปี ๒๕๖๕)	เพื่อเป็นการระบายน้ำที่ท่วมขังภายในหมู่บ้านได้สะดวกมากยิ่งขึ้น	ก่อสร้างวางระบบน้ำแบบฝาดิจพร้อมบ่อกักน้ำ ถนน ๒๑๑ จากจุดชมวิถึง บ้านนางถิ่น ทาสี ขนาด ๐.๕x๐.๕x๒๐๐ ม. (๑๙๖๑๑๔E ๒๐๑๕๔๙๒N)					๖๐๐,๐๐๐.-	เพื่อแก้ปัญหา น้ำท่วมขัง ได้ร้อยละ ๘๐	น้ำที่ท่วมขังภายในหมู่บ้านสามารถระบายออกได้เร็วขึ้น	กองช่าง	
๓๔	โครงการก่อสร้างวางระบบน้ำแบบฝาดิจพร้อมบ่อกักน้ำริมถนน ๒๑๑ จากบ้านนางถิ่น ทาสี ถึงบ้านนางชันทอง หนูจันทร์ บ้านหนอง หมู่ ๓ (ลำดับที่ ๕ ปี ๒๕๖๕)	เพื่อเป็นการระบายน้ำที่ท่วมขังภายในหมู่บ้านได้สะดวกมากยิ่งขึ้น	ก่อสร้างวางระบบน้ำแบบฝาดิจพร้อมบ่อกักน้ำ จากบ้านนางถิ่น ทาสี ถึงบ้านนางชันทอง หนูจันทร์ ขนาด ๐.๕x๐.๕x๑๕๐ ม. (๑๙๖๒๒๐E ๒๐๑๕๔๙๖N)					๓๐๐,๐๐๐.-	เพื่อแก้ปัญหา น้ำท่วมขัง ได้ร้อยละ ๘๐	น้ำที่ท่วมขังภายในหมู่บ้านสามารถระบายออกได้เร็วขึ้น	กองช่าง	
๓๕	โครงการก่อสร้างวางระบบน้ำแบบฝาดิจพร้อมบ่อกักน้ำริมถนน ๒๑๑ จากบ้านนางแสงจันทร์ ผลทวิ ถึง เชื้อนป้องกันตลิ่ง บ้านหนอง หมู่ ๓ (ลำดับที่ ๖ ปี ๒๕๖๕)	เพื่อเป็นการระบายน้ำที่ท่วมขังภายในหมู่บ้านได้สะดวกมากยิ่งขึ้น	ก่อสร้างวางระบบน้ำแบบฝาดิจพร้อมบ่อกักน้ำริมถนน ๒๑๑ จากบ้านนางแสงจันทร์ ผลทวิ ถึง เชื้อนป้องกันตลิ่ง ขนาด ๐.๕x๐.๕x๑๕๐ ม. (๑๙๖๓๕๙E ๒๐๑๕๕๕๑๑N)					๓๐๐,๐๐๐.-	เพื่อแก้ปัญหา น้ำท่วมขัง ได้ร้อยละ ๘๐	น้ำที่ท่วมขังภายในหมู่บ้านสามารถระบายออกได้เร็วขึ้น	กองช่าง	



ที่	โครงการ	วัตถุประสงค์	เป้าหมาย (ผลผลิตของ โครงการ)	งบประมาณ					ตัวชี้วัด (KPI)	ผลที่คาดว่าจะ ได้รับ	หน่วยงาน รับผิดชอบ หลัก
				๒๕๖๑ (บาท)	๒๕๖๒ (บาท)	๒๕๖๓ (บาท)	๒๕๖๔ (บาท)	๒๕๖๕ (บาท)			
๓๖	โครงการก่อสร้างวางระบบน้ำ แบบฝาดปิดพร้อมบ่อพักน้ำ ริมถนน ๒๑๑ จากสะพาน ถึงบ้าน นายวิเชียร อึ้งปลา บ้านหนอง หมู่ ๓ (ลำดับที่ ๗ ปี ๒๕๖๕)	เพื่อเป็นการระบาย น้ำที่ท่วมขังภายใน หมู่บ้านได้สะดวก มากยิ่งขึ้น	ก่อสร้างวางระบบน้ำ แบบฝาดปิดพร้อมบ่อพักน้ำ ริมถนน ๒๑๑ จากสะพาน ถึง บ้าน นายวิเชียร อึ้งปลา ขนาด ๐.๕x๐.๕x๒๐๐ ม. (๑๙๖๔๐๑E ๒๐๑๕๕๐๕N)					๖๐๐,๐๐๐.-	เพื่อแก้ปัญหา น้ำท่วมขัง ได้ร้อยละ ๘๐	น้ำที่ท่วมขัง ภายในหมู่บ้าน สามารถระบาย ออกได้เร็วขึ้น	กองช่าง
๓๗	โครงการก่อสร้างวางระบบน้ำ แบบฝาดปิดพร้อมบ่อพักน้ำ ริมถนน ๒๑๑ จากบ้าน นายแสน เศษสม ถึง สามแยกบ้านโนนสว่าง บ้านหนอง หมู่ ๓ (ลำดับที่ ๘ ปี ๒๕๖๕)	เพื่อเป็นการระบาย น้ำที่ท่วมขังภายใน หมู่บ้านได้สะดวก มากยิ่งขึ้น	ก่อสร้างวางระบบน้ำแบบฝาด ปิดพร้อมบ่อพักน้ำ ริมถนน ๒๑๑ จากบ้าน นายแสน เศษสม ถึง สามแยก บ้านโนนสว่าง ขนาด ๐.๕x๐.๕x๑๘๐ ม. (๑๙๖๒๒๙E ๒๐๑๕๕๔๘N)					๔๐๐,๐๐๐.-	เพื่อแก้ปัญหา น้ำท่วมขัง ได้ร้อยละ ๘๐	น้ำที่ท่วมขัง ภายในหมู่บ้าน สามารถระบาย ออกได้เร็วขึ้น	กองช่าง
๓๘	อุดหนุนการไฟฟ้าส่วนภูมิภาค อำเภอท่าบ่อตามโครงการ ขยายเขตไฟฟ้าส่องสว่าง ภายในหมู่บ้าน จากบ้าน นายประสิทธิ์ เศษสม ถึง ศาลาประชาคม บ้านหนอง หมู่ ๓ (ลำดับที่ ๙ ปี ๒๕๖๕)	เพื่อให้ประชาชน ได้รับความสะดวก จากไฟฟ้าส่องสว่าง ในการสัญจรไปมา และประชาชนมีไฟฟ้า ใช้	ขยายเขตไฟฟ้าแรงต่ำพร้อมไฟฟ้าส่อง สว่าง ภายในหมู่บ้าน จากบ้าน นายประสิทธิ์ เศษสม ถึง ศาลาประชาคม ระยะทาง ๑๕๐ เมตร (๑๙๖๑๑๘E ๒๐๑๕๕๔๘๓N)					๕๐,๐๐๐.-	มีไฟฟ้าใช้และ ส่องสว่าง เพิ่มขึ้นร้อยละ ๖๐	ประชาชนมีไฟฟ้า แสงสว่างใช้และมี ความปลอดภัยใน ชีวิตและทรัพย์สิน	กองช่าง
๓๙	โครงการก่อสร้างระบบ น้ำประปาดื่มได้ บ้านห้วยค้อ หมู่ ๔ (ลำดับที่ ๔ ปี ๒๕๖๓)	เพื่อพัฒนาคุณภาพ น้ำประปาให้มีความ สะอาดจนสามารถใช้ บริโภคได้	การก่อสร้างระบบประปา ดื่มได้อย่างถูกสุขลักษณะ (๑๙๕๓๗๙E ๒๐๑๕๐๑๘N)			๓๕๐,๐๐๐.-			ร้อยละ ๑๐๐ มีน้ำประปาดื่ม ได้ที่สะอาดใช้ อุปโภค บริโภค	ประชาชนให้มึน้ำ สะอาดไว้ใช้ในการ อุปโภคบริโภค	กองช่าง

ที่	โครงการ	วัตถุประสงค์	เป้าหมาย (ผลผลิตของ โครงการ)	งบประมาณ					ตัวชี้วัด (KPI)	ผลที่คาดว่าจะได้รับ	หน่วยงาน รับผิดชอบ หลัก
				๒๕๖๑ (บาท)	๒๕๖๒ (บาท)	๒๕๖๓ (บาท)	๒๕๖๔ (บาท)	๒๕๖๕ (บาท)			
๔๐	โครงการปรับปรุงวางระบายน้ำบริเวณทางแยกชั้นศูนย์พัฒนาเด็กเล็กบ้านห้วยค้อ เป็นตะแกรงเหล็ก บ้านห้วยค้อ หมู่ ๔ (ลำดับที่ ๙ ปี ๒๕๖๓)	เพื่อปรับปรุงวางระบายน้ำให้ใช้งานได้สะดวก	ปรับปรุงวางระบายน้ำ บริเวณทางแยกชั้นศูนย์พัฒนาเด็กเล็กบ้านห้วยค้อเป็นตะแกรงเหล็ก ขนาด ๐.๓x๐.๕x๒๐๐ ม. (๑๙๕๒๙๓E ๒๐๑๕๑๕๐N)			๓๐,๐๐๐.-			เพื่อแก้ปัญหา น้ำท่วมขัง ได้ร้อยละ ๘๐	น้ำที่ท่วมขังภายในหมู่บ้านสามารถระบายออกได้เร็วขึ้น	กองช่าง
๔๑	อุดหนุนการไฟฟ้าส่วนภูมิภาค อำเภอท่าบ่อตามโครงการ ขยายเขตไฟฟ้าแรงต่ำพร้อม ไฟฟ้าส่องสว่าง จากบ้าน นายเสวียน บรบุตร ถึงบ้านนายสมนึก กาบแก้ว บ้านห้วยค้อ หมู่ ๔ (ลำดับที่ ๒ ปี ๒๕๖๔)	เพื่อให้ประชาชน ได้รับความสะดวก จากไฟฟ้าส่องสว่าง ในการสัญจร และ ประชาชนมีไฟฟ้าใช้	ขยายเขตไฟฟ้าแรงต่ำพร้อม ไฟฟ้าส่องสว่าง จากบ้าน นายเสวียน บรบุตร ถึงบ้านนายสมนึก กาบแก้ว ระยะทาง ๒๐๐ เมตร (๑๙๕๓๐๒E ๒๐๑๕๔๙๕๕N)				๕๐,๐๐๐.-		มีไฟฟ้าใช้และ ส่องสว่างเพิ่มขึ้น ร้อยละ ๖๐	ประชาชนมีไฟฟ้า ส่องสว่างใช้และมี ความปลอดภัยในชีวิตและทรัพย์สิน	กองช่าง
๔๒	อุดหนุนการไฟฟ้าส่วนภูมิภาค อำเภอท่าบ่อตามโครงการ ขยายเขตไฟฟ้าแรงต่ำพร้อม ไฟฟ้าส่องสว่าง ภายในหมู่บ้าน บ้านห้วยค้อ หมู่ ๔ (ลำดับที่ ๔ ปี ๒๕๖๔)	เพื่อให้ประชาชน ได้รับความสะดวก จากไฟฟ้าส่องสว่าง ในการสัญจร และ ประชาชนมีไฟฟ้าใช้	ขยายเขตไฟฟ้าแรงต่ำพร้อม ไฟฟ้าส่องสว่างภายในหมู่บ้าน จำนวน ๒ จุด ๑.จากบ้านนายวิสิทธิ์ บุญประกอบถึงบ้าน นายเพลินพรมแดน จันลอง ระยะทาง ๒๐๐ เมตร (๑๙๕๐๑๔E ๒๐๑๕๑๑๕๕N) ๒.เพิ่มหลอดไฟฟ้า ๓ จุด จากบ้านนายบุญมาถึงวัดป่า ระยะทาง ๒๐๐ เมตร (๑๙๕๓๗๐E ๒๐๑๔๘๘๕๕N)				๑๕๐,๐๐๐.-		มีไฟฟ้าใช้และ ส่องสว่างเพิ่มขึ้น ร้อยละ ๖๐	ประชาชนมีไฟฟ้า ส่องสว่างใช้และมี ความปลอดภัยในชีวิตและทรัพย์สิน	กองช่าง

ที่	โครงการ	วัตถุประสงค์	เป้าหมาย (ผลผลิตของ โครงการ)	งบประมาณ					ตัวชี้วัด (KPI)	ผลที่คาดว่าจะ ได้รับ	หน่วยงาน รับผิดชอบ หลัก
				๒๕๖๑ (บาท)	๒๕๖๒ (บาท)	๒๕๖๓ (บาท)	๒๕๖๔ (บาท)	๒๕๖๕ (บาท)			
๔๓	อุดหนุนการไฟฟ้าส่วนภูมิภาค อำเภอท่าบ่อตามโครงการ ขยายเขตไฟฟ้าแรงต่ำพร้อม ไฟฟ้าส่องสว่างในพื้นที่ การเกษตร จากบ้าน นางจันสนัน จันลอง ถึง ไร่นายบุญล้ำ รามศิริ บ้านห้วยค้อ หมู่ ๔ (ลำดับที่ ๘ ปี ๒๕๖๔)	เพื่อให้ประชาชน ได้รับความสะดวก จากไฟฟ้าส่องสว่าง ในการสัญจร และ ประชาชนมีไฟฟ้าใช้	ขยายเขตไฟฟ้าแรงต่ำพร้อม ไฟฟ้าส่องสว่างในพื้นที่ การเกษตร จากบ้าน นางจันสนัน จันลอง ถึง ไร่นายบุญล้ำ รามศิริ ระยะทาง ๑,๓๐๐ เมตร (๑๙๕๐๖๔E ๒๐๑๕๐๐๑N)				๒,๐๐๐,๐๐๐.-		มีไฟฟ้าใช้และ ส่องสว่าง เพิ่มขึ้น ร้อยละ ๖๐	ประชาชนมีไฟฟ้า แสงสว่างใช้และมี ความปลอดภัยใน ชีวิตและทรัพย์สิน	กองช่าง
๔๔	โครงการก่อสร้างวางระบายน้ำ แบบฝาดปิดพร้อมบ่อพักน้ำ ริมถนน ๒๑๑ จากบ้าน นางระเบียบ อาจแก้ว ถึง ปากห้วยค้อ บ้านห้วยค้อ หมู่ ๔ (ลำดับที่ ๓ ปี ๒๕๖๕)	เพื่อเป็นการระบาย น้ำที่ท่วมขังภายใน หมู่บ้านได้สะดวก มากยิ่งขึ้น	ก่อสร้างวางระบายน้ำ พร้อมฝาดปิดพร้อมบ่อพักน้ำ ริมถนน ๒๑๑ จากบ้าน นางระเบียบ อาจแก้ว ถึง ปากห้วยค้อ ขนาด ๐.๕๐x๐.๕๐x๓๐๐ ม. (๑๙๔๒๐๕E ๒๐๑๕๑๖๔N)					๑๐๐,๐๐๐.-	เพื่อแก้ปัญหา น้ำท่วมขัง ได้ร้อยละ ๘๐	น้ำที่ท่วมขัง ภายในหมู่บ้าน สามารถระบาย ออกได้เร็วขึ้น	กองช่าง
๔๕	โครงการก่อสร้างวางระบายน้ำ พร้อมฝาดปิด จากบ้าน นายวิเชียร วงสาพันธ์ ถึง บ้านนางฝัน จันลอง บ้านห้วยค้อ หมู่ ๔ (ลำดับที่ ๔ ปี ๒๕๖๕)	เพื่อเป็นการระบาย น้ำที่ท่วมขังภายใน หมู่บ้านได้สะดวก มากยิ่งขึ้น	ก่อสร้างวางระบายน้ำ พร้อมฝาดปิด จากบ้าน นายวิเชียร วงสาพันธ์ ถึง บ้านนางฝัน จันลอง ขนาด ๐.๔๐x๐.๕๐x๒๕๐ ม. (๑๙๕๐๐๔E ๒๐๑๕๑๕๕N)					๓๐๐,๐๐๐.-	เพื่อแก้ปัญหา น้ำท่วมขัง ได้ร้อยละ ๘๐	น้ำที่ท่วมขัง ภายในหมู่บ้าน สามารถระบาย ออกได้เร็วขึ้น	กองช่าง
๔๖	โครงการก่อสร้างฝายกักเก็บน้ำ ภายในหมู่บ้าน บ้านห้วยค้อ หมู่ ๔ (ลำดับที่ ๖ ปี ๒๕๖๕)	เพื่อเก็บกักน้ำไว้ใช้ ในการทำ การเกษตร ในช่วงฤดูแล้ง	ฝายกักเก็บน้ำภายในหมู่บ้าน จำนวน ๑ ฝาย (๑๙๕๐๔๘E ๒๐๑๔๘๖๑N)					๓๐๐,๐๐๐.-	ประชาชน ร้อยละ ๙๐ มีน้ำใช้เพื่อ การเกษตร	เพื่อให้ประชาชน ในหมู่บ้าน ได้มี น้ำใช้ใน การเกษตรอย่าง ทั่วถึงมากยิ่งขึ้น	กองช่าง

ที่	โครงการ	วัตถุประสงค์	เป้าหมาย (ผลผลิตของ โครงการ)	งบประมาณ					ตัวชี้วัด (KPI)	ผลที่คาดว่าจะได้รับ	หน่วยงาน รับผิดชอบ หลัก
				๒๕๖๑ (บาท)	๒๕๖๒ (บาท)	๒๕๖๓ (บาท)	๒๕๖๔ (บาท)	๒๕๖๕ (บาท)			
๔๗	โครงการขยายเขตไฟฟ้าแรงต่ำโรงสูบน้ำดิบบ้านวังมน หมู่ ๕ (ลำดับที่ ๑ ปี ๒๕๖๒)	เพื่อใช้ประชาชนมีน้ำใช้อย่างทั่วถึง	ขยายเขตไฟฟ้าแรงต่ำโรงสูบน้ำดิบบ้านวังมน หมู่ ๕		๒๐๐,๐๐๐.-				ประชาชนร้อยละ ๙๐ มีน้ำใช้ในการอุปโภคบริโภคอย่างเพียงพอ	ประชาชนมีน้ำใช้อย่างเพียงพอและทั่วถึง	กองช่าง
๔๘	อุดหนุนการไฟฟ้าส่วนภูมิภาคอำเภอท่าบ่อตามโครงการขยายเขตไฟฟ้าพร้อมไฟฟ้าส่องสว่าง จากบ้านนายไพบูลย์ มีศิลป์ ถึง บ้านตาดเสริม บ้านวังมน หมู่ ๕ (ลำดับที่ ๑ ปี ๒๕๖๓)	เพื่อให้ประชาชนได้รับความสะดวกจากไฟฟ้าส่องสว่างในการสัญจร และประชาชนมีไฟฟ้าใช้	ขยายเขตไฟฟ้าแรงต่ำพร้อมไฟฟ้าส่องสว่าง จากบ้านนายไพบูลย์ มีศิลป์ ถึง บ้านตาดเสริม ระยะทาง ๗๐๐ เมตร (๑๙๙๗๓๖E ๒๐๐๘๘๒๑N)			๓๐๐,๐๐๐.-			มีไฟฟ้าใช้และส่องสว่างเพิ่มขึ้น ร้อยละ ๖๐	ประชาชนมีไฟฟ้าส่องสว่างใช้และมีความปลอดภัยในชีวิตและทรัพย์สิน	กองช่าง
๔๙	อุดหนุนการไฟฟ้าส่วนภูมิภาคอำเภอท่าบ่อตามโครงการขยายเขตไฟฟ้าพร้อมไฟฟ้าส่องสว่าง จากบ้านนายริ ลำงาม ถึงบ้านนายคำภู ปัญญาแก้ว บ้านวังมน หมู่ ๕ (ลำดับที่ ๔ ปี ๒๕๖๓)	เพื่อให้ประชาชนได้รับความสะดวกจากไฟฟ้าส่องสว่างในการสัญจร และประชาชนมีไฟฟ้าใช้	ขยายเขตไฟฟ้าแรงต่ำพร้อมไฟฟ้าส่องสว่าง จากบ้าน นายริ ลำงาม ถึง บ้าน นายคำภู ปัญญาแก้ว ระยะทาง ๗๐๐ เมตร (๑๙๙๓๗๐E ๒๐๐๙๖๒N)			๓๐๐,๐๐๐.-			มีไฟฟ้าใช้และไฟส่องสว่างเพิ่มขึ้น ร้อยละ ๖๐	ประชาชนมีไฟฟ้าส่องสว่างใช้และมีความปลอดภัยในชีวิตและทรัพย์สิน	กองช่าง

ที่	โครงการ	วัตถุประสงค์	เป้าหมาย (ผลผลิตของ โครงการ)	งบประมาณ					ตัวชี้วัด (KPI)	ผลที่คาดว่าจะ ได้รับ	หน่วยงาน รับผิดชอบ หลัก
				๒๕๖๑ (บาท)	๒๕๖๒ (บาท)	๒๕๖๓ (บาท)	๒๕๖๔ (บาท)	๒๕๖๕ (บาท)			
๕๐	อุดหนุนการไฟฟ้าส่วนภูมิภาค อำเภอท่าบ่อตามโครงการ ขยายเขตไฟฟ้าภายในหมู่บ้าน จากทางแยกเข้าหมู่บ้านถึง สามแยกเข้าหมู่บ้าน บ้านวังมน หมู่ ๕ (ลำดับที่ ๖ ปี ๒๕๖๓)	เพื่อให้ประชาชน ได้รับความสะดวก จากไฟฟ้าส่องสว่าง ในการสัญจร และ ประชาชนมีไฟฟ้าใช้	ขยายเขตไฟฟ้าแรงต่ำ พร้อมไฟฟ้าส่องสว่าง ภายในหมู่บ้าน จากทางแยก เข้าหมู่บ้านถึงสามแยกเข้า หมู่บ้าน ระยะทาง ๓๐๐ เมตร (๑๙๙๓๗๐E ๒๐๐๙๖๒N)			๑๐๐,๐๐๐.-			มีไฟฟ้าใช้และ ส่องสว่างเพิ่มขึ้น ร้อยละ ๖๐	ประชาชนมีไฟฟ้า แสงสว่างใช้และมี ความปลอดภัยใน ชีวิตและทรัพย์สิน	กองช่าง
๕๑	โครงการก่อสร้างโรงสูบน้ำดิบ ระบบประปาหมู่บ้าน บ้านวังมน หมู่ ๕ (ลำดับที่ ๗ ปี ๒๕๖๓)	เพื่อให้ประชาชน ในหมู่บ้านได้ใช้น้ำ สะดวกและสะอาด	ก่อสร้างโรงสูบน้ำดิบระบบ ประปาหมู่บ้าน โรงสูบน้ำดิบ ๑ หลัง พร้อมอุปกรณ์ เครื่องสูบน้ำแบบหอยโข่ง สูบน้ำได้ ๑,๑๓๐ ลิตร/นาที ๒ เครื่อง ตู้ควบคุมเครื่องสูบ น้ำ ๒ เครื่อง ท่อส่งน้ำดิบ ๓๑๒ เมตร ( ๑๙๙๗๐๐E ๒๐๐๙๕๕๒N)			๓๕๐,๐๐๐.-			ประชาชนร้อยละ ๑๐๐ ได้ใช้น้ำ อย่างเพียงพอ	ประชาชนใน หมู่บ้านได้ใช้น้ำ สะดวกและ สะอาดและ เพียงพอ	กองช่าง
๕๒	อุดหนุนการไฟฟ้าส่วนภูมิภาค อำเภอท่าบ่อตามโครงการ ขยายเขตไฟฟ้าแรงต่ำ สายนาเทิง บ้านวังมน หมู่ ๕ (ลำดับที่ ๒ ปี ๒๕๖๔)	เพื่อให้ประชาชน ได้รับความสะดวก จากไฟฟ้าส่องสว่าง ในการสัญจร และ ประชาชนมีไฟฟ้าใช้	ขยายเขตไฟฟ้าแรงต่ำพร้อม ไฟฟ้าส่องสว่าง สายนาเทิง ระยะทาง ๕๐๐ เมตร (๑๙๙๓๗๖E ๒๐๐๘๘๒๑N)				๒๐๐,๐๐๐.-		มีไฟฟ้าใช้และ ส่องสว่างเพิ่มขึ้น ร้อยละ ๖๐	ประชาชนมีไฟฟ้า แสงสว่างใช้และมี ความปลอดภัยใน ชีวิตและทรัพย์สิน	กองช่าง
๕๓	โครงการขยายระบบ ท่อจ่ายน้ำประปา บ้านโนนสว่าง หมู่ ๖ (ลำดับที่ ๔ ปี ๒๕๖๓)	เพื่อให้ประชาชน ในหมู่บ้านได้มีน้ำใช้ อย่างทั่วถึงมากยิ่งขึ้น	ขยายระบบท่อจ่ายน้ำประปา บ้านโนนสว่าง เดินท่อจ่าย น้ำประปาขนาด ๑๓” จำนวน ๑,๐๐๐ ม. ขนาด ๑๒” จำนวน ๑,๐๐๐ม.		๓๐๐,๐๐๐.-				ประชาชน ร้อยละ ๗๐ มีน้ำใช้อย่าง เพียงพอ	ประชาชนมีน้ำใช้ อย่างทั่วถึงมาก ยิ่งขึ้น	กองช่าง

ที่	โครงการ	วัตถุประสงค์	เป้าหมาย (ผลผลิตของ โครงการ)	งบประมาณ					ตัวชี้วัด (KPI)	ผลที่คาดว่าจะ ได้รับ	หน่วยงาน รับผิดชอบ หลัก
				๒๕๖๑ (บาท)	๒๕๖๒ (บาท)	๒๕๖๓ (บาท)	๒๕๖๔ (บาท)	๒๕๖๕ (บาท)			
๕๔	อุดหนุนการไฟฟ้าส่วนภูมิภาค อำเภอท่าบ่อตามโครงการ ขยายเขตไฟฟ้าพร้อมไฟฟ้า ส่องสว่างภายในหมู่บ้าน บ้านโนนสว่าง หมู่ ๖ (ลำดับที่ ๓ ปี ๒๕๖๓)	เพื่อให้ประชาชน ได้รับความสะดวก จากไฟฟ้าส่องสว่าง ในการสัญจร และ ประชาชนมีไฟฟ้าใช้	ขยายเขตไฟฟ้าแรงต่ำ พร้อมไฟฟ้าส่องสว่าง ภายในหมู่บ้าน จำนวน ๓ จุด ๑. จากบ้าน นางเปลี่ยน ทองจบ ถึงบ้าน นายอเนก ทองเหลา ระยะทาง ๓๐๐ เมตร (๑๙๖๑๑๖E ๒๐๑๕๐๙๔N) ๒. จากบ้าน นายสงวน พลดี ถึงบ้านนายประยงค์บุตรโคตร ระยะทาง ๓๐๐ เมตร (๑๙๖๐๐๔E ๒๐๑๕๘๖๕N) ๓. จากซอยวัดป่า ถึงไร่ นายสุริยันต์ พันธุมมา ระยะทาง ๓๐๐ เมตร (๑๙๙๐๒๘E ๒๐๑๓๕๑๕N)			๓๐๐,๐๐๐.-			มีไฟฟ้าใช้และ ส่องสว่างเพิ่มขึ้น ร้อยละ ๖๐	ประชาชนมีไฟฟ้า แสงสว่างใช้และมี ความปลอดภัยใน ชีวิตและทรัพย์สิน	กองช่าง
๕๕	อุดหนุนการไฟฟ้าส่วนภูมิภาค อำเภอท่าบ่อตามโครงการ ขยายเขตไฟฟ้าแรงต่ำพร้อม ไฟฟ้าส่องสว่าง สายโนนสว่าง-นาจิว จากบ้านนายแปลง คำออน ถึง ไร่ นางหนูหยาด ยอดศิริ บ้านโนนสว่าง หมู่ ๖ (ลำดับที่ ๑ ปี ๒๕๖๔)	เพื่อให้ประชาชน ได้รับความสะดวก จากไฟฟ้าส่องสว่าง ในการสัญจร และ ประชาชนมีไฟฟ้าใช้	ขยายเขตไฟฟ้าแรงต่ำ พร้อมไฟฟ้าส่องสว่าง สายโนนสว่าง-นาจิว จากบ้านนายแปลง คำออน ถึง ไร่ นางหนูหยาด ยอดศิริ ระยะทาง ๓๐๐ ม. (๑๙๖๐๒๘E ๒๐๑๓๕๑๕N)				๒๐๐,๐๐๐.-		มีไฟฟ้าใช้และ ส่องสว่างเพิ่มขึ้น ร้อยละ ๖๐	ประชาชนมีไฟฟ้า แสงสว่างใช้และมี ความปลอดภัยใน ชีวิตและทรัพย์สิน	กองช่าง
๕๖	โครงการก่อสร้างรางระบายน้ำ บ้านโนนสว่าง จากบ้าน นายทองคุณ วัจรร ถึงวัดป่า บ้านโนนสว่าง หมู่ ๖ (ลำดับที่ ๓ ปี ๒๕๖๕)	เพื่อเป็นการระบาย น้ำที่ท่วมขังภายใน หมู่บ้านได้สะดวกมาก ยิ่งขึ้นคมนาคมได้ สะดวกรวดเร็ว	ก่อสร้างรางระบายน้ำ จากบ้านนายทองคุณ วัจรร ถึงวัดป่า ขนาด ๐.๓ x ๐.๕x ๑๒๐ ม. (๑๙๕๙๗๗E ๒๐๑๔๗๘๕N)					๓๐๐,๐๐๐.-	เพื่อแก้ปัญหา น้ำท่วมขัง ได้ร้อยละ ๘๐	น้ำที่ท่วมขัง ภายในหมู่บ้าน สามารถระบาย ออกได้เร็วขึ้น	กองช่าง

ที่	โครงการ	วัตถุประสงค์	เป้าหมาย (ผลผลิตของ โครงการ)	งบประมาณ					ตัวชี้วัด (KPI)	ผลที่คาดว่าจะ ได้รับ	หน่วยงาน รับผิดชอบ หลัก
				๒๕๖๑ (บาท)	๒๕๖๒ (บาท)	๒๕๖๓ (บาท)	๒๕๖๔ (บาท)	๒๕๖๕ (บาท)			
๕๗	โครงการขยายเขตไฟฟ้าแรงต่ำพร้อมไฟฟ้าส่องสว่างสายนาหว้า-ภูเขาทอง บ้านภูเขาทอง หมู่ ๗ (ลำดับที่ ๑ ปี ๒๕๖๒)	เพื่อให้ประชาชนมีไฟฟ้าใช้อย่างเพียงพอ	ขยายเขตไฟฟ้าแรงต่ำพร้อมไฟฟ้าส่องสว่างสายนาหว้า-ภูเขาทอง ระยะทาง ๓๐๐ เมตร (๑๙๙๘๕๐E ๒๐๑๑๘๙๐N)		๒๐๐,๐๐๐.-				มีไฟฟ้าใช้และส่องสว่างเพิ่มขึ้นร้อยละ ๖๐	ประชาชนมีไฟฟ้าใช้อย่างเพียงพอ	กองช่าง
๕๘	อุดหนุนการไฟฟ้าส่วนภูมิภาค อำเภอบ่อตามโครงการขยายเขตไฟฟ้าแรงต่ำพร้อมไฟฟ้าส่องสว่าง จากป่าช้าบ้านภูเขาทอง ถึงบ้านรต.ดอน พันพันธ์ บ้านภูเขาทอง หมู่ ๗ (ลำดับที่ ๑ ปี ๒๕๖๔)	เพื่อให้ประชาชนได้รับความสะดวกจากไฟฟ้าส่องสว่างในการสัญจร และประชาชนมีไฟฟ้าใช้	ขยายเขตไฟฟ้าแรงต่ำพร้อมไฟฟ้าส่องสว่างจากป่าช้าบ้านภูเขาทอง ถึงบ้าน รต.ดอน พันพันธ์ ระยะทาง ๓๐๐ เมตร (๑๙๘๓๖๓E ๒๐๑๕๑๘๓N)				๒๐๐,๐๐๐.-		มีไฟฟ้าใช้และส่องสว่างเพิ่มขึ้นร้อยละ ๖๐	ประชาชนมีไฟฟ้าส่องสว่างใช้และมีความปลอดภัยในชีวิตและทรัพย์สิน	กองช่าง
๕๙	อุดหนุนการไฟฟ้าส่วนภูมิภาค อำเภอบ่อตามโครงการขยายเขตไฟฟ้าแรงต่ำพร้อมไฟฟ้าส่องสว่าง สายนาหว้า-ภูเขาทอง เชื่อมต่อจากจุดสิ้นสุดปี ๒๕๖๒ ถึง ไร่ นายสี เหลืองงาม บ้านภูเขาทอง หมู่ ๗ (ลำดับที่ ๒ ปี ๒๕๖๔)	เพื่อให้ประชาชนได้รับความสะดวกจากไฟฟ้าส่องสว่างในการสัญจร และประชาชนมีไฟฟ้าใช้	ขยายเขตไฟฟ้าแรงต่ำพร้อมไฟฟ้าส่องสว่างสายนาหว้า-ภูเขาทอง เชื่อมต่อจากจุดสิ้นสุดปี ๒๕๖๒ ถึง ไร่ นายสี เหลืองงาม ระยะทาง ๓๐๐ เมตร (๑๙๘๐๐๗E ๒๐๑๔๘๓๓N)				๒๐๐,๐๐๐.-		มีไฟฟ้าใช้และส่องสว่างเพิ่มขึ้นร้อยละ ๖๐	ประชาชนมีไฟฟ้าส่องสว่างใช้และมีความปลอดภัยในชีวิตและทรัพย์สิน	กองช่าง

ที่	โครงการ	วัตถุประสงค์	เป้าหมาย (ผลผลิตของ โครงการ)	งบประมาณ					ตัวชี้วัด (KPI)	ผลที่คาดว่าจะ ได้รับ	หน่วยงาน รับผิดชอบ หลัก
				๒๕๖๑ (บาท)	๒๕๖๒ (บาท)	๒๕๖๓ (บาท)	๒๕๖๔ (บาท)	๒๕๖๕ (บาท)			
๖๐	โครงการก่อสร้างรางระบาย น้ำแบบฝาปิดพร้อมบ่อ พักน้ำริมถนน ๒๑๑ จาก บ้าน นางพิสมัย ชานัย ถึง ห้วยคำ บ้านภูเขาทอง หมู่ ๗ (ลำดับที่ ๑ ปี ๒๕๖๕)	เพื่อเป็นการระบายน้ำ ที่ท่วมขังภายใน หมู่บ้านได้สะดวก มากยิ่งขึ้น	ก่อสร้างรางระบายน้ำ แบบฝาปิดพร้อมบ่อพักน้ำ ริมถนน ๒๑๑ จากบ้าน นางพิสมัย ชานัย ถึงห้วยคำ บ้านภูเขาทอง หมู่ ๗ ขนาด ๐.๕๐x๐.๕๐x๑๘๐ ม. (๑๙๗๕๗๐E ๒๐๑๕๔๔๐N)					๗๒๐,๐๐๐.-	เพื่อแก้ปัญหา น้ำท่วมขัง ได้ร้อยละ ๘๐	น้ำที่ท่วมขัง ภายในหมู่บ้าน สามารถระบาย ออกได้เร็วขึ้น	กองช่าง
๖๑	โครงการก่อสร้างรางระบาย น้ำแบบฝาปิดพร้อม บ่อพักน้ำริมถนน ๒๑๑ จากบ้านนางมะลิ เทียงงาม ถึง ห้วยคำ บ้านภูเขาทอง หมู่ ๗ (ลำดับที่ ๒ ปี ๒๕๖๕)	เพื่อเป็นการระบายน้ำ ที่ท่วมขังภายใน หมู่บ้านได้สะดวก มากยิ่งขึ้น	ก่อสร้างรางระบายน้ำ แบบฝาปิดพร้อมบ่อพักน้ำ ริมถนน ๒๑๑ จากบ้าน นางมะลิ เทียงงาม ถึงห้วยคำ ขนาด ๐.๕๐x๐.๕๐x๑๘๐ ม. (๑๙๗๕๔๒E ๒๐๑๕๔๕๔N)					๗๒๐,๐๐๐.-	เพื่อแก้ปัญหา น้ำท่วมขัง ได้ร้อยละ ๘๐	น้ำที่ท่วมขัง ภายในหมู่บ้าน สามารถระบาย ออกได้เร็วขึ้น	กองช่าง
๖๒	อุดหนุนการไฟฟ้าส่วน ภูมิภาคอำเภอท่าบ่อตาม โครงการขยายเขตไฟฟ้า แรงต่ำพร้อมไฟฟ้าส่องสว่าง สายห้วยคำ จากประปา น้ำซับถึงไร่ นายสุพิศ คำทอง บ้านภูเขาทอง หมู่ ๗ (ลำดับที่ ๓ ปี ๒๕๖๕)	เพื่อให้ประชาชนได้รับ ความสะดวกจาก ไฟฟ้าส่องสว่างในการ สัญจร และประชาชน มีไฟฟ้าใช้	ขยายเขตไฟฟ้าแรงต่ำ พร้อมไฟฟ้าส่องสว่าง สายห้วยคำ จากประปา น้ำซับถึงไร่ นายสุพิศ คำทอง ระยะทาง ๓๐๐ เมตร (๑๙๘๐๐๒๖E ๒๐๑๔๘๒๙N)					๒๐๐,๐๐๐.-	มีไฟฟ้าใช้และ ส่องสว่าง เพิ่มขึ้น ร้อยละ ๖๐	ประชาชนมี ไฟฟ้าแสงสว่าง ใช้และมีความ ปลอดภัยใน ชีวิตและ ทรัพย์สิน	กองช่าง
๖๓	โครงการก่อสร้างศูนย์บริการ นักท่องเที่ยว	เพื่อบริการในด้าน ต่างๆ และอำนวยความสะดวก ให้นักท่องเที่ยว	ก่อสร้างศูนย์บริการ นักท่องเที่ยวในสถานที่ ท่องเที่ยวต่างๆ ในตำบล บ้านม่วง				๑๐๐,๐๐๐.-	๑๐๐,๐๐๐.-	มีสถานที่ บริการแก่นัก ท่องเที่ยว	มีศูนย์บริการไว้ สำหรับบริการ แก่นักท่องเที่ยว	กองช่าง



ที่	โครงการ	วัตถุประสงค์	เป้าหมาย (ผลผลิตของ โครงการ)	งบประมาณ					ตัวชี้วัด (KPI)	ผลที่คาดว่าจะ ได้รับ	หน่วยงาน รับผิดชอบ หลัก
				๒๕๖๑ (บาท)	๒๕๖๒ (บาท)	๒๕๖๓ (บาท)	๒๕๖๔ (บาท)	๒๕๖๕ (บาท)			
๖๔	โครงการก่อสร้างห้องน้ำ สาธารณะสถานที่ท่องเที่ยว ภายในตำบลบ้านม่วง	เพื่อก่อสร้างห้องน้ำไว้ ให้คอยบริการ นักท่องเที่ยว	ก่อสร้างห้องน้ำ สาธารณะสถานที่ ท่องเที่ยวภายในตำบล บ้านม่วง		๓๐,๐๐๐.-	๓๐,๐๐๐.-	๓๐,๐๐๐.-	๓๐,๐๐๐.-	มีรายได้เสริม จากอาชีพหลัก เพิ่มขึ้น ร้อยละ ๖๐	มีห้องน้ำบริการ แก่นักท่องเที่ยว	กองช่าง
๖๕	โครงการก่อสร้างเอกลักษณ์ สัญลักษณ์จุดชมวิว	เพื่อเป็นการเชิญชวน นักท่องเที่ยวเข้ามา เที่ยวในตำบล บ้านม่วง	ก่อสร้างเอกลักษณ์ สัญลักษณ์จุดชมวิวต่างๆ แหล่งท่องเที่ยวใน ตำบลบ้านม่วง			๑๐๐,๐๐๐.-	๑๐๐,๐๐๐.-	๑๐๐,๐๐๐.-	ประชาชน ร้อยละ ๓๐ มีรายได้เพิ่มขึ้น	เป็นการสร้าง จุดขายให้แก่ นักท่องเที่ยว	กองช่าง
๖๖	โครงการก่อสร้างลาน คอนกรีตจุดชมวิว พร้อมป้ายประชาสัมพันธ์ และหลักกิโลใหญ่	เพื่อเป็นการเชิญชวน นักท่องเที่ยวเข้ามา เที่ยวในตำบล บ้านม่วง	ก่อสร้างลานคอนกรีต จุดชมวิวพร้อมป้าย ประชาสัมพันธ์และ หลักกิโลใหญ่ในแหล่ง ท่องเที่ยว				๑,๐๐๐,๐๐๐.-	๑,๐๐๐,๐๐๐.-	ประชาชน ร้อยละ ๓๐ มีรายได้เพิ่มขึ้น	เป็นการสร้าง จุดขายให้แก่ นักท่องเที่ยว	กองช่าง
	<b>รวม ๖๖ โครงการ</b>	-	-		๑,๕๓๐,๐๐๐.-	๔,๒๑๒,๒๐๐.-	๖,๕๖๐,๐๐๐.-	๘,๓๘๐,๐๐๐.-	-	-	

- ก. ยุทธศาสตร์จังหวัดที่ ๒ พัฒนาคมน ชุมชน สังคมและสิ่งแวดล้อมให้เป็นเมืองน่าอยู่  
 ข. ยุทธศาสตร์การพัฒนาของ อปท. ในเขตจังหวัดที่ ๓ การสร้างโอกาสให้กับประชาชนเพื่อลดการเหลื่อมล้ำ

๒. ยุทธศาสตร์การพัฒนาด้านการส่งเสริมคุณภาพชีวิต

๒.๑ แผนงานบริหารงานทั่วไป

ที่	โครงการ	วัตถุประสงค์	เป้าหมาย (ผลผลิตของ โครงการ)	งบประมาณ					ตัวชี้วัด (KPI)	ผลที่คาดว่าจะ ได้รับ	หน่วยงาน รับผิดชอบ หลัก
				๒๕๖๑ (บาท)	๒๕๖๒ (บาท)	๒๕๖๓ (บาท)	๒๕๖๔ (บาท)	๒๕๖๕ (บาท)			
๑	โครงการปรับปรุงซ่อมแซม เสียงตามสายภายในหมู่บ้าน บ้านม่วง หมู่ ๒ (ลำดับที่ ๔ ปี ๒๕๖๓)	ปรับปรุงระบบเสียงตาม สายภายในหมู่บ้านเพื่อ เป็นการเพิ่มความสามารถ ในการประชาสัมพันธ์ ข่าวสารให้ประชาชนได้ ทราบอย่างทั่วถึง	ระบบเสียง ตามสายภายใน หมู่บ้าน			๕๐,๐๐๐.-			ประชาชนร้อยละ ๑๐๐ ได้รับรู้ข่าวสารอย่าง ทั่วถึง	ประชาชนใน หมู่บ้านได้รับ ทราบข้อมูล ข่าวสารได้ ครบถ้วนชัดเจน	สำนักปลัด
๒	โครงการปรับปรุงซ่อมแซม เสียงตามสายภายในหมู่บ้าน บ้านวังมน หมู่ ๕ (ลำดับที่ ๑ ปี ๒๕๖๔)	ปรับปรุงระบบเสียงตาม สายภายในหมู่บ้านเพื่อ เป็นการเพิ่มความสามารถ ในการประชาสัมพันธ์ ข่าวสารให้ประชาชนได้ ทราบอย่างทั่วถึง	ระบบเสียง ตามสายภายใน หมู่บ้าน				๕๐,๐๐๐.-		ประชาชนร้อยละ ๑๐๐ ได้รับรู้ข่าวสารอย่าง ทั่วถึง	ประชาชนใน หมู่บ้านได้รับ ทราบข้อมูล ข่าวสารได้ ครบถ้วนชัดเจน	สำนักปลัด
	รวม ๒ โครงการ	-	-	-	-	๕๐,๐๐๐.-	๕๐,๐๐๐.-	-	-	-	

## ๒.๒ แผนงานการศึกษา

ที่	โครงการ	วัตถุประสงค์	เป้าหมาย (ผลผลิตของ โครงการ)	งบประมาณ					ตัวชี้วัด (KPI)	ผลที่คาดว่าจะ ได้รับ	หน่วยงาน รับผิดชอบ หลัก
				๒๕๖๑ (บาท)	๒๕๖๒ (บาท)	๒๕๖๓ (บาท)	๒๕๖๔ (บาท)	๒๕๖๕ (บาท)			
๑	โครงการจัดงานวันเด็ก	เพื่อเป็นค่าใช้จ่ายในการจัดโครงการจัดงานวันเด็ก	ส่งเสริมการแสดงของเด็กและเป็นขวัญกำลังใจให้เด็ก		๔๐,๐๐๐.-	๔๐,๐๐๐.-	๔๐,๐๐๐.-	๔๐,๐๐๐.-	เด็กนักเรียน ร้อยละ ๑๐๐ เข้าร่วมกิจกรรมวันเด็ก	เพื่อสนับสนุนการจัดงานวันเด็กให้เด็กและเยาวชนทุกคนได้ตระหนักถึงความสำคัญของการเป็นเด็กดี	กองการศึกษาฯ
๒	โครงการศึกษาแหล่งเรียนรู้	เพื่อให้เด็กได้รับประสบการณ์ตรงจากการไปทัศนศึกษานอกสถานที่ และฝึกให้เด็กรู้จักควบคุมดูแลตนเองมีระเบียบวินัยฝึกให้เป็นคนช่างสังเกต	จัดทัศนศึกษานอกสถานที่ตามแหล่งเรียนรู้ต่างๆ อาทิ เช่น พิพิธภัณฑ์, สวนสัตว์ เป็นต้น"		๔๐,๐๐๐.-	๔๐,๐๐๐.-	๔๐,๐๐๐.-	๔๐,๐๐๐.-	นักเรียนได้รับความรู้จากการเรียนรู้จากประสบการณ์ตรงไม่น้อยกว่าร้อยละ ๘๐	เด็กนักเรียนได้เรียนรู้จากประสบการณ์ชีวิตจริงที่เหมาะสมกับวัยโดยได้รับความสนุกสนานและมีมีความสุข	กองการศึกษาฯ
๓	โครงการจัดการเรียนการสอน	- เพื่อให้เด็กนักเรียนได้มีสื่อการเรียนการสอนที่เพียงพอ ได้รับการเตรียมความพร้อมครบทั้ง ๔ ด้าน และเด็กนักเรียนระดับ ปฐมวัยมีพัฒนาการที่ดี	ผลึกค่าการเรียนการสอน(รายหัว) เด็กปฐมวัย จำนวน ๓ ศูนย์		๒๐๐,๐๐๐.-	๒๓๐,๐๐๐.-	๒๕๐,๐๐๐.-	๓๐๐,๐๐๐.-	-เด็กปฐมวัยมีสื่อการเรียนการสอนวัสดุการศึกษาและเครื่องเล่นพัฒนาการเด็ก - เด็กนักเรียนมีสื่อการเรียนการสอนที่เพียงพอ ร้อยละ ๑๐๐	เด็กนักเรียนระดับปฐมวัยมีพัฒนาการที่ดีเด็กนักเรียนมีสื่อการเรียนการสอนที่เพียงพอ	กองการศึกษาฯ
๔	โครงการส่งเสริมสุขภาพและป้องกันโรคติดต่อในศูนย์พัฒนาเด็กเล็ก	เพื่อส่งเสริมสุขภาพและป้องกันโรคติดต่อกับครูและเด็กเล็ก	เป็นการส่งเสริมสุขภาพและป้องกันโรคติดต่อในศูนย์พัฒนาเด็กเล็ก		๔๐,๐๐๐.-	๔๐,๐๐๐.-	๔๐,๐๐๐.-	๔๐,๐๐๐.-	เด็กนักเรียน ร้อยละ ๑๐๐ ไม่เป็นโรคติดต่อ	ครูและเด็กเล็กมีสุขภาพร่างกายแข็งแรงไม่เกิดโรคติดต่อได้ง่าย	กองการศึกษาฯ

ที่	โครงการ	วัตถุประสงค์	เป้าหมาย (ผลผลิตของ โครงการ)	งบประมาณ					ตัวชี้วัด (KPI)	ผลที่คาดว่าจะได้รับ	หน่วยงาน รับผิดชอบ หลัก
				๒๕๖๑ (บาท)	๒๕๖๒ (บาท)	๒๕๖๓ (บาท)	๒๕๖๔ (บาท)	๒๕๖๕ (บาท)			
๕	โครงการฝึกอบรมเพื่อพัฒนาศักยภาพการจัดการศึกษาครูผู้ดูแลเด็ก	เพื่อส่งเสริมและพัฒนาความรู้ความสามารถของบุคลากรศูนย์พัฒนาเด็กเล็ก	ฝึกอบรมเพื่อพัฒนาศักยภาพการจัดการศึกษาครูผู้ดูแลเด็ก อบต.บ้านม่วง		๓๐,๐๐๐.-	๓๐,๐๐๐.-	๓๐,๐๐๐.-	๓๐,๐๐๐.-	ครูผู้ดูแลเด็ก ร้อยละ ๙๐ มีความรู้มากขึ้น	บุคลากรของอบต.บ้านม่วงได้รับการพัฒนาความรู้ความสามารถ	กองการศึกษา
๖	ค่าอาหารเสริม (นม) เด็กก่อนเกณฑ์ สำหรับโรงเรียนในเขตตำบลบ้านม่วง	เพื่อให้นักเรียนได้รับอาหารเสริมครบถ้วน	จัดซื้ออาหารเสริม (นม) ให้กับโรงเรียน จำนวน ๔ แห่ง ๑. รร.บ้านตาดเสริม ๒. รร.บ้านม่วง ๓. รร.บ้านวังมน ๔. รร.บ้านหนอง		๑,๐๔๐,๐๐๐.-	๑,๐๔๐,๐๐๐.-	๑,๐๔๐,๐๐๐.-	๑,๐๔๐,๐๐๐.-	ร้อยละ ๙๐ เด็กนักเรียนมีสุขภาพร่างกายแข็งแรง	นักเรียนมีสุขภาพร่างกายที่แข็งแรงสมบูรณ์	กองการศึกษา
๗	ค่าอาหารเสริม (นม) เด็กก่อนเกณฑ์ สำหรับศูนย์พัฒนาเด็กเล็ก	เพื่อให้นักเรียนได้รับอาหารเสริมครบถ้วน	ศูนย์พัฒนาเด็กเล็ก จำนวน ๓ ศูนย์		๔๒๐,๐๐๐.-	๔๒๐,๐๐๐.-	๔๒๐,๐๐๐.-	๔๒๐,๐๐๐.-	ร้อยละ ๙๐ เด็กนักเรียนมีสุขภาพร่างกายแข็งแรง	นักเรียนมีสุขภาพร่างกายที่แข็งแรงสมบูรณ์	กองการศึกษา
๘	อุดหนุนสำหรับค่าอาหารกลางวันเด็กนักเรียนในโรงเรียนในเขตตำบลบ้านม่วง	เพื่อให้นักเรียนได้รับอาหารครบถ้วน	อุดหนุนสำหรับค่าอาหารกลางวันเด็กนักเรียนในโรงเรียนในเขตตำบลบ้านม่วง จำนวน ๔ แห่ง ๑. รร.บ้านตาดเสริม ๒. รร.บ้านม่วง ๓. รร.บ้านวังมน ๔. รร.บ้านหนอง		๑,๓๖๐,๐๐๐.-	๑,๓๖๐,๐๐๐.-	๑,๓๖๐,๐๐๐.-	๑,๓๖๐,๐๐๐.-	เด็กเล็กนักเรียนได้มีอาหารกลางวัน ได้รับประทานและได้รับสารอาหารครบถ้วน ร้อยละ ๙๐	เด็กนักเรียนได้มีอาหารกลางวัน ได้รับประทานและได้รับสารอาหารครบถ้วน	กองการศึกษา

ที่	โครงการ	วัตถุประสงค์	เป้าหมาย (ผลผลิตของ โครงการ)	งบประมาณ					ตัวชี้วัด (KPI)	ผลที่คาดว่าจะ ได้รับ	หน่วยงาน รับผิดชอบ หลัก
				๒๕๖๑ (บาท)	๒๕๖๒ (บาท)	๒๕๖๓ (บาท)	๒๕๖๔ (บาท)	๒๕๖๕ (บาท)			
๙	โครงการปรับปรุงภูมิทัศน์ และแหล่งเรียนรู้	เพื่อสร้างบรรยากาศการ เรียนรู้ที่ดีมี สภาพแวดล้อม/ สิ่งต่างๆ รอบตัวที่ เหมาะสม น่าดู น่าอยู่ น่าเรียน	การปรับปรุงภูมิทัศน์ และแหล่งเรียนรู้ ศูนย์พัฒนาเด็กเล็ก จำนวน ๓ ศูนย์		๒๐๐,๐๐๐.-	๒๐๐,๐๐๐.-	๒๐๐,๐๐๐.-	๒๐๐,๐๐๐.-	ศูนย์พัฒนา เด็กเล็ก ตำบลบ้านม่วง จำนวน ๓ ศูนย์	ศูนย์พัฒนาเด็ก เล็กมีบรรยากาศ การเรียนรู้ที่ดีมี สภาพแวดล้อม/ สิ่งต่างๆ รอบตัว ที่เหมาะสม น่าดู น่าอยู่ น่าเรียน	กอง การศึกษา
๑๐	โครงการก่อสร้าง ศูนย์พัฒนาเด็กเล็ก บ้านห้วยค้อแห่งใหม่	เพื่อจัดตั้งศูนย์พัฒนา เด็กเล็กแห่งใหม่	ศูนย์พัฒนาเด็กเล็ก บ้านห้วยค้อ จำนวน ๑ แห่ง			๒,๐๐๐,๐๐๐.-	๒,๐๐๐,๐๐๐.-	๒,๐๐๐,๐๐๐.-	เด็กนักเรียน ร้อยละ ๑๐๐ ได้เรียนใกล้บ้าน	เด็กนักเรียน ได้เรียนใกล้บ้าน	กอง การศึกษาฯ
๑๑	โครงการสนับสนุนค่าใช้จ่าย สถานศึกษา (ค่าหนังสือเรียน, ค่าอุปกรณ์การเรียน, ค่าเครื่องแบบนักเรียน, ค่ากิจกรรมพัฒนาผู้เรียน ค่าพัฒนาผู้ประกอบการวิชาชีพ ครู)	๑. เพื่อสนับสนุน ค่าใช้จ่ายสถานศึกษา (ค่าหนังสือเรียน, ค่าอุปกรณ์การเรียน, ค่าเครื่องแบบนักเรียน, ค่ากิจกรรมพัฒนา ผู้เรียน) ๒. เพื่อลดภาระ ค่าใช้จ่ายให้กับ ผู้ปกครอง	เด็กนักเรียน ศูนย์พัฒนาเด็กเล็ก ของ อบต.บ้านม่วง จำนวน ๓ ศูนย์			๙๘๐,๔๑๐.-	๙๘๐,๔๑๐.-	๙๘๐,๔๑๐.-	เด็กร้อยละ ๑๐๐ ในศูนย์พัฒนา เด็กเล็กได้รับ การสนับสนุน ด้านการศึกษา	เด็กมีหนังสือเรียน อุปกรณ์การเรียน เครื่องแบบ นักเรียน และ ได้ทำกิจกรรมที่ ส่งเสริม พัฒนาการที่ดีขึ้น	กอง การศึกษา
๑๒	โครงการวันสำคัญต่างๆ ศูนย์พัฒนาเด็ก ตำบลบ้านม่วง	เพื่อเป็นค่าใช้จ่ายในการ จัดงานวันสำคัญต่างๆ	ส่งเสริมให้เด็กนักเรียน รู้จักวันสำคัญต่างๆ จำนวน ๓ ศูนย์		๕๐,๐๐๐.-	๕๐,๐๐๐.-	๕๐,๐๐๐.-	๕๐,๐๐๐.-	นักเรียนทุกคน เข้าร่วมกิจกรรม วันสำคัญต่างๆ	ศูนย์พัฒนา เด็กเล็ก จัดกิจกรรมวัน สำคัญต่างๆ ให้กับนักเรียน	กอง การศึกษา

ที่	โครงการ	วัตถุประสงค์	เป้าหมาย (ผลผลิตของ โครงการ)	งบประมาณ					ตัวชี้วัด (KPI)	ผลที่คาดว่าจะ ได้รับ	หน่วยงาน รับผิดชอบ หลัก
				๒๕๖๑ (บาท)	๒๕๖๒ (บาท)	๒๕๖๓ (บาท)	๒๕๖๔ (บาท)	๒๕๖๕ (บาท)			
๑๓	อุดหนุนโครงการเศรษฐกิจพอเพียงหล่อเลี้ยงชีวา น้อมนำศาสตร์พระราชาก่อเกิดปัญญาที่ยั่งยืน	เพื่อให้นักเรียนเข้าใจหลักปรัชญาเศรษฐกิจพอเพียงและนำไปใช้ในชีวิตประจำวันได้	อุดหนุนโครงการเศรษฐกิจพอเพียงหล่อเลี้ยงชีวา น้อมนำศาสตร์พระราชาก่อเกิดปัญญาที่ยั่งยืน จำนวน ๓ แห่ง ร.ร.บ้านม่วง, ร.ร.บ้านตาตเสริม, ร.ร.บ้านวังมน			๓๐,๐๐๐.-	๓๐,๐๐๐.-	๓๐,๐๐๐.-	นักเรียนทุกคนเข้าร่วมกิจกรรม	นักเรียนนำหลักปรัชญาเศรษฐกิจพอเพียงและนำไปใช้ในชีวิตประจำวัน	กองการศึกษา
๑๔	อุดหนุนโครงการอนุรักษ์สมุนไพรในท้องถิ่น	เพื่อให้ชุมชนพื้นฟูภูมิปัญญาองค์ความรู้ด้านสมุนไพรไทย	อุดหนุนโครงการอนุรักษ์สมุนไพรในท้องถิ่นโรงเรียนบ้านหนอง			๒๐,๐๐๐.-	๒๐,๐๐๐.-	๒๐,๐๐๐.-	ชุมชนพื้นฟูภูมิปัญญาองค์ความรู้ด้านสมุนไพรไทย ร้อยละ ๘๐	ชุมชนพื้นฟูภูมิปัญญาองค์ความรู้ด้านสมุนไพรไทยมากยิ่งขึ้น	กองการศึกษา
๑๕	โครงการแหล่งเรียนรู้เศรษฐกิจพอเพียงในโรงเรียน	เพื่อเป็นแหล่งเรียนรู้ตามหลักปรัชญาของเศรษฐกิจพอเพียงให้กับนักเรียน ครู/บุคลากรทางการศึกษา	นักเรียน/ครูโรงเรียนบ้านตาตเสริม บ้านม่วง บ้านวังมน		๓๐,๐๐๐.-				นักเรียนมีแหล่งเรียนรู้เศรษฐกิจพอเพียงในโรงเรียน	นักเรียนมีความรู้ความเข้าใจและสามารถปฏิบัติตามหลักปรัชญาของเศรษฐกิจพอเพียงได้อย่างถูกต้อง	กองการศึกษา
๑๖	อุดหนุนโครงการอนุรักษ์และพัฒนาสิ่งแวดล้อมของโรงเรียนและชุมชน	เพื่อให้นักเรียนมีความรู้ความเข้าใจและเกิดทักษะในการอนุรักษ์และพัฒนาสิ่งแวดล้อมให้ยั่งยืน	อุดหนุนโครงการอนุรักษ์และพัฒนาสิ่งแวดล้อมของโรงเรียนและชุมชนโรงเรียนบ้านหนอง			๑๕,๐๐๐.-	๑๕,๐๐๐.-	๑๕,๐๐๐.-	นักเรียนทุกคนเข้าร่วมกิจกรรม	นักเรียนนำความรู้และประสบการณ์ในการอนุรักษ์สิ่งแวดล้อมไปใช้ในชีวิตประจำวันได้	กองการศึกษา

ที่	โครงการ	วัตถุประสงค์	เป้าหมาย (ผลผลิตของ โครงการ)	งบประมาณ					ตัวชี้วัด (KPI)	ผลที่คาดว่าจะได้รับ	หน่วยงาน รับผิดชอบ หลัก
				๒๕๖๑ (บาท)	๒๕๖๒ (บาท)	๒๕๖๓ (บาท)	๒๕๖๔ (บาท)	๒๕๖๕ (บาท)			
๑๗	อุดหนุนโครงการโขงเข้มแข็ง	เพื่อสร้างเครือข่ายนักเรียนในการเฝ้าระวังป้องกันและการแก้ไขปัญหายาเสพติด	อุดหนุนโครงการโขงเข้มแข็งโรงเรียนบ้านหนอง		๑๐,๐๐๐.-	๑๐,๐๐๐.-	๑๐,๐๐๐.-	๑๐,๐๐๐.-	นักเรียนทุกคนไม่เข้าไปยุ่งเกี่ยวกับยาเสพติด	นักเรียนรู้จักใช้เวลาว่างในการเล่นกีฬาและห่างไกลยาเสพติด	กองการศึกษา
๑๘	อุดหนุนโครงการสวนพฤกษศาสตร์ในโรงเรียนตามแนวทางพระราชดำริของสมเด็จพระเทพรัตนราชสุดาฯ สยามบรมราชกุมารี	เพื่อให้นักเรียนและบุคลากรในโรงเรียนเข้าใจและเห็นความสำคัญของการอนุรักษ์พันธุกรรมพืช	อุดหนุนโครงการสวนพฤกษศาสตร์ในโรงเรียนตามแนวทางพระราชดำริของสมเด็จพระเทพรัตนราชสุดาฯ สยามบรมราชกุมารีโรงเรียนวังม่วงพิทยาคม		๓๐,๐๐๐.-	๓๐,๐๐๐.-	๓๐,๐๐๐.-	๓๐,๐๐๐.-	โรงเรียนมีการอนุรักษ์สวนพฤกษศาสตร์ได้ร้อยละ ๒๐ ขึ้นไป	สวนพฤกษศาสตร์โรงเรียนมีระบบการจัดทำที่ชัดเจน	กองการศึกษา
	รวม ๑๘ โครงการ	-	-	-	๓,๔๙๐,๐๐๐.-	๖,๕๓๕,๔๑๐.-	๖,๕๕๕,๔๑๐.-	๖,๖๐๕,๔๑๐.-	-	-	-

## ๒.๓ แผนงานสาธารณสุข

ที่	โครงการ	วัตถุประสงค์	เป้าหมาย (ผลผลิตของ โครงการ)	งบประมาณ					ตัวชี้วัด (KPI)	ผลที่คาดว่าจะ ได้รับ	หน่วยงาน รับผิดชอบ หลัก
				๒๕๖๑ (บาท)	๒๕๖๒ (บาท)	๒๕๖๓ (บาท)	๒๕๖๔ (บาท)	๒๕๖๕ (บาท)			
๑	โครงการควบคุมและป้องกันโรคไข้เลือดออก	เพื่อเฝ้าระวังควบคุมและป้องกันโรคในพื้นที่และทำลายแหล่งเพาะพันธุ์ยุงลาย	จัดโครงการควบคุมและป้องกันโรคไข้เลือดออกในตำบลบ้านม่วง		๖๐,๐๐๐.-	๖๐,๐๐๐.-	๖๐,๐๐๐.-	๖๐,๐๐๐.-	ลดอัตราการป่วยด้วยโรคไข้เลือดออกในพื้นที่ ร้อยละ ๙๐	สามารถเฝ้าระวังควบคุมและป้องกันโรคในพื้นที่ ลดอัตราการป่วยด้วยโรคไข้เลือดออก	อบต. บ้านม่วง/ รพสต. บ้านม่วง
๒	โครงการควบคุมและป้องกันโรคพิษสุนัขบ้า	เพื่อป้องกันและควบคุมไม่ให้เกิดโรคพิษสุนัขบ้าภายในเขตตำบลบ้านม่วง	จัดการรณรงค์ควบคุมป้องกันโรคพิษสุนัขบ้าในตำบลบ้านม่วง		๓๕,๐๐๐.-	๓๕,๐๐๐.-	๓๕,๐๐๐.-	๓๕,๐๐๐.-	ลดอัตราการเกิดโรคพิษสุนัขบ้าในพื้นที่ ร้อยละ ๙๐	ประชาชนได้รับการป้องกันโรคจากสัตว์สู่คนร้อยละ ๑๐๐ ของประชาชน ในเขตตำบลบ้านม่วง	สำนักปลัด
๓	โครงการป้องกันโรคไข้หวัดนก	เพื่อป้องกันโรคระบาดจากสัตว์สู่คน	จัดโครงการป้องกันโรคไข้หวัดนกในตำบลบ้านม่วง		๑๐,๐๐๐.-	๑๐,๐๐๐.-	๑๐,๐๐๐.-	๑๐,๐๐๐.-	ลดอัตราการเกิดโรคไข้หวัดนกในพื้นที่ ร้อยละ ๙๐	ประชาชนได้รู้จัดการป้องกันและควบคุมโรคไข้หวัดนก	สำนักปลัด
๔	โครงการป้องกันและระงับโรคติดต่อและโรคไม่ติดต่อ	เพื่อควบคุมดูแลและป้องกันโรคติดต่อและโรคไม่ติดต่อ เช่น โรคเบาหวาน โรคความดันโลหิต โรคหัวใจ	ประชาชนตำบลบ้านม่วงได้รับการตรวจสุขภาพอย่างต่อเนื่อง		๖๐,๐๐๐.-	๖๐,๐๐๐.-	๖๐,๐๐๐.-	๖๐,๐๐๐.-	ประชาชนตำบลบ้านม่วง ร้อยละ ๘๐ มีสุขภาพที่ดี	ประชาชนได้รับการตรวจสุขภาพเพื่อควบคุมและป้องกันโรคที่เป็นอันตรายต่อสุขภาพอย่างต่อเนื่อง	อบต. บ้านม่วง/ รพสต. บ้านม่วง
๕	โครงการจัดตั้งหน่วย EMS	เพื่อเป็นหน่วยงานช่วยเหลือประชาชนผู้ประสบอุบัติเหตุและประสพภัย	จัดตั้งหน่วย EMS จำนวน ๑ หน่วย		๒๐๐,๐๐๐.-	๒๐๐,๐๐๐.-	๒๐๐,๐๐๐.-	๒๐๐,๐๐๐.-	ประชาชน ร้อยละ ๗๐ ได้รับการช่วยเหลืออย่างรวดเร็ว	ประชาชนได้รับการช่วยเหลือเร่งด่วนและรวดเร็ว	อบต. บ้านม่วง/ รพ.สังคม/ รพสต. บ้านม่วง



ที่	โครงการ	วัตถุประสงค์	เป้าหมาย (ผลผลิตของ โครงการ)	งบประมาณ					ตัวชี้วัด (KPI)	ผลที่คาดว่าจะ ได้รับ	หน่วยงาน รับผิดชอบ หลัก
				๒๕๖๑ (บาท)	๒๕๖๒ (บาท)	๒๕๖๓ (บาท)	๒๕๖๔ (บาท)	๒๕๖๕ (บาท)			
๖	โครงการควบคุมโรคมาลาเรีย บ้านตาดเสริม	เพื่อควบคุมการแพร่เชื้อ โรคมาลาเรียให้กับ ประชาชน	การควบคุมโรค มาลาเรียในหมู่บ้าน		๗,๐๐๐.-				ประชาชน บ้านตาดเสริม ร้อยละ ๙๐ มี สุขภาพร่างกายที่ดี	ประชาชนใน หมู่บ้านมีสุขภาพ ร่างกายที่ดี	สำนักปลัด
๗	โครงการควบคุมโรค ขาดสารไอโอดีน บ้านตาดเสริม	เพื่อควบคุมการขาด สารไอโอดีนของร่างกาย ประชาชน	เด็กไม่เป็นโรค ขาดสารไอโอดีน		๗,๐๐๐.-				ประชาชน ร้อยละ ๗๐ ไม่เป็นโรค ขาดสารไอโอดีน	ประชาชนใน หมู่บ้านไม่เป็น โรคขาด สารไอโอดีน	สำนักปลัด
๘	โครงการรณรงค์และ แก้ไขปัญหาเสพติด บ้านตาดเสริม	เพื่อรณรงค์สร้างกระแส ปลูกจิตสำนึกในการ ป้องกันและแก้ไขปัญห ยาเสพติดยาเสพติด	ปัญหาเสพติด ในหมู่บ้านลดลง		๖,๐๐๐.-				ปัญหาเสพติด ลดลงร้อยละ ๔๐	กลุ่มเป้าหมาย มีจิตสำนึกในการ ป้องกันและแก้ไข ปัญหาเสพติด ยาเสพติด	สำนักปลัด
๙	โครงการปรับปรุงภาวะ โภชนาการและสุขภาพเด็ก บ้านม่วง	เพื่อส่งเสริมโภชนาการ และสุขภาพอนามัยเด็ก ในหมู่บ้าน	เด็กบ้านม่วงมีสุขภาพ ร่างกายแข็งแรง		๑๐,๐๐๐.-				เด็กในหมู่บ้าน ร้อยละ ๘๐ มีโภชนาการและ สุขภาพอนามัยที่ดี	เด็กในหมู่บ้าน มีโภชนาการและ สุขภาพอนามัยที่ดี	สำนักปลัด
๑๐	โครงการควบคุมโรค หนองพยาธิ บ้านม่วง	เพื่อลดการติดเชื้อ และ การเป็นโรคหนองพยาธิ ลำไส้ของประชาชนใน หมู่บ้าน	ประชาชนไม่เป็น โรคหนองพยาธิ ในลำไส้		๕,๐๐๐.-				ประชาชน ร้อยละ ๗๐ ไม่เป็นโรค หนองพยาธิ	ประชาชนรู้วิธีการ ควบคุมการเกิด โรคหนองพยาธิ	สำนักปลัด
๑๑	โครงการรณรงค์และแก้ไข ปัญหาเสพติด บ้านม่วง	เพื่อรณรงค์สร้างกระแส ปลูกจิตสำนึกในการ ป้องกันและแก้ไขปัญห ยาเสพติดยาเสพติด	ปัญหาเสพติดใน หมู่บ้านลดลง		๕,๐๐๐.-				ปัญหาเสพติด ลดลงร้อยละ ๔๐	กลุ่มเป้าหมาย มีจิตสำนึกในการ ป้องกันและแก้ไข ปัญหาเสพติด ยาเสพติด	สำนักปลัด

ที่	โครงการ	วัตถุประสงค์	เป้าหมาย (ผลผลิตของ โครงการ)	งบประมาณ					ตัวชี้วัด (KPI)	ผลที่คาดว่าจะ ได้รับ	หน่วยงาน รับผิดชอบ หลัก
				๒๕๖๑ (บาท)	๒๕๖๒ (บาท)	๒๕๖๓ (บาท)	๒๕๖๔ (บาท)	๒๕๖๕ (บาท)			
๑๒	โครงการควบคุมโรค ขาดสารไอโอดีน บ้านหนอง	เพื่อควบคุมการ ขาดสารไอโอดีนของ ร่างกายประชาชน	เด็กในหมู่บ้านไม่เป็น โรคขาดสารไอโอดีน		๕,๐๐๐.-				ประชาชน ร้อยละ ๗๐ ไม่เป็นโรค ขาดสารไอโอดีน	ประชาชนมน หมู่บ้าน ไม่เป็นโรคขาดสาร ไอโอดีน	สำนักปลัด
๑๓	โครงการปรับปรุงภาวะโภชนาการ และสุขภาพเด็ก บ้านหนอง	เพื่อส่งเสริมโภชนาการ และสุขภาพอนามัยเด็ก ในหมู่บ้าน	เด็กมีสุขภาพ ร่างกาย แข็งแรง		๕,๐๐๐.-				เด็กในหมู่บ้าน ร้อยละ ๘๐ มีโภชนาการและ สุขภาพอนามัยที่ดี	เด็กในหมู่บ้านมี โภชนาการและ สุขภาพอนามัยที่ดี	สำนักปลัด
๑๔	โครงการรณรงค์แก้ไขปัญหา ยาเสพติด บ้านหนอง	เพื่อรณรงค์สร้างกระแส ปลูกจิตสำนึกในการ ป้องกันและแก้ไขปัญหา ยาเสพติดยาเสพติด	ปัญหา ยาเสพติดลดลง		๑๐,๐๐๐.-				ปัญหายาเสพติด ลดลงร้อยละ ๔๐	กลุ่มเป้าหมายมี จิตสำนึกในการ ป้องกันและแก้ไข ปัญหายาเสพติด ยาเสพติด	สำนักปลัด
๑๕	โครงการตรวจสุขภาพเคลื่อนที่ บ้านห้วยค้อ	เพื่อส่งเสริมให้ประชาชน ตระหนักถึงความสำคัญ ของการรักษาสุขภาพ	ประชาชนได้รับการ ตรวจสุขภาพใกล้บ้าน		๘,๐๐๐.-				ประชาชน ร้อยละ ๘๐ มีสุขภาพ ร่างกายที่ดี	ประชาชนมี สุขภาพ ร่างกายที่ดีใส่ใจใน สุขภาพของตนเอง	สำนักปลัด
๑๖	โครงการควบคุมโรค ขาดสารไอโอดีน บ้านห้วยค้อ	เพื่อควบคุมการขาดสาร ไอโอดีนของร่างกาย ประชาชน	เด็กในหมู่บ้านไม่เป็น โรคขาดสารไอโอดีน		๖,๐๐๐.-				ประชาชน ร้อยละ ๗๐ ไม่เป็นโรค ขาดสารไอโอดีน	ประชาชนมน หมู่บ้านไม่เป็น โรคขาดสาร ไอโอดีน	สำนักปลัด
๑๗	โครงการปรับปรุงภาวะโภชนาการ และสุขภาพเด็ก บ้านห้วยค้อ	เพื่อส่งเสริมโภชนาการ และสุขภาพอนามัยเด็ก ในหมู่บ้าน	เด็กมีสุขภาพ ร่างกาย แข็งแรง		๖,๐๐๐.-				เด็กในหมู่บ้าน ร้อยละ ๘๐ มีโภชนาการและ สุขภาพอนามัยที่ดี	เด็กในหมู่บ้านมี โภชนาการและ สุขภาพอนามัยที่ดี	สำนักปลัด

ที่	โครงการ	วัตถุประสงค์	เป้าหมาย (ผลผลิตของ โครงการ)	งบประมาณ					ตัวชี้วัด (KPI)	ผลที่คาดว่าจะได้รับ	หน่วยงาน รับผิดชอบ หลัก
				๒๕๖๑ (บาท)	๒๕๖๒ (บาท)	๒๕๖๓ (บาท)	๒๕๖๔ (บาท)	๒๕๖๕ (บาท)			
๑๘	โครงการควบคุมโรคขาดสารไอโอดีน บ้านวังมน	เพื่อควบคุมการขาดสารไอโอดีนของร่างกายประชาชน	เด็กในหมู่บ้านไม่เป็นโรคขาดสารไอโอดีน		๕,๐๐๐.-				ประชาชน ร้อยละ ๗๐ ไม่เป็นโรคขาดสารไอโอดีน	ประชาชนในหมู่บ้านไม่เป็นโรคขาดสารไอโอดีน	สำนักปลัด
๑๙	โครงการตรวจสุขภาพเคลื่อนที่ บ้านวังมน	เพื่อส่งเสริมให้ประชาชนตระหนักถึงความสำคัญของการรักษาสุขภาพ	ประชาชนได้รับการตรวจสุขภาพใกล้บ้าน		๕,๐๐๐.-				ประชาชน ร้อยละ ๘๐ มีสุขภาพร่างกายที่ดี	ประชาชนมีสุขภาพร่างกายที่ดีใส่ใจในสุขภาพของตนเอง	สำนักปลัด
๒๐	โครงการรณรงค์และแก้ไขปัญหายาเสพติด บ้านวังมน	เพื่อรณรงค์สร้างกระแสปลูกจิตสำนึกในการป้องกันและแก้ไขปัญหายาเสพติด	ปัญหายาเสพติดลดลง		๑๐,๐๐๐.-				ปัญหายาเสพติดลดลงร้อยละ ๔๐	กลุ่มเป้าหมายมีจิตสำนึกในการป้องกันและแก้ไขปัญหายาเสพติด	สำนักปลัด
๒๑	โครงการปรับปรุงภาวะโภชนาการและสุขภาพเด็ก บ้านโนนสว่าง	เพื่อส่งเสริมโภชนาการและสุขภาพอนามัยเด็กในหมู่บ้าน	เด็กมีสุขภาพร่างกายแข็งแรง		๗,๐๐๐.-				เด็กในหมู่บ้าน ร้อยละ ๘๐ มีโภชนาการและสุขภาพอนามัยที่ดี	เด็กในหมู่บ้านมีโภชนาการและสุขภาพอนามัยที่ดี	สำนักปลัด
๒๒	โครงการควบคุมโรคหนองพยาธิ บ้านโนนสว่าง	เพื่อลดการติดเชื้อ และการเป็นโรคหนองพยาธิลำไส้ของประชาชน	ประชาชนไม่เป็นโรคหนองพยาธิในลำไส้		๗,๐๐๐.-				ประชาชน ร้อยละ ๗๐ ไม่เป็นโรคหนองพยาธิ	ประชาชนรู้วิธีการควบคุมการเกิดโรคหนองพยาธิ	สำนักปลัด
๒๓	โครงการตรวจสุขภาพเคลื่อนที่ บ้านโนนสว่าง	เพื่อส่งเสริมให้ประชาชนตระหนักถึงความสำคัญของการรักษาสุขภาพ	ประชาชนได้รับการตรวจสุขภาพใกล้บ้าน		๖,๐๐๐.-				ประชาชน ร้อยละ ๘๐ มีสุขภาพร่างกายที่ดี	ประชาชนมีสุขภาพร่างกายที่ดีใส่ใจในสุขภาพของตนเอง	สำนักปลัด
๒๔	โครงการควบคุมโรคขาดสารไอโอดีน บ้านภูเขาทอง	เพื่อควบคุมการขาดสารไอโอดีนของร่างกายประชาชน	เด็กในหมู่บ้านไม่เป็นโรคขาดสารไอโอดีน		๕,๐๐๐.-				ประชาชน ร้อยละ ๗๐ ไม่เป็นโรคขาดสารไอโอดีน	ประชาชนหมู่บ้านไม่เป็นโรคขาดสารไอโอดีน	สำนักปลัด

ที่	โครงการ	วัตถุประสงค์	เป้าหมาย (ผลผลิตของ โครงการ)	งบประมาณ					ตัวชี้วัด (KPI)	ผลที่คาดว่าจะได้รับ	หน่วยงาน รับผิดชอบ หลัก
				๒๕๖๑ (บาท)	๒๕๖๒ (บาท)	๒๕๖๓ (บาท)	๒๕๖๔ (บาท)	๒๕๖๕ (บาท)			
๒๕	โครงการปรับปรุงภาวะ โภชนาการและสุขภาพเด็ก บ้านภูเขาทอง	เพื่อส่งเสริมโภชนาการ และสุขภาพอนามัยเด็ก ในหมู่บ้าน	เด็กมีสุขภาพ ร่างกาย แข็งแรง		๕,๐๐๐.-				เด็กในหมู่บ้าน ร้อยละ ๘๐ มีโภชนาการและ สุขภาพอนามัยที่ดี	เด็กในหมู่บ้านมี โภชนาการและ สุขภาพอนามัย ที่ดี	สำนักปลัด
๒๖	โครงการควบคุม โรคมาลาเรีย บ้านภูเขาทอง	เพื่อควบคุมการแพร่ เชื้อโรคมาลาเรียให้กับ ประชาชน	การควบคุมโรคมาลาเรีย ในหมู่บ้าน		๑๐,๐๐๐.-				ประชาชน ในหมู่บ้าน ร้อยละ ๘๐ มีสุขภาพร่างกาย ที่ดี	ประชาชน ในหมู่บ้าน มีสุขภาพร่างกาย ที่ดี	สำนักปลัด
๒๗	โครงการสำรวจข้อมูลสัตว์ และขึ้นทะเบียนตาม โครงการสัตว์ปลอดโรค คนปลอดภัยจาก โรคพิษสุนัขบ้า	เพื่อเป็นค่าใช้จ่าย สำหรับสำรวจการขึ้น ทะเบียนข้อมูลสัตว์	สำรวจข้อมูลสัตว์และขึ้น ทะเบียน สุนัข ๕๐๐ ตัว แมว ๑๐๐ ตัว		๓,๐๐๐.-	๓,๐๐๐.-	๓,๐๐๐.-	๓,๐๐๐.-	สัตว์ในท้องถิ่น ร้อยละ ๘๐ ได้ขึ้น ทะเบียนไว้เป็น ข้อมูลสัตว์	สัตว์ในท้องถิ่น ได้ขึ้นทะเบียนไว้ เป็นข้อมูลสัตว์	สำนักปลัด
๒๘	ค่าใช้จ่ายสำหรับขับเคลื่อน โครงการสัตว์ปลอดโรค คนปลอดภัยจากโรค พิษสุนัขบ้า	เพื่อจัดซื้อจัดซื้อและ การฉีดวัคซีน ป้องกัน และควบคุมโรค พิษสุนัขบ้าในตำบล	การฉีดวัคซีนป้องกัน โรคพิษสุนัขบ้า		๑๕,๐๐๐.-	๑๕,๐๐๐.-	๑๕,๐๐๐.-	๑๕,๐๐๐.-	ประชาชน ในหมู่บ้าน ร้อยละ ๘๐ ปลอดภัยจาก โรคพิษสุนัขบ้า	ประชาชนใน หมู่บ้านปลอด ภัยจากโรคพิษ สุนัขบ้า	สำนักปลัด
๒๙	อุดหนุนคณะกรรมการ หมู่บ้านตามโครงการ พระราชดำริด้าน สาธารณสุข บ้านตาตเสริม หมู่ ๑	เพื่อให้ประชาชน มีสุขภาพและคุณภาพ ชีวิตที่ดี	ประชาชนในหมู่บ้าน บ้านตาตเสริม หมู่ ๑			๒๐,๐๐๐.-	๒๐,๐๐๐.-	๒๐,๐๐๐.-	ประชาชน ร้อยละ ๘๐ มีสุขภาพดี	ประชาชนใน หมู่บ้านมีความรู้ ด้านสาธารณสุข และสามารถ นำไปปฏิบัติให้ ถูกต้อง	สำนักปลัด

ที่	โครงการ	วัตถุประสงค์	เป้าหมาย (ผลผลิตของ โครงการ)	งบประมาณ					ตัวชี้วัด (KPI)	ผลที่คาดว่าจะ ได้รับ	หน่วยงาน รับผิดชอบ หลัก
				๒๕๖๑ (บาท)	๒๕๖๒ (บาท)	๒๕๖๓ (บาท)	๒๕๖๔ (บาท)	๒๕๖๕ (บาท)			
๓๐	อุดหนุนคณะกรรมการหมู่บ้านตามโครงการพระราชดำริด้านสาธารณสุข บ้านม่วง หมู่ ๒	เพื่อให้ประชาชนมีสุขภาพและคุณภาพชีวิตที่ดี	ประชาชนในหมู่บ้านม่วง หมู่ ๒			๒๐,๐๐๐.-	๒๐,๐๐๐.-	๒๐,๐๐๐.-	ประชาชนร้อยละ ๘๐ มีสุขภาพดี	ประชาชนในหมู่บ้านมีความรู้ด้านสาธารณสุข และสามารถนำไปปฏิบัติให้ถูกต้อง	สำนักปลัด
๓๑	อุดหนุนคณะกรรมการหมู่บ้านตามโครงการพระราชดำริด้านสาธารณสุข บ้านหนอง หมู่ ๓	เพื่อให้ประชาชนมีสุขภาพและคุณภาพชีวิตที่ดี	ประชาชนในหมู่บ้านหนอง หมู่ ๓			๒๐,๐๐๐.-	๒๐,๐๐๐.-	๒๐,๐๐๐.-	ประชาชนร้อยละ ๘๐ มีสุขภาพดี	ประชาชนในหมู่บ้านมีความรู้ด้านสาธารณสุข และสามารถนำไปปฏิบัติให้ถูกต้อง	สำนักปลัด
๓๒	อุดหนุนคณะกรรมการหมู่บ้านตามโครงการพระราชดำริด้านสาธารณสุข บ้านห้วยค้อ หมู่ ๔	เพื่อให้ประชาชนมีสุขภาพและคุณภาพชีวิตที่ดี	ประชาชนในหมู่บ้านห้วยค้อ หมู่ ๔			๒๐,๐๐๐.-	๒๐,๐๐๐.-	๒๐,๐๐๐.-	ประชาชนร้อยละ ๘๐ มีสุขภาพดี	ประชาชนในหมู่บ้านมีความรู้ด้านสาธารณสุข และสามารถนำไปปฏิบัติให้ถูกต้อง	สำนักปลัด
๓๓	อุดหนุนคณะกรรมการหมู่บ้านตามโครงการพระราชดำริด้านสาธารณสุข บ้านวังมน หมู่ ๕	เพื่อให้ประชาชนมีสุขภาพและคุณภาพชีวิตที่ดี	ประชาชนในหมู่บ้านวังมน หมู่ ๕			๒๐,๐๐๐.-	๒๐,๐๐๐.-	๒๐,๐๐๐.-	ประชาชนร้อยละ ๘๐ มีสุขภาพดี	ประชาชนในหมู่บ้านมีความรู้ด้านสาธารณสุข และสามารถนำไปปฏิบัติให้ถูกต้อง	สำนักปลัด

ที่	โครงการ	วัตถุประสงค์	เป้าหมาย (ผลผลิตของ โครงการ)	งบประมาณ					ตัวชี้วัด (KPI)	ผลที่คาดว่าจะ ได้รับ	หน่วยงาน รับผิดชอบ หลัก
				๒๕๖๑ (บาท)	๒๕๖๒ (บาท)	๒๕๖๓ (บาท)	๒๕๖๔ (บาท)	๒๕๖๕ (บาท)			
๓๔	อุดหนุนคณะกรรมการ หมู่บ้านตามโครงการ พระราชดำริด้าน สาธารณสุข บ้านโนนสว่าง หมู่ ๖	เพื่อให้ประชาชน มีสุขภาพและคุณภาพ ชีวิตที่ดี	ประชาชนในหมู่บ้าน บ้านโนนสว่าง หมู่ ๖			๒๐,๐๐๐.-	๒๐,๐๐๐.-	๒๐,๐๐๐.-	ประชาชน ร้อยละ ๘๐ มีสุขภาพดี	ประชาชนใน หมู่บ้านมีความรู้ ด้านสาธารณสุข และสามารถ นำไปปฏิบัติให้ ถูกต้อง	สำนักปลัด
๓๕	อุดหนุนคณะกรรมการ หมู่บ้านตามโครงการ พระราชดำริด้าน สาธารณสุข บ้านภูเขาทอง หมู่ ๗	เพื่อให้ประชาชน มีสุขภาพและคุณภาพ ชีวิตที่ดี	ประชาชนในหมู่บ้าน บ้านภูเขาทอง หมู่ ๗			๒๐,๐๐๐.-	๒๐,๐๐๐.-	๒๐,๐๐๐.-	ประชาชน ร้อยละ ๘๐ มีสุขภาพดี	ประชาชนใน หมู่บ้านมีความรู้ ด้านสาธารณสุข และสามารถ นำไปปฏิบัติให้ ถูกต้อง	สำนักปลัด
	รวม ๓๕ โครงการ			-	๕๒๓,๐๐๐.-	๕๒๓,๐๐๐.-	๕๒๓,๐๐๐.-	๕๒๓,๐๐๐.-	-	-	-

## ๒.๔ แผนงานสังคมสงเคราะห์

ที่	โครงการ	วัตถุประสงค์	เป้าหมาย (ผลผลิตของ โครงการ)	งบประมาณ					ตัวชี้วัด (KPI)	ผลที่คาดว่าจะ ได้รับ	หน่วยงาน รับผิดชอบ หลัก
				๒๕๖๑ (บาท)	๒๕๖๒ (บาท)	๒๕๖๓ (บาท)	๒๕๖๔ (บาท)	๒๕๖๕ (บาท)			
๑	โครงการอบรมมัคคุเทศก์ท้องถิ่น ตำบลบ้านม่วง	เพื่อสนับสนุนให้ชุมชน สามารถบริหารจัดการ ท่องเที่ยวของชุมชนได้ ด้วยตนเอง	จัดอบรมมัคคุเทศก์ แก่ประชาชนตำบล บ้านม่วง		๕๐,๐๐๐.-	๕๐,๐๐๐.-	๕๐,๐๐๐.-	๕๐,๐๐๐.-	ประชาชนมีรายได้ เพิ่มขึ้น ร้อยละ ๓๐	ประชาชนมีคุณภาพ ชีวิตที่ดีขึ้นและ สามารถสร้างรายได้ ให้เพิ่มขึ้น	สศย. ต.บ้านม่วง
๒	โครงการฝึกอบรมอาชีพให้กับ ประชาชนในตำบลบ้านม่วง	เพื่อต้องการให้ ประชาชนมีอาชีพเสริม และมีรายได้เลี้ยง ครอบครัว	ประชาชนในเขต ตำบลบ้านม่วง จำนวน ๕๐ คน		๔๐,๐๐๐.-	๔๐,๐๐๐.-	๔๐,๐๐๐.-	๔๐,๐๐๐.-	ประชาชน ร้อยละ ๘๐ มีอาชีพเสริมและ เพิ่มรายได้	ประชาชนมีความรัก ความเข้าใจและ ความสัมพันธ์ที่ดี ระหว่างสมาชิกใน ครอบครัว	กอง สวัสดิการ สังคม
๓	โครงการป้องกันและแก้ไขปัญหา ความรุนแรงต่อเด็ก สตรี และ บุคคลในครอบครัว	เพื่อให้สังคมและชุมชน มีส่วนร่วมในการ ป้องกัน แก้ไขปัญหา และสร้างเครือข่าย เฝ้าระวังปัญหาในพื้นที่	ผู้นำชุมชน ผู้นำกลุ่ม ต่างๆ กลุ่มสตรีสมาชิก ครอบครัว ประชาชน ทั่วไป		๕๐,๐๐๐.-	๕๐,๐๐๐.-	๕๐,๐๐๐.-	๕๐,๐๐๐.-	เด็ก สตรี ร้อยละ ๔๐ มีการป้องกันและ แก้ไขปัญหาความ รุนแรงใน ครอบครัว	ชุมชนและประชาชน มีความตระหนักและ เห็นความสำคัญของ ปัญหาความรุนแรงที่ เกิดขึ้นในชุมชน รู้ถึง โทษทัณฑ์	สศย. ต.บ้านม่วง
๔	โครงการค่ายพัฒนาครอบครัว ไทยห่างไกลยาเสพติด	เพื่อสร้างความรู้และ ความตระหนักในการ เฝ้าระวัง ป้องกัน ช่วยเหลือและ ครอบครัวให้อยู่ใน ชุมชนได้อย่างปลอดภัย ในสภาพแวดล้อมที่ เหมาะสม	ประชาชนตำบล บ้านม่วงห่างไกล ยาเสพติด		๓๐,๐๐๐.-	๓๐,๐๐๐.-	๓๐,๐๐๐.-	๓๐,๐๐๐.-	ประชาชนร้อยละ ๕๐ ไม่ยุ่งเกี่ยวกับ ยาเสพติด	สมาชิกในครอบครัว มีความรู้และความ ตระหนักในการเฝ้า ระวัง ป้องกัน ช่วยเหลือและ ครอบครัวให้อยู่ใน ชุมชนได้อย่าง ปลอดภัย	กอง สวัสดิการ สังคม

ที่	โครงการ	วัตถุประสงค์	เป้าหมาย (ผลผลิตของ โครงการ)	งบประมาณ					ตัวชี้วัด (KPI)	ผลที่คาดว่าจะได้รับ	หน่วยงาน รับผิดชอบ หลัก
				๒๕๖๑ (บาท)	๒๕๖๒ (บาท)	๒๕๖๓ (บาท)	๒๕๖๔ (บาท)	๒๕๖๕ (บาท)			
๕	โครงการรณรงค์ส่งเสริมและป้องกันโรคขาดสารไอโอดีน	เพื่อสร้างความตระหนักแก่ประชาชนให้มีส่วนร่วมส่งเสริมและป้องกันโรคขาดสารไอโอดีน	ส่งเสริมและป้องกันโรคขาดสารไอโอดีนให้กับประชาชนตำบลบ้านม่วงทุกคน		๕๐,๐๐๐.-	๕๐,๐๐๐.-	๕๐,๐๐๐.-	๕๐,๐๐๐.-	ประชาชนร้อยละ ๙๐ ไม่เป็นโรคขาดสารไอโอดีน	ประชาชนในชุมชนบริโภคเกลือเสริมไอโอดีนทุกหลังคา	กองสวัสดิการสังคม
๖	โครงการคนรุ่นใหม่ ท่างไกล ยาเสพติด	เพื่อให้ประชาชนรู้ทันโทษภัยและอันตรายจากยาเสพติด	เยาวชนและประชาชนท่างไกลยาเสพติด		๕๐,๐๐๐.-	๕๐,๐๐๐.-	๕๐,๐๐๐.-	๕๐,๐๐๐.-	เยาวชนและประชาชนร้อยละ ๕๐ ท่างไกลยาเสพติด	เยาวชนและประชาชนมีความรู้ของโทษภัยและอันตรายจากยาเสพติด	สद्य. ต.บ้านม่วง
๗	โครงการส่งเสริมและพัฒนาสตรีตำบลบ้านม่วง	เพื่อให้ผู้นำสตรีมีความรู้ ความเข้าใจ บทบาทของสตรีในชุมชน	ตัวแทนสตรีในท้องถิ่น ผู้นำสตรีชุมชน อาสาสมัครสตรีชุมชน ตำบลบ้านม่วง		๒๐,๐๐๐.-	๒๐,๐๐๐.-	๒๐,๐๐๐.-	๒๐,๐๐๐.-	ผู้นำสตรีร้อยละ ๙๐ เข้าใจในบทบาทสตรี	ผู้นำสตรีมีความรู้ ความเข้าใจบทบาทของสตรีในการพัฒนาชุมชน	กองสวัสดิการสังคม
๘	โครงการเยี่ยมแม่ดูแลเด็ก	เพื่อให้หญิงตั้งครรภ์มีความรู้ความเข้าใจเกี่ยวกับการปฏิบัติตนขณะตั้งครรภ์และดูแลตัวเองหลังคลอด	กลุ่มหญิงตั้งครรภ์และหลังคลอด, อสม.		๕๐,๐๐๐.-	๕๐,๐๐๐.-	๕๐,๐๐๐.-	๕๐,๐๐๐.-	ร้อยละ ๗๐ แม่และเด็กดูแลตัวเองหลังคลอด	กลุ่มแม่และเด็กได้รับบริการที่ได้มาตรฐาน มีคุณภาพ	กองสวัสดิการสังคม
๙	โครงการพลังสตรีร่วมใจจัดการขยะชุมชน	เพื่อส่งเสริมให้สตรีร่วมกันเป็นส่วนหนึ่งในการพัฒนาในชุมชน	สตรีและประชาชนทั่วไป		๕๐,๐๐๐.-	๕๐,๐๐๐.-	๕๐,๐๐๐.-	๕๐,๐๐๐.-	สตรีในชุมชนกำจัดขยะอย่างถูกวิธี ร้อยละ ๖๐	สตรี ร่วมกันเป็นส่วนหนึ่งในการพัฒนาชุมชน	กองสวัสดิการสังคม
๑๐	โครงการขับเคลื่อนเศรษฐกิจพอเพียงผ่านมัลติมีเดีย	เพื่อพัฒนาความรู้และทักษะในอาชีพให้แก่ประชาชนหรือผู้สนใจ	ประชาชนทั่วไป จำนวน ๓๐ คน		๕๐,๐๐๐.-	๕๐,๐๐๐.-	๕๐,๐๐๐.-	๕๐,๐๐๐.-	ประชาชนเข้าร่วมโครงการ ร้อยละ ๖๐	ผู้เข้าร่วมโครงการมีความรู้และทักษะอาชีพ	กองสวัสดิการสังคม



ที่	โครงการ	วัตถุประสงค์	เป้าหมาย (ผลผลิตของ โครงการ)	งบประมาณ					ตัวชี้วัด (KPI)	ผลที่คาดว่าจะได้รับ	หน่วยงาน รับผิดชอบ หลัก
				๒๕๖๑ (บาท)	๒๕๖๒ (บาท)	๒๕๖๓ (บาท)	๒๕๖๔ (บาท)	๒๕๖๕ (บาท)			
๑๑	โครงการพัฒนาอาชีพและฝีมือ ด้านหัตถกรรม(งานประดิษฐ์)	เพื่อให้กลุ่มอาชีพได้ สร้างโอกาสและ ทางเลือกในการจัดทำ ผลิตภัณฑ์ของกลุ่มให้มีความหลากหลาย	กลุ่มแม่บ้านและ กลุ่มสตรี		๕๐,๐๐๐.-	๕๐,๐๐๐.-	๕๐,๐๐๐.-	๕๐,๐๐๐.-	กลุ่มอาชีพ ร้อยละ ๗๐ มีรายได้เพิ่มขึ้น	กลุ่มอาชีพมีโอกาส และทางเลือกในการ จัดทำผลิตภัณฑ์	กอง สวัสดิการ สังคม
๑๒	โครงการเยาวชนตำบลบ้านม่วง ห่างไกลยาเสพติดและ เพศสัมพันธ์ก่อนวันอันควร	เพื่อให้เยาวชนตระหนัก ถึงพิษภัยยาเสพติดและ ผลกระทบการมี เพศสัมพันธ์ก่อนวัย อันควร	ประชาชนตำบล บ้านม่วง		๓๐,๐๐๐.-	๓๐,๐๐๐.-	๓๐,๐๐๐.-	๓๐,๐๐๐.-	เยาวชนตำบล บ้านม่วงเข้าร่วม โครงการฯ ร้อยละ ๕๐	เยาวชนมีพฤติกรรม ไม่เกี่ยวข้องกับ ยาเสพติดและมี เพศสัมพันธ์ก่อนวัย อันควร	สศย. ต.บ้านม่วง
๑๓	โครงการพัฒนาแกนนำเด็กและ เยาวชน	เพื่ออบรมให้ความรู้ บทบาทหน้าที่ของเด็ก และเยาวชน	เด็ก และเยาวชน ในเขตตำบลบ้านม่วง		๒๐,๐๐๐.-	๒๐,๐๐๐.-	๒๐,๐๐๐.-	๒๐,๐๐๐.-	เด็กและ เยาวชน ร้อยละ ๗๐ รู้หน้าที่และ บทบาทต่อชุมชน	เด็กและเยาวชนมี ความรู้บทบาทหน้าที่ ในชุมชน	สศย. ต.บ้านม่วง
๑๔	โครงการค่ายอบรมคุณธรรม จริยธรรม ให้กับเด็กและนักเรียน	เพื่อปรับเปลี่ยน พฤติกรรม ที่ไม่พึง ประสงค์และเสริมสร้าง ให้ผู้เข้ารับอบรมมี พฤติกรรมที่ดีงาม ตามหลักมารยาทของ ศาสนา	เด็กและนักเรียนตำบล บ้านม่วง		๓๐,๐๐๐.-	๓๐,๐๐๐.-	๓๐,๐๐๐.-	๓๐,๐๐๐.-	เด็กและนักเรียน เข้าร่วมโครงการ ร้อยละ ๖๐	เด็กและนักเรียนมี การปรับเปลี่ยน พฤติกรรม ที่ไม่ พึงประสงค์และ มีพฤติกรรมที่ดีงาม ตามหลักมารยาท ของศาสนา	สศย. ต.บ้านม่วง
๑๕	โครงการบูรณาการสร้าง สิ่งแวดล้อมที่ดีและพื้นที่ สร้างสรรค์สำหรับเด็กและ เยาวชนนอกระบบสำหรับเด็กและ เยาวชน	เพื่ออบรมและบูรณา การให้เด็กและเยาวชน สร้างสิ่งแวดล้อมที่ดีใน พื้นที่ตำบลบ้านม่วง	เด็ก และเยาวชน ในเขตตำบลบ้านม่วง		๓๐,๐๐๐.-	๓๐,๐๐๐.-	๓๐,๐๐๐.-	๓๐,๐๐๐.-	เด็กและนักเรียน เข้าร่วมโครงการ ร้อยละ ๖๐	เด็กและเยาวชน ตำบลบ้านม่วงได้ สร้างประโยชน์ให้กับ ชุมชนในการสร้าง สิ่งแวดล้อมที่ดีและ น่ายุ่	กอง สวัสดิการ สังคม

ที่	โครงการ	วัตถุประสงค์	เป้าหมาย (ผลผลิตของ โครงการ)	งบประมาณ					ตัวชี้วัด (KPI)	ผลที่คาดว่าจะได้รับ	หน่วยงาน รับผิดชอบ หลัก
				๒๕๖๑ (บาท)	๒๕๖๒ (บาท)	๒๕๖๓ (บาท)	๒๕๖๔ (บาท)	๒๕๖๕ (บาท)			
๑๖	โครงการเพื่อนชวนเพื่อน การเฝ้าระวัง การคุ้มครองเด็ก ล่วงละเมิดทางเพศ	เพื่ออบรมและบูรณา การในการเฝ้าระวัง การคุ้มครองเด็กล่วง ละเมิด ทางเพศ	เด็ก และเยาวชน ในเขตตำบลบ้านม่วง		๓๐,๐๐๐.-	๓๐,๐๐๐.-	๓๐,๐๐๐.-	๓๐,๐๐๐.-	เด็กและนักเรียน เข้าร่วมโครงการ ร้อยละ ๖๐	เด็กและเยาวชน ตำบลบ้านม่วงได้รู้ วิธีการสร้างเกาะคุ้ม ให้เด็กจากการล่วง ละเมิดทุกประเภท	กอง สวัสดิการ สังคม
๑๗	โครงการสัมมนาสิทธิประโยชน์ และกฎหมายคนพิการ	เพื่อให้ผู้ประกอบการ ผู้ดูแลคนพิการและ บุคลากรที่เกี่ยวข้อง ได้รับทราบและเข้าใจ ถึงสิทธิประโยชน์และ สวัสดิการในด้านต่างๆ ของตนเอง	ผู้ดูแลคนพิการเข้าใจ ถึงสิทธิประโยชน์และ สวัสดิการในด้าน ต่างๆ				๕๐,๐๐๐.-		ผู้ประกอบการ ผู้ดูแล คนพิการและ บุคลากรที่เกี่ยวข้อง เข้าร่วมโครงการ ร้อยละ ๖๐	ผู้ประกอบการและผู้ดูแล คนพิการและบุคลากรที่ เกี่ยวข้องได้รับทราบ และเข้าใจถึงสิทธิประ โยชน์และสวัสดิการ ในด้านต่างๆ ของ ตนเอง	กอง สวัสดิการ สังคม
๑๘	โครงการสร้างเสริมสุขภาพ ผู้พิการจิตใสดวงกาย แข็งแรง	เพื่อส่งเสริมให้ผู้พิการ มีความรู้ด้านการดูแล รักษาสุขภาพของ ผู้พิการ	ผู้พิการมีร่างกาย แข็งแรงจิตใจสดใส					๔๐,๐๐๐.-	ผู้พิการร้อยละ ๗๐ มีการดูแลสุขภาพ ตนเองมากขึ้น	ผู้พิการรู้วิธีการดูแล รักษาสุขภาพของ ตนเอง	กอง สวัสดิการ สังคม
๑๙	โครงการอบรมเชิงปฏิบัติการ สำหรับผู้พิการและผู้ดูแลผู้พิการ ด้านการฟื้นฟูสมรรถภาพให้กับ ผู้พิการ	เพื่อให้ผู้พิการและ ผู้ดูแลคนพิการให้ เรียนรู้ดูแลรักษาและ ฟื้นฟูสมรรถภาพได้ อย่างถูกต้อง	อบรมเชิงปฏิบัติการ ให้กับคนพิการและ ผู้ดูแลคนพิการตำบล บ้านม่วง		๕๐,๐๐๐.-	๕๐,๐๐๐.-	๕๐,๐๐๐.-	๕๐,๐๐๐.-	คนพิการและผู้ดูแล คนพิการ ร้อยละ ๖๐ สามารถฟื้นฟู สมรรถภาพได้	คนพิการและผู้ดูแล คนพิการดูแลฟื้นฟู สมรรถภาพได้	กอง สวัสดิการ สังคม
๒๐	โครงการอบรมให้ความรู้ ทางกฎหมายเกี่ยวกับสิทธิ ผู้พิการและผู้ดูแลผู้พิการ	เพื่อให้ผู้ประกอบการผู้ดูแล คนพิการได้รับทราบ และเข้าใจถึงสิทธิ ประโยชน์และ สวัสดิการในด้านต่างๆ	อบรมให้ความรู้ทาง กฎหมายให้กับ ผู้ประกอบการ ผู้ดูแล ตำบลบ้านม่วง				๕๐,๐๐๐.-	๕๐,๐๐๐.-	ผู้ประกอบการ ผู้ดูแล คนพิการร้อยละ ๗๐ เข้าร่วมโครงการ มากขึ้น	ผู้ประกอบการ ผู้ดูแล คนพิการได้รับทราบ และเข้าใจถึงสิทธิ ประโยชน์ทาง กฎหมาย	กอง สวัสดิการ สังคม

ที่	โครงการ	วัตถุประสงค์	เป้าหมาย (ผลผลิตของ โครงการ)	งบประมาณ					ตัวชี้วัด (KPI)	ผลที่คาดว่าจะ ได้รับ	หน่วยงาน รับผิดชอบ หลัก
				๒๕๖๑ (บาท)	๒๕๖๒ (บาท)	๒๕๖๓ (บาท)	๒๕๖๔ (บาท)	๒๕๖๕ (บาท)			
๒๑	โครงการส่งเสริมอาชีพคนพิการ	เพื่อเป็นการสร้าง ทางเลือกและสร้างโอกาส ในการมีงานทำให้แก่ คนพิการ	ส่งเสริมอาชีพคน พิการคนพิการแล ผู้ดูแลคนพิการ		๕๐,๐๐๐.-	๕๐,๐๐๐.-	๕๐,๐๐๐.-	๕๐,๐๐๐.-	คนพิการและผู้ดูแล คนพิการมีรายได้ เพิ่มขึ้น ร้อยละ ๔๐	คนพิการและผู้ดูแล คนพิการมีทางเลือก และสร้างโอกาส ในการมีงานทำ	กอง สวัสดิการ สังคม
๒๒	โครงการสร้างงานสร้างรายได้ ฝึกอาชีพให้คนพิการและผู้ดูแล ผู้พิการ	เพื่อให้คนพิการและผู้ดูแล คนพิการมีอาชีพ	คนพิการและผู้ดูแล คนพิการมีอาชีพ				๓๐,๐๐๐.-	๓๐,๐๐๐.-	คนพิการและ ผู้ดูแลคนพิการ มีรายได้เพิ่มขึ้น ร้อยละ ๔๐	คนพิการและผู้ดูแล คนพิการมีรายได้ เพิ่มขึ้น	กอง สวัสดิการ สังคม
๒๓	โครงการส่งเสริมและพัฒนา คุณภาพชีวิตคนพิการและ ทพพลภาพในชุมชน	เพื่อให้คนพิการ ผู้ดูแล คนพิการ มีคุณภาพชีวิต ที่ดีขึ้น	ส่งเสริมและพัฒนา คุณภาพชีวิตคนพิการ และทพพลภาพ ในชุมชน ต.บ้านม่วง				๕๐,๐๐๐.-	๕๐,๐๐๐.-	คนพิการ ผู้ดูแล คนพิการ ร้อยละ ๗๐ มีคุณภาพชีวิต ที่ดีขึ้น	ส่งเสริมและพัฒนา คุณภาพชีวิต ทางด้านจิตใจให้ ดีขึ้น	กอง สวัสดิการ สังคม
๒๔	โครงการอบรมเชิงฟื้นฟู สมรรถภาพผู้พิการ	เพื่อให้คนพิการหรือผู้ดูแล คนพิการได้เรียนรู้การ ดูแลรักษาและฟื้นฟู สมรรถภาพได้อย่าง ถูกต้องเหมาะสม	อบรมเชิงฟื้นฟู สมรรถภาพผู้พิการ ในชุมชน ต.บ้านม่วง				๓๐,๐๐๐.-	๓๐,๐๐๐.-	คนพิการหรือ ผู้ดูแลคนพิการ เข้าร่วมโครงการ ร้อยละ ๖๐	คนพิการผู้ดูแลคน พิการเรียนรู้การดูแล รักษาและฟื้นฟู สมรรถภาพได้	กอง สวัสดิการ สังคม
๒๕	โครงการพัฒนาอาสาสมัคร ผู้สูงอายุและผู้พิการ	เพื่อส่งเสริมความรู้ให้กับ ผู้ดูแลผู้สูงอายุและผู้พิการ	อบรมพัฒนา อาสาสมัครให้กับ ผู้ดูแลและผู้สูงอายุและ ผู้พิการ		๕๐,๐๐๐.-	๕๐,๐๐๐.-	๕๐,๐๐๐.-	๕๐,๐๐๐.-	ผู้ดูแลผู้สูงอายุ และผู้พิการมี ความรู้ร้อยละ ๗๐ ขึ้นไป	ผู้เข้ารับการอบรม สามารถนำความรู้ ที่ได้รับไปถ่ายทอด ให้กับบุคคลอื่นต่อไปได้	กอง สวัสดิการ สังคม
๒๖	โครงการพัฒนาศักยภาพ ผู้สูงอายุ	เพื่อส่งเสริมการเรียนรู้ พัฒนาคุณภาพผู้สูงอายุ	ผู้สูงอายุมีการพัฒนา ศักยภาพ		๕๐,๐๐๐.-	๕๐,๐๐๐.-	๕๐,๐๐๐.-	๕๐,๐๐๐.-	ผู้สูงอายุ ร้อยละ ๗๐ มีคุณภาพชีวิต ที่ดีขึ้น	ผู้สูงอายุได้รับความรู้ นำไปพัฒนาคุณภาพ ชีวิตให้ดีขึ้น	กอง สวัสดิการ สังคม

ที่	โครงการ	วัตถุประสงค์	เป้าหมาย (ผลผลิตของ โครงการ)	งบประมาณ					ตัวชี้วัด (KPI)	ผลที่คาดว่าจะ ได้รับ	หน่วยงาน รับผิดชอบ หลัก
				๒๕๖๑ (บาท)	๒๕๖๒ (บาท)	๒๕๖๓ (บาท)	๒๕๖๔ (บาท)	๒๕๖๕ (บาท)			
๒๗	โครงการปันรัก ปันน้ำใจ ห่วงใย ผู้สูงอายุและผู้พิการ	เพื่อส่งเสริมให้ ประชาชน กลุ่ม ผู้สูงอายุ ผู้พิการ และ ผู้ด้อยโอกาสมีสุขภาพ ด้านร่างกายและจิตใจ ดีขึ้น	ส่งเสริมให้ประชาชน กลุ่มผู้สูงอายุ ผู้พิการ ในชุมชน		๑๐๐,๐๐๐.-	๑๐๐,๐๐๐.-	๑๐๐,๐๐๐.-	๑๐๐,๐๐๐.-	ผู้สูงอายุ ผู้พิการ และผู้ด้อยโอกาส ร้อยละ ๖๐ มีสุขภาพด้าน ร่างกายจิตใจดีขึ้น	ผู้สูงอายุ ผู้พิการและ ผู้ด้อยโอกาสมีสุข ภาวดีด้านร่างกาย จิตใจดีขึ้น	กอง สวัสดิการ สังคม
๒๘	โครงการก่อสร้างศูนย์พัฒนา คุณภาพชีวิตและส่งเสริมอาชีพ ผู้สูงอายุ	เพื่อส่งเสริมการจัดทำ กิจกรรมของผู้สูงอายุ ให้ผู้สูงอายุมีสถานที่ใน การจัดกิจกรรม	ก่อสร้างศูนย์พัฒนา คุณภาพชีวิตและ ส่งเสริมอาชีพ ผู้สูงอายุ จำนวน ๑ แห่ง				๑,๐๐๐,๐๐๐.-		ผู้สูงอายุประชาชน ร้อยละ ๖๐ เข้าร่วมกิจกรรม ในชุมชน	ผู้สูงอายุ ประชาชน ในชุมชนได้ทำ กิจกรรม	กอง สวัสดิการ สังคม
๒๙	โครงการเยาวชนวัยใส ใสใจ ดูแลผู้สูงอายุ	เพื่อปลูกฝังให้เด็กและ เยาวชนมีจิตอาสา ในการดูแล เอาใจใส่ ผู้สูงอายุที่ขาดผู้ดูแล อย่างมีความสุข	ส่งเสริมให้เยาวชน วัยใส ใสใจดูแล ผู้สูงอายุ		๓๐,๐๐๐.-	๓๐,๐๐๐.-	๓๐,๐๐๐.-	๓๐,๐๐๐.-	ผู้สูงอายุ ร้อยละ ๗๐ ได้รับการเอาใจใส่ จากเยาวชนวัยใส	เด็กและเยาวชนมีจิต อาสาในการดูแล เอาใจใส่ผู้สูงอายุที่ ขาดผู้ดูแลอย่างมี ความสุข	กอง สวัสดิการ สังคม
๓๐	โครงการศูนย์พัฒนาคุณภาพ ชีวิต และส่งเสริมอาชีพผู้สูงอายุ ตำบลบ้านม่วง	เพื่อส่งเสริมการจัด กิจกรรมของผู้สูงอายุ ให้ผู้สูงอายุมีสถานที่ ในการจัดกิจกรรม	ส่งเสริมอาชีพให้กับ ผู้สูงอายุตำบล บ้านม่วง		๕๐,๐๐๐.-	๕๐,๐๐๐.-	๕๐,๐๐๐.-	๕๐,๐๐๐.-	ผู้สูงอายุ ประชาชนใน ชุมชนร้อยละ ๗๐ ได้ทำกิจกรรม	ผู้สูงอายุ ประชาชน ในชุมชนได้ทำ กิจกรรม	กอง สวัสดิการ สังคม
๓๑	โครงการฝึกอบรมและพัฒนา เครือข่ายการจัดสวัสดิการสังคม ผู้สูงอายุ	เพื่อเป็นการเพิ่ม วิสัยทัศน์ในการทำงาน แกนนำผู้สูงอายุ	ฝึกอบรมและพัฒนา เครือข่ายการจัด สวัสดิการสังคม ผู้สูงอายุตำบล บ้านม่วง		๕๐,๐๐๐.-	๕๐,๐๐๐.-	๕๐,๐๐๐.-	๕๐,๐๐๐.-	แกนนำผู้สูงอายุ ร้อยละ ๗๐ เข้าร่วมทัศนศึกษา ดูงาน	แกนนำผู้สูงอายุได้มี โอกาสทัศนศึกษา ดูงาน	กอง สวัสดิการ สังคม

ที่	โครงการ	วัตถุประสงค์	เป้าหมาย (ผลผลิตของ โครงการ)	งบประมาณ					ตัวชี้วัด (KPI)	ผลที่คาดว่าจะ ได้รับ	หน่วยงาน รับผิดชอบ หลัก
				๒๕๖๑ (บาท)	๒๕๖๒ (บาท)	๒๕๖๓ (บาท)	๒๕๖๔ (บาท)	๒๕๖๕ (บาท)			
๓๒	โครงการอบรมส่งเสริมให้ ผู้สูงอายุมีส่วนร่วมในการดูแล สุขภาพ	ส่งเสริมให้ผู้สูงอายุ เสริมสร้างสุขภาพ ร่างกายและจิตใจ ให้แข็งแรง	อบรมส่งเสริมให้ ผู้สูงอายุมีส่วนร่วม ในการดูแลสุขภาพ		๑๐๐,๐๐๐.-	๑๐๐,๐๐๐.-	๑๐๐,๐๐๐.-	๑๐๐,๐๐๐.-	ผู้เข้าร่วมโครงการ ร้อยละ ๗๐ มีสุขภาพร่างกาย แข็งแรงมี สุขภาพจิตใจที่ดี	ผู้สูงอายุมีสุขภาพ ร่างกายแข็งแรงมี สุขภาพจิตใจที่ดี	กอง สวัสดิการ สังคม
๓๓	โครงการส่งเสริมสุขภาพกาย ใส่ใจสุขภาพจิต ชีวิตแข็งแรง ในตำบลบ้านม่วง	เพื่อส่งเสริมให้นักเรียน ได้รับความรู้ความ เข้าใจและตระหนักถึง ความสำคัญของความ ฉลาดทางอารมณ์	ส่งเสริมสุขภาพกาย ใส่ใจสุขภาพจิต ชีวิต แข็งแรงในตำบล บ้านม่วง		๕๐,๐๐๐.-	๕๐,๐๐๐.-	๕๐,๐๐๐.-	๕๐,๐๐๐.-	เด็กนักเรียน เข้าร่วมโครงการฯ ร้อยละ ๗๐	เด็กนักเรียนมีทักษะ ในการสื่อสารการ ตัดสินใจ การแก้ไข ปัญหา เข้าใจ อารมณ์ของตนเอง และผู้อื่น	สศย. ต.บ้านม่วง
๓๔	โครงการกระบวนการเรียนรู้ เพื่อพัฒนาศักยภาพและเยาวชน ตำบลบ้านม่วง	เพื่อให้มีกลุ่มแกนนำ เด็กและเยาวชนในการ ทำกิจกรรมที่ สร้างสรรค์ในชุมชน	ส่งเสริมกระบวนการ เรียนรู้เพื่อพัฒนา ศักยภาพและเยาวชน ตำบลบ้านม่วง		๕๐,๐๐๐.-	๕๐,๐๐๐.-	๕๐,๐๐๐.-	๕๐,๐๐๐.-	เด็กและเยาวชน เข้าร่วมโครงการฯ ร้อยละ ๗๐	เด็กและเยาวชน สามารถเป็นแกนนำ ในการทำกิจกรรมที่ สร้างสรรค์ในชุมชน	สศย. ต.บ้านม่วง
๓๕	โครงการเดินรณรงค์ป้องกัน และแก้ไขปัญหาเสาพิติด	เพื่อลดปัญหาการแพร่ ระบาดของยาเสพติด ในสถานศึกษาสถาน ประกอบการหน่วยงาน และชุมชนในพื้นที่	เด็ก เยาวชนและ ประชาชนทั่วไป เดินรณรงค์ป้องกัน และแก้ไขปัญหา ยาเสพติด		๕๐,๐๐๐.-	๕๐,๐๐๐.-	๕๐,๐๐๐.-	๕๐,๐๐๐.-	เด็ก เยาวชนและ ประชาชนทั่วไป เข้าร่วมโครงการฯ ร้อยละ ๗๐	เด็ก เยาวชนและ ประชาชนทั่วไปได้ ทราบถึงโทษและ ผลเสียของยาเสพติด	สศย. ต.บ้านม่วง
๓๖	โครงการรณรงค์และป้องกัน โรคเอดส์	เพื่อส่งเสริมพัฒนา ความรู้ความเข้าใจ เรื่องโรคเอดส์และ โรคติดต่อทาง เพศสัมพันธ์	เยาวชนและ ประชาชนร่วมรณรงค์ และป้องกัน โรคเอดส์		๕๐,๐๐๐.-	๕๐,๐๐๐.-	๕๐,๐๐๐.-	๕๐,๐๐๐.-	เยาวชนและ ประชาชน ร้อยละ ๘๐ มีความรู้ความ เข้าใจเรื่อง โรคเอดส์มากขึ้น	เยาวชนและ ประชาชนมีความรู้ ความเข้าใจเรื่อง โรคเอดส์	สศย. ต.บ้านม่วง

ที่	โครงการ	วัตถุประสงค์	เป้าหมาย (ผลผลิตของ โครงการ)	งบประมาณ					ตัวชี้วัด (KPI)	ผลที่คาดว่าจะได้รับ	หน่วยงาน รับผิดชอบ หลัก
				๒๕๖๑ (บาท)	๒๕๖๒ (บาท)	๒๕๖๓ (บาท)	๒๕๖๔ (บาท)	๒๕๖๕ (บาท)			
๓๗	โครงการสร้างเครือข่ายและพัฒนาศักยภาพสภาเด็กและเยาวชนตำบลบ้านม่วง	เพื่อส่งเสริมการดำเนินกิจกรรมของสภาเด็กและเยาวชน	เด็กและเยาวชนตำบลบ้านม่วงร่วมกันจัดกิจกรรม		๓๐,๐๐๐.-	๓๐,๐๐๐.-	๓๐,๐๐๐.-	๓๐,๐๐๐.-	เด็กและเยาวชนมีการสร้างเครือข่ายเพิ่มมากขึ้น	สภาเด็กและเยาวชนมีส่วนร่วมการร่วมคิดร่วมแก้ไขปัญหาพร้อมพัฒนาท้องถิ่น	สศย. ต.บ้านม่วง
๓๘	โครงการเด็กและเยาวชนร่วมใจรักษาความสะอาดในชุมชน	เพื่อส่งเสริมความรู้สร้างความตระหนักในการดูแลรักษาความสะอาดในชุมชน	เด็กและเยาวชนตำบลบ้านม่วงร่วมใจรักษาความสะอาดในชุมชน		๕๐,๐๐๐.-	๕๐,๐๐๐.-	๕๐,๐๐๐.-	๕๐,๐๐๐.-	เด็กและเยาวชนร้อยละ ๘๐ ร่วมกันเป็นส่วนหนึ่งในการพัฒนาชุมชน	เด็กและเยาวชนร่วมกันเป็นส่วนหนึ่งในการพัฒนาชุมชน	สศย. ต.บ้านม่วง
๓๙	โครงการช่วยเหลือประชาชนผู้ด้อยโอกาส	เพื่อส่งเสริมให้ผู้ด้อยโอกาสและผู้นำชุมชนได้รับความรู้ความเข้าใจการช่วยเหลือผู้ด้อยโอกาส	ผู้ด้อยโอกาสตำบลบ้านม่วง		๕๐,๐๐๐.-	๕๐,๐๐๐.-	๕๐,๐๐๐.-	๕๐,๐๐๐.-	ผู้ด้อยโอกาสร้อยละ ๖๐ ได้รับการช่วยเหลือเบื้องต้น	ผู้ด้อยโอกาสและผู้นำชุมชนได้รับความรู้ความเข้าใจในการช่วยเหลือ	กอง สวัสดิการ สังคม
๔๐	โครงการส่งเสริมสุขภาพผู้สูงอายุ และอบรมแกนนำผู้สูงอายุ	เพื่อส่งเสริมให้ผู้สูงอายุมีความรู้เกี่ยวกับการดูแลสุขภาพและแก้ปัญหาด้านสุขภาพ	ผู้สูงอายุและแกนนำผู้สูงอายุมีการดูแลสุขภาพผู้สูงอายุ			๑๐๐,๐๐๐.-			ผู้สูงอายุร้อยละ ๘๐ ปฏิบัติตนเกี่ยวกับการดูแลตนเองได้ถูกต้อง	ผู้สูงอายุมีความรู้เจตคติ ทักษะและการปฏิบัติตนเกี่ยวกับการดูแลสุขภาพตนเองได้ถูกต้อง	กอง สวัสดิการ สังคม
๔๑	โครงการพัฒนาศักยภาพและส่งเสริมอาชีพให้กับ ผู้สูงอายุ ผู้พิการ ผู้ด้อยโอกาสและประชาชน	เพื่อส่งเสริมและพัฒนารายได้เพิ่มขึ้นเป็นการสร้างอาชีพภายในครัวเรือนและชุมชนและมีการรวมกลุ่มสร้างอาชีพ	ประชาชนมีการนำแนวทางเศรษฐกิจพอเพียงมาดำเนินชีวิต				๕๐๐,๐๐๐.-	๕๐๐,๐๐๐.-	ผู้สูงอายุ ผู้พิการ ผู้ด้อยโอกาสและประชาชนเข้าร่วมโครงการฯ ร้อยละ ๖๐	ผู้สูงอายุ ผู้พิการ ผู้ด้อยโอกาสและประชาชนมีการพัฒนาอาชีพตามแนวทางเศรษฐกิจพอเพียง	กอง สวัสดิการ สังคม

ที่	โครงการ	วัตถุประสงค์	เป้าหมาย (ผลผลิตของ โครงการ)	งบประมาณ					ตัวชี้วัด (KPI)	ผลที่คาดว่าจะ ได้รับ	หน่วยงาน รับผิดชอบ หลัก
				๒๕๖๑ (บาท)	๒๕๖๒ (บาท)	๒๕๖๓ (บาท)	๒๕๖๔ (บาท)	๒๕๖๕ (บาท)			
๔๒	โครงการค่ายพัฒนาบทบาท เยาวชนสู่การพัฒนาอาชีพ	เพื่อให้เด็กและเยาวชน มีจิตสำนึกที่ดีต่อชุมชน และมีส่วนร่วมในการ ป้องกันและช่วยพัฒนา ให้ประชาชน	เยาวชนตำบล บ้านม่วงมีการพัฒนา อาชีพ				๕๐,๐๐๐.-		เด็กและเยาวชน เข้าร่วมโครงการฯ ร้อยละ ๖๐	เด็กและเยาวชน มีจิตสำนึกที่ดีต่อ ชุมชนและมีส่วนร่วม ในการป้องกันและ ช่วยพัฒนาให้ ประชาชน	สศย. ต.บ้านม่วง
๔๓	โครงการส่งเสริมอาชีพ เลี้ยงไก่พื้นเมือง	เพื่อเป็นการสร้างงาน สร้างรายได้ และสร้าง แหล่งอาหารในหมู่บ้าน	ประชาชนมีรายได้ เพิ่มขึ้นลดรายจ่าย ในครัวเรือน				๕๐,๐๐๐.-		ประชาชนตำบล บ้านม่วงมีรายได้ เพิ่มขึ้น ร้อยละ ๖๐	ประชาชนมีการสร้าง งาน สร้างรายได้ และ สร้างแหล่งอาหาร ในครอบครัว	กอง สวัสดิการ สังคม
๔๔	โครงการพัฒนาคุณภาพชีวิตเด็ก และครอบครัว	เพื่อเสริมสร้างศักยภาพ เครือข่าย พหุภาคีเพื่อ การป้องกัน และ พิทักษ์ การเอาเปรียบเด็กทาง เพศตลอดจนการค้าเด็ก	ประชาชนแต่ละ ครอบครัวเข้าใจ ในชีวิตแต่ละรุ่น				๕๐,๐๐๐.-		ประชาชน ตำบลบ้านม่วง ร้อยละ ๙๐ มีความอบอุ่น	เด็กรู้วิธีการป้องกัน และการเอาเปรียบ เด็กทางเพศตลอดจน การค้าเด็ก	กอง สวัสดิการ สังคม
๔๕	โครงการกฎหมายน่ารู้สำหรับ สตรีและผู้สูงอายุ	เพื่อส่งเสริมความรู้ เกี่ยวกับกฎหมาย ประเภทต่างๆ ใน ชีวิตประจำวันของสตรี และผู้สูงอายุ	สตรีและผู้สูงอายุ มีความรู้เกี่ยวกับ กฎหมายต่างๆ				๕๐,๐๐๐.-		สตรีและผู้สูงอายุ ร้อยละ ๕๐ มีความรู้เรื่อง กฎหมาย	สตรีและผู้สูงอายุ รู้เกี่ยวกับกฎหมาย ประเภทต่างๆ ใน ชีวิตประจำวัน	กอง สวัสดิการ สังคม
๔๖	โครงการพัฒนาอาสาสมัครดูแล ผู้สูงอายุและผู้พิการ	เพื่อส่งเสริมความรู้ ให้กับผู้ดูแลผู้สูงอายุ และผู้พิการ	ผู้สูงอายุและ ผู้พิการได้รับการดูแล อย่างใกล้ชิด				๓๐,๐๐๐.-		ผู้สูงอายุและ ผู้พิการ ร้อยละ ๗๐ ได้รับการดูแล อย่างใกล้ชิด	อาสาสมัครผู้ดูแล ผู้สูงอายุและผู้พิการ มีความรู้ในการดูแล ผู้สูงอายุและผู้พิการ	กอง สวัสดิการ สังคม

ที่	โครงการ	วัตถุประสงค์	เป้าหมาย (ผลผลิตของ โครงการ)	งบประมาณ					ตัวชี้วัด (KPI)	ผลที่คาดว่าจะ ได้รับ	หน่วยงาน รับผิดชอบ หลัก
				๒๕๖๑ (บาท)	๒๕๖๒ (บาท)	๒๕๖๓ (บาท)	๒๕๖๔ (บาท)	๒๕๖๕ (บาท)			
๔๗	โครงการสร้างภูมิคุ้มกันและ เพิ่มทักษะชีวิตให้แก่เด็กและ เยาวชน	เพื่อสำรวจและศึกษา ปัญหาของครอบครัว ภายในชุมชน	เด็กและเยาวชน มีภูมิคุ้มกันจาก ครอบครัว			๓๐,๐๐๐.-			เด็กและเยาวชน มีภูมิคุ้มกันจาก ครอบครัวร้อยละ ๗๐	มีข้อมูลครอบครัว ที่ประสบปัญหา ทางสังคม	สศย. ต.บ้านม่วง
๔๘	โครงการจัดตั้งโรงเรียนผู้สูงอายุ	เพื่อเป็นศูนย์เรียนรู้ และพัฒนาคุณภาพ ชีวิตของผู้สูงอายุใน ชุมชน	จัดตั้งโรงเรียน ผู้สูงอายุตำบล บ้านม่วง จำนวน ๑ แห่ง				๑,๐๐๐,๐๐๐.-		ผู้สูงอายุร้อยละ ๗๐ มีสถานที่ทำกิจกรรม ร่วมกัน	มีศูนย์เรียนรู้ ในตำบลและพัฒนา คุณภาพชีวิตของ ผู้สูงอายุ	กอง สวัสดิการ สังคม
๔๙	โครงการสร้างเครือข่าย นักสังคมสงเคราะห์น้อย สู่ชุมชน	เพื่อส่งเสริมให้สภาเด็ก และเยาวชนและ เครือข่ายเด็กและ เยาวชน ได้รวมพลัง ทำกิจกรรมพื้นที่ สร้างสรรค์ก้าวสู่การ เป็น “นักสังคม สงเคราะห์น้อย”	สร้างเครือข่าย นักสังคมสงเคราะห์ น้อยตำบลบ้านม่วง			๕๐,๐๐๐.-	๕๐,๐๐๐.-	๕๐,๐๐๐.-	มีนักสังคมสงเคราะห์ น้อยตำบลบ้านม่วง เพิ่มขึ้นร้อยละ ๗๐	เด็กและเยาวชนได้ รวมพลังทำกิจกรรม พื้นที่สร้างสรรค์ก้าว สู่การเป็น “นักสังคม สงเคราะห์น้อย”	สศย. ต.บ้านม่วง
๕๐	โครงการปันรัก ปันน้ำใจ ห่วงใย ผู้พิการ ผู้ด้อยโอกาสทางสังคม และครอบครัว	เพื่อให้ผู้พิการในชุมชน รู้สึกไม่ถูกทอดทิ้งคอย ให้กำลังใจและ ช่วยเหลือในด้านต่างๆ	ผู้พิการ ผู้ด้อยโอกาส ทางสังคมตำบล บ้านม่วงไม่ถูกทอดทิ้ง			๑๐๐,๐๐๐.-	๕๐,๐๐๐.-	๕๐,๐๐๐.-	ผู้พิการ ผู้ด้อยโอกาส ทางสังคมร้อยละ ๖๐ ไม่ถูกทอดทิ้ง	ผู้พิการในชุมชนรู้สึก ไม่ถูกทอดทิ้งคอยให้ กำลังใจและ ช่วยเหลือในด้าน ต่างๆ	กอง สวัสดิการ สังคม
๕๑	โครงการสูงวัย สูงค่า ใจเป็นสุข	เพื่อส่งเสริมให้ผู้สูงอายุ มีความรู้สึกมีคุณค่า ในตนเองใช้ชีวิต	ผู้สูงอายุในตำบล เข้าร่วมกิจกรรมสูงวัย สูงค่า ใจเป็นสุข			๑๐๐,๐๐๐.-	๑๐๐,๐๐๐.-	๑๐๐,๐๐๐.-	ผู้สูงอายุเข้าร่วม โครงการฯ ร้อยละ ๘๐	ผู้สูงอายุได้รับการ เอาใจใส่เป็นอย่างดี ในด้านร่างกาย อารมณ์สังคมและ จิตใจ	กอง สวัสดิการ สังคม



ที่	โครงการ	วัตถุประสงค์	เป้าหมาย (ผลผลิตของ โครงการ)	งบประมาณ					ตัวชี้วัด (KPI)	ผลที่คาดว่าจะได้รับ	หน่วยงาน รับผิดชอบ หลัก
				๒๕๖๑ (บาท)	๒๕๖๒ (บาท)	๒๕๖๓ (บาท)	๒๕๖๔ (บาท)	๒๕๖๕ (บาท)			
๕๒	โครงการเยี่ยมบ้านผู้สูงอายุ ผู้พิการและผู้ประสบปัญหาทางสังคมแบบบูรณาการ	เพื่อสร้างกำลังใจให้กับผู้สูงอายุ ผู้พิการและผู้ประสบปัญหาทางสังคมในชุมชน มีคุณภาพชีวิตที่ดีขึ้นตามความเหมาะสม	ผู้สูงอายุ ผู้พิการและผู้ประสบปัญหาทางสังคมในชุมชน			๕๐,๐๐๐.-	๕๐,๐๐๐.-	๕๐,๐๐๐.-	คุณภาพชีวิตผู้สูงอายุ ผู้พิการและผู้ประสบปัญหาทางสังคม	ผู้สูงอายุ ผู้พิการและผู้ประสบปัญหาทางสังคมในชุมชน มีคุณภาพชีวิตที่ดีขึ้นตามความเหมาะสม	กองสวัสดิการสังคม
๕๓	โครงการผู้สูงวัยใส่ใจลูกหลานและเสริมพลังภูมิปัญญาผู้สูงอายุ	เพื่อให้ผู้สูงวัยได้แสดงถึงศักยภาพสร้างความสัมพันธ์ความเข้าใจที่ดีระหว่างวัย	ผู้สูงวัย ตำบลบ้านม่วง			๕๐,๐๐๐.-	๕๐,๐๐๐.-	๕๐,๐๐๐.-	ผู้สูงวัย ร้อยละ ๗๐ มีความสัมพันธ์กับลูกหลานอย่างดี	ผู้สูงวัยมีเข้าใจใน ความความสัมพันธ์กับลูกหลานอย่างดี	กองสวัสดิการสังคม
๕๔	โครงการไออนุรักษ์จากครอบครัว สาขาสายใยวัฒนธรรมชุมชน	เพื่อให้ความรู้เกี่ยวกับความรุนแรงในครอบครัว และทำกิจกรรมร่วมกันในชุมชน	ทุกครอบครัว ตำบลบ้านม่วง มีความอบอุ่น			๕๐,๐๐๐.-	๕๐,๐๐๐.-	๕๐,๐๐๐.-	ครอบครัว ร้อยละ ๘๐ ได้รับความอบอุ่นมากยิ่งขึ้น	ครอบครัวมีการทำกิจกรรมร่วมกันอย่างมีความสุข	กองสวัสดิการสังคม
๕๕	โครงการสร้างความปลอดภัยทางน้ำแก่เด็กและเยาวชน วัยน้ำเป็น เล่นน้ำได้ “กิจกรรมว่ายน้ำเพื่อชีวิต”	เพื่อให้เด็กและเยาวชนสามารถช่วยเหลือตัวเองในทางน้ำได้และเป็นช่องทางในการช่วยลดอุบัติเหตุการจมน้ำเสียชีวิต	สร้างความปลอดภัยทางน้ำแก่เด็กและเยาวชนตำบลบ้านม่วงให้ว่ายน้ำเป็น เล่นน้ำได้ จำนวน ๑๐๐ คน			๕๐,๐๐๐.-	๕๐,๐๐๐.-	๕๐,๐๐๐.-	เด็กและเยาวชน ร้อยละ ๘๐ เข้าร่วมโครงการฯ	เด็กและเยาวชนสามารถช่วยเหลือตัวเองในทางน้ำได้ และช่วยลดอุบัติเหตุการจมน้ำเสียชีวิต	สศย. ต.บ้านม่วง
๕๖	โครงการกระบวนการเรียนรู้เพื่อพัฒนาศักยภาพเด็กและเยาวชน	เพื่อให้มีกลุ่มแกนนำเด็กและเยาวชน ในการทำกิจกรรมที่สร้างสรรค์ในชุมชน	- สภาเด็กและเยาวชน ต.บ้านม่วง			๓๐,๐๐๐.-	๓๐,๐๐๐.-	๓๐,๐๐๐.-	เด็กและเยาวชน ร้อยละ ๘๐ เข้าร่วมโครงการฯ	เด็กและเยาวชนสามารถเป็นแกนนำในการทำกิจกรรมที่สร้างสรรค์ในชุมชน	สศย. ต.บ้านม่วง

ที่	โครงการ	วัตถุประสงค์	เป้าหมาย (ผลผลิตของ โครงการ)	งบประมาณ					ตัวชี้วัด (KPI)	ผลที่คาดว่าจะ ได้รับ	หน่วยงาน รับผิดชอบ หลัก
				๒๕๖๑ (บาท)	๒๕๖๒ (บาท)	๒๕๖๓ (บาท)	๒๕๖๔ (บาท)	๒๕๖๕ (บาท)			
๕๗	โครงการป้องกันและ แก้ไขการตั้งครรภ์ไม่ พร้อมในวัยรุ่นยุคใหม่ ไทยแลนด์ ๔.๐	เพื่อสอนให้เยาวชน ตระหนักถึงพิษภัยและ ผลกระทบของการมี เพศสัมพันธ์ก่อนวัย อันควรและยาเสพติด ทั้งในด้านร่างกาย จิตใจ อารมณ์ สังคมและ ศีลธรรม	- สภากเด็กและ เยาวชน ต.บ้านม่วง			๓๐,๐๐๐.-	๓๐,๐๐๐.-	๓๐,๐๐๐.-	เด็กและเยาวชน ร้อยละ ๘๐ เข้าร่วม โครงการฯ	เยาวชนทราบถึง พิษภัยและผลกระทบ ของการ มีเพศสัมพันธ์ก่อนวัย อันควรและยาเสพติด ทั้งในด้านร่างกาย จิตใจ อารมณ์ สังคมและ ศีลธรรมมากขึ้น	สศย. ต.บ้านม่วง
๕๘	โครงการเดินรณรงค์ ป้องกันและแก้ไข ปัญหายาเสพติด ตำบลบ้านม่วง	เพื่อลดปัญหาการแพร่ ระบาดของยาเสพติดใน สถานประกอบการ หน่วยงาน และชุมชนใน พื้นที่	- สภากเด็กและ เยาวชน ต.บ้านม่วง			๓๐,๐๐๐.-	๓๐,๐๐๐.-	๓๐,๐๐๐.-	เด็กและเยาวชน ครู ผู้ปกครอง ส.อบต. พนักงาน อบต. ร้อยละ ๘๐ เข้าร่วม โครงการฯ	ปัญหาการแพร่ระบาด ของยาเสพติดในสถาน ประกอบการ หน่วยงาน และชุมชนในพื้นที่ลดลง	สศย. ต.บ้านม่วง
๕๙	โครงการส่งเสริม คุณธรรม จริยธรรม ป้องกันการคอร์รัปชัน โตไปไม่โกง	เพื่อพัฒนากระบวนการ เรียนรู้ให้รู้จักอยู่ร่วมกับ ผู้อื่นอย่างสันติบนพื้นฐาน ของความถูกต้องและเป็นธรรม	- สภากเด็กและ เยาวชน ต.บ้านม่วง			๓๐,๐๐๐.-	๓๐,๐๐๐.-	๓๐,๐๐๐.-	เด็กและเยาวชน ร้อยละ ๘๐ เข้าร่วม โครงการฯ	เด็กและเยาวชนได้ เรียนรู้ให้รู้จักอยู่ร่วมกับ ผู้อื่นอย่างสันติบน พื้นฐานของความ ถูกต้องและเป็นธรรม	สศย. ต.บ้านม่วง
๖๐	โครงการส่งเสริม สุขภาพกาย ใจ สุขภาพจิตชีวิตแข็งแรง นักเรียนในชุมชน ต.บ้านม่วง	เพื่อส่งเสริมให้นักเรียน ได้รับความรู้ความเข้าใจ และตระหนักถึง ความสำคัญของความ ฉลาดทางอารมณ์(EQ)	- สภากเด็กและ เยาวชน ต.บ้านม่วง			๓๐,๐๐๐.-	๓๐,๐๐๐.-	๓๐,๐๐๐.-	เด็กและเยาวชน ร้อยละ ๘๐ เข้าร่วม โครงการฯ	นักเรียนได้รับความรู้ ความเข้าใจและ ตระหนักถึงความสำคัญ ของความฉลาดทาง อารมณ์(EQ)	สศย. ต.บ้านม่วง
	รวม ๖๐ โครงการ	-	-	-	๑,๔๙๐,๐๐๐.-	๒,๒๗๐,๐๐๐.-	๔,๙๘๐,๐๐๐.-	๒,๗๔๐,๐๐๐.-	-	-	

## ๒.๕ แผนงานสร้างความเข้มแข็งของชุมชน

ที่	โครงการ	วัตถุประสงค์	เป้าหมาย (ผลผลิตของ โครงการ)	งบประมาณ					ตัวชี้วัด (KPI)	ผลที่คาดว่าจะได้รับ	หน่วยงาน รับผิดชอบ หลัก
				๒๕๖๑ (บาท)	๒๕๖๒ (บาท)	๒๕๖๓ (บาท)	๒๕๖๔ (บาท)	๒๕๖๕ (บาท)			
๑	โครงการส่งเสริมอาชีพ ในครัวเรือน บ้านตาดเสริม หมู่ ๑ (ลำดับที่ ๒ ปี ๒๕๖๕)	เพื่อให้ประชาชน มีอาชีพเสริมเพิ่มรายได้ ให้กับครอบครัวและ สนับสนุนกลุ่มอาชีพ	การส่งเสริมอาชีพให้กับ ประชาชน โดยใช้ ทรัพยากรที่มีในท้องถิ่น เช่น เครื่องจักรสาน, การทำไม้กวาด ฯลฯ					๓๐,๐๐๐.-	ประชาชน ร้อยละ ๒๐ ของ ครัวเรือนทั้งหมด มีรายได้เพิ่มขึ้น	ประชาชนมีอาชีพ เสริมและมีรายได้ เพิ่มขึ้น	สำนักปลัด/ กอง สวัสดิการ สังคม
๒	โครงการออมวันละบาท	เพื่อเก็บสะสมเงินที่ละ เล็กทีละน้อยให้พอ พูนขึ้นในเวลาฉุกเฉิน หรือจำเป็น	ส่งเสริมการออมให้แก่ ประชาชนตำบลบ้านม่วง		๑๐,๐๐๐.-	๑๐,๐๐๐.-	๑๐,๐๐๐.-	๑๐,๐๐๐.-	ประชาชน ร้อยละ ๘๐ มีการออมไว้ใช้ เวลาจำเป็น	ประชาชนมีเงินไว้ สำรองเวลาจำเป็น เร่งด่วนและฉุกเฉิน	สำนักปลัด
๓	โครงการปลูกผักสวนครัว รั้วกินได้	เพื่อประหยัดค่าใช้จ่าย และได้บริโภคอาหาร ที่ปลอดภัยจากสารพิษ	ประชาชนปลูกผักสวนครัว ที่ปลอดภัยจากสารเคมี ไว้รับประทานเอง		๒๐,๐๐๐.-	๒๐,๐๐๐.-	๒๐,๐๐๐.-	๒๐,๐๐๐.-	ประชาชน ร้อยละ ๘๐ มีสุขภาพที่ดี	ประชาชนมีเงินเหลือ ใช้จ่ายและมีสุขภาพ ที่แข็งแรง	สำนักปลัด/ ศูนย์บริการฯ เกษตร. สังคม
๔	โครงการส่งเสริมฝึกอาชีพ ปุ๋ยชีวภาพ	เพื่อลดต้นทุนการผลิต และรักสิ่งแวดล้อม	จัดฝึกอบรมและฝึก ปฏิบัติการทำปุ๋ยชีวภาพ		๑๐๐,๐๐๐.-	๑๐๐,๐๐๐.-	๑๐๐,๐๐๐.-	๑๐๐,๐๐๐.-	เกษตรกร ร้อยละ ๕๐ ลดรายจ่ายจาก การทำเกษตร	เกษตรกรร่วม โครงการลดการใช้ สารเคมีและเป็นการ ดำเนินงาน ตาม แนวทางเศรษฐกิจ พอเพียง	สำนักปลัด/ ศูนย์บริการฯ เกษตร อ.สังคม

ที่	โครงการ	วัตถุประสงค์	เป้าหมาย (ผลผลิตของ โครงการ)	งบประมาณ					ตัวชี้วัด (KPI)	ผลที่คาดว่าจะ ได้รับ	หน่วยงาน รับผิดชอบ หลัก
				๒๕๖๑ (บาท)	๒๕๖๒ (บาท)	๒๕๖๓ (บาท)	๒๕๖๔ (บาท)	๒๕๖๕ (บาท)			
๕	โครงการจัดตั้งกองทุน ขยายเมล็ดพันธุ์พืช	เพื่อให้เกษตรกรได้มี เมล็ดพันธุ์ดีที่มีคุณภาพ ไว้เพาะปลูกทุกปี	สนับสนุนงบประมาณ ในการจัดหาเมล็ดพันธุ์ ดี เพื่อใช้ดำเนินการ เริ่มต้นแก่เกษตรกร ตำบลบ้านม่วง		๓๐๐,๐๐๐.-	๓๐๐,๐๐๐.-	๓๐๐,๐๐๐.-	๓๐๐,๐๐๐.-	เกษตรกร ร้อยละ ๙๐ ขึ้นไป มีเมล็ดพันธุ์พืชที่ คุณภาพ	เกษตรกรมีเมล็ด พันธุ์ดีไว้ปลูก และ มีรายได้เพิ่มขึ้น จากการขายผลผลิต	สำนักปลัด/ ศูนย์บริการฯ เกษตร อ.สังคม
๖	โครงการส่งเสริมวิสาหกิจ ชุมชน (การผลิตยางแผ่นดิบและ การผลิตยางก้อนถ้วย)	เพื่อเพิ่มมูลค่าผลผลิต เพื่อไม่ให้ผลผลิตล้น ตลาดและราคาตกต่ำ	กลุ่มการผลิตยางแผ่น ดิบกลุ่มออมทรัพย์ ยางพารา		๓๐,๐๐๐.-	๓๐,๐๐๐.-	๓๐,๐๐๐.-	๓๐,๐๐๐.-	ประชาชนมีอาชีพ เสริมและมีรายได้ เพิ่ม ร้อยละ ๒๐ ของครัวเรือน ทั้งหมด	ประชาชนสามารถ นำความรู้ที่ได้ไปเพิ่ม ผลผลิตให้มีคุณภาพ	สำนักปลัด/ ศูนย์บริการฯ เกษตร อ.สังคม
๗	โครงการฝึกอบรมหลักการ เพาะเลี้ยงสัตว์น้ำ	เพื่อให้เกษตรกรมีความรู้ ความสามารถในการ เพาะเลี้ยงสัตว์น้ำอย่างมี ประสิทธิภาพ	จัดฝึกอบรมเชิง ปฏิบัติการแก่กลุ่ม เกษตรกรเลี้ยงสัตว์น้ำ และประชาชนทั่วไป		๕๐,๐๐๐.-	๕๐,๐๐๐.-	๕๐,๐๐๐.-	๕๐,๐๐๐.-	เกษตรกรมีอาชีพ เสริมและมีรายได้ เพิ่ม ร้อยละ ๒๐ ของครัวเรือน ทั้งหมด	เกษตรกรนำความรู้ไป ใช้ในการเพาะเลี้ยง สัตว์น้ำอย่างมี ประสิทธิภาพ	สำนักปลัด/ ศูนย์บริการฯ เกษตร อ.สังคม
๘	โครงการส่งเสริมอาชีพตามแผน ลงทุนเชิงธุรกิจ/วิสาหกิจชุมชน	เพื่อพัฒนาระบบ การตลาดและคุณภาพ ผลผลิตนำไปสู่สินค้า OTOP ตามนโยบายของ รัฐบาล	ส่งเสริมสนับสนุน งบประมาณแก่ กลุ่มอาชีพและ กลุ่มวิสาหกิจชุมชน		๑๐๐,๐๐๐.-	๑๐๐,๐๐๐.-	๑๐๐,๐๐๐.-	๑๐๐,๐๐๐.-	กลุ่มอาชีพ/ วิสาหกิจชุมชน ร้อยละ ๖๐ รายได้เพิ่มมากขึ้น	กลุ่มอาชีพ/วิสาหกิจ ชุมชนมีการพัฒนา ผลิตภัณฑ์ได้คุณภาพ มาตรฐานสินค้า OTOP ตามนโยบาย ของรัฐบาล	สำนักปลัด/ ศูนย์บริการฯ เกษตร อ.สังคม

ที่	โครงการ	วัตถุประสงค์	เป้าหมาย (ผลผลิตของ โครงการ)	งบประมาณ					ตัวชี้วัด (KPI)	ผลที่คาดว่าจะ ได้รับ	หน่วยงาน รับผิดชอบ หลัก
				๒๕๖๑ (บาท)	๒๕๖๒ (บาท)	๒๕๖๓ (บาท)	๒๕๖๔ (บาท)	๒๕๖๕ (บาท)			
๙	โครงการจัดตั้งศูนย์การเรียนรู้ ด้านปศุสัตว์แบบเศรษฐกิจ พอเพียง	เพื่อให้ประชาชนได้ มีการเรียนรู้ด้านปศุสัตว์ ตามแนวทฤษฎีใหม่	จัดตั้งศูนย์/ ฝึกอบรม ส่งเสริม การเรียนรู้ เศรษฐกิจแบบ พอเพียง		๕๐,๐๐๐.-	๕๐,๐๐๐.-	๕๐,๐๐๐.-	๕๐,๐๐๐.-	ประชาชน ร้อยละ ๖๐ ได้มีแนวทฤษฎี ใหม่ไปใช้ใน ครัวเรือน	ประชาชนได้มี การเรียนรู้ด้าน ปศุสัตว์ตาม แนวทฤษฎีใหม่	สำนักปลัด/ ศูนย์บริการฯ เกษตร อ.สังคม
๑๐	โครงการส่งเสริม/สนับสนุน อาชีพในครัวเรือน	เพื่อเพิ่มมูลค่าของ ผลิตภัณฑ์ชุมชน และ มุ่งเน้นให้เกิดพึ่งพา ตนเองตามหลักปรัชญา ของเศรษฐกิจพอเพียง	ส่งเสริม/สนับสนุน อาชีพ เช่น การ แปรรูปผลิตภัณฑ์ กล้วยน้ำว้า, ข้าว, ตะไคร้, ใบมะกูด		๗๐,๐๐๐.-	๗๐,๐๐๐.-	๗๐,๐๐๐.-	๗๐,๐๐๐.-	ประชาชนมี รายได้เพิ่มขึ้น ร้อยละ ๗๐	ประชาชนมี รายได้เพิ่มขึ้น ลดการ เคลื่อนย้าย แรงงานไป ทำงาน ต่างจังหวัด	สำนักปลัด/ ศูนย์บริการฯ เกษตร อ.สังคม
๑๑	โครงการฝึกอบรมกลุ่มอาชีพ และบุคคลทั่วไปตามหลัก ปรัชญาเศรษฐกิจพอเพียง	เพื่อให้ประชาชนได้มีการ เรียนรู้เศรษฐกิจแบบ พอเพียง	ฝึกอบรมกลุ่ม อาชีพและบุคคล ทั่วไป ตามหลักปรัชญา เศรษฐกิจพอเพียง		๓๕,๐๐๐.-	๓๕,๐๐๐.-	๓๕,๐๐๐.-	๓๕,๐๐๐.-	ประชาชนมี อาชีพเสริมและ มีรายได้เพิ่ม ร้อยละ ๒๐ ของครัวเรือน ทั้งหมด	ประชาชน สามารถหลัก เศรษฐกิจแบบ พอเพียงมาใช้ ในการดำรงชีวิต	สำนักปลัด/ ศูนย์บริการฯ เกษตร อ.สังคม

ที่	โครงการ	วัตถุประสงค์	เป้าหมาย (ผลผลิตของ โครงการ)	งบประมาณ					ตัวชี้วัด (KPI)	ผลที่คาดว่าจะได้รับ	หน่วยงาน รับผิดชอบ หลัก
				๒๕๖๑ (บาท)	๒๕๖๒ (บาท)	๒๕๖๓ (บาท)	๒๕๖๔ (บาท)	๒๕๖๕ (บาท)			
๑๒	โครงการส่งเสริมกลุ่ม ผลิตภัณฑ์ (เครื่องจักรสาน, การแปรรูปจากรากไม้, การทำไม้กวาดฯลฯ)	เพื่อให้ประชาชนมีอาชีพ เสริมเพิ่มรายได้ให้กับ ครอบครัวและสนับสนุน กลุ่มอาชีพ	ส่งเสริมกลุ่ม ผลิตภัณฑ์เช่น เครื่องจักรสาน, การแปรรูปจาก รากไม้, การทำไม้ กวาดฯลฯ)		๗๐,๐๐๐.-	๗๐,๐๐๐.-	๗๐,๐๐๐.-	๗๐,๐๐๐.-	ประชาชนมีอาชีพ เสริมและมีรายได้ เพิ่ม ร้อยละ ๒๐ ของครัวเรือน ทั้งหมด	ประชาชนมีอาชีพ เสริมเพิ่มรายได้ ให้กับครอบครัว	สำนักปลัด/ ศูนย์บริการฯ เกษตร อ.สังคม
	รวม ๑๒ โครงการ	-	-	-	๘๓๕,๐๐๐.-	๘๓๕,๐๐๐.-	๘๓๕,๐๐๐.-	๘๖๕,๐๐๐.-	-	-	

## ๒.๖. แผนงานอุตสาหกรรมและการโยธา

ที่	โครงการ	วัตถุประสงค์	เป้าหมาย (ผลผลิตของ โครงการ)	งบประมาณ					ตัวชี้วัด (KPI)	ผลที่คาดว่าจะ ได้รับ	หน่วยงาน รับผิดชอบ หลัก
				๒๕๖๑ (บาท)	๒๕๖๒ (บาท)	๒๕๖๓ (บาท)	๒๕๖๔ (บาท)	๒๕๖๕ (บาท)			
๑	โครงการก่อสร้างหลังคา ศูนย์พัฒนาเด็กเล็กบ้านม่วง	เพื่อใช้เป็นที่รับประทาน อาหารกลางวันของศูนย์ พัฒนาเด็กเล็ก	ก่อสร้างหลังคาศูนย์พัฒนา เด็กเล็กบ้านม่วง จำนวน ๑ หลัง ขนาด ๖ x ๘ ม. (๒๐๐๖๐๔E ๒๐๑๑๙๓๗N)		๑๖๒,๒๐๐.-				เด็กนักเรียน ร้อยละ ๙๐ มีโรงอาหาร สุลักษณะ	เด็กนักเรียนมีความ เป็นอยู่ที่ดีถูกสุขอนามัย	กองช่าง
๒	โครงการก่อสร้างเสาธง	-เพื่อส่งเสริมสถาบันชาติ และเพื่อสอนให้เด็กรู้จัก เคารพธงชาติไทย -เพื่อความเป็นระเบียบ เรียบร้อยและความสวยงาม	ก่อสร้างเสาธงศูนย์พัฒนา เด็กเล็กบ้านม่วง ขนาด ๒ x ๒ x ๑๖ ม. (๒๐๐๖๐๔E ๒๐๑๑๙๓๗N)			๕๐,๐๐๐.-	๕๐,๐๐๐.-		เด็กนักเรียน ร้อยละ ๙๐ มีความรักชาติ มากขึ้น	มีเสาธงให้เด็ก ๆ รู้จัก เคารพธงชาติและความ เป็นระเบียบวินัย	กองช่าง
๓	โครงการก่อสร้างป้าย ศูนย์พัฒนาเด็กเล็กบ้านม่วง- วังมน	-เพื่อบอกสถานที่ศูนย์ พัฒนาเด็กเล็กบ้านม่วง -เพื่อความเป็นระเบียบ เรียบร้อยและแลดูความ สวยงาม	-ก่อสร้างป้ายศูนย์พัฒนาเด็ก เล็กบ้านม่วง-วังมน จำนวน ๑ ป้าย ขนาด ๒ x ๖ ม. (๒๐๐๖๐๔E ๒๐๑๑๙๓๗N)			๑๐๐,๐๐๐.-	๑๐๐,๐๐๐.-	๑๐๐,๐๐๐.-	-ป้ายศูนย์พัฒนา เด็กเล็กบ้านม่วง- วังมน	มีป้ายประชาสัมพันธ์ บอกสถานที่ชัดเจน	กองช่าง
๔	โครงการก่อสร้างห้องน้ำ ภายนอกอาคารศูนย์พัฒนา เด็กเล็กบ้านม่วง	เพื่อบริการผู้ปกครองที่มา รอรับบุตรหลานของศูนย์ พัฒนาเด็กเล็กบ้านม่วง	ห้องน้ำบริการผู้ปกครอง ศูนย์พัฒนาเด็กเล็กบ้านม่วง จำนวน ๑ หลัง ขนาด ๓ x ๔ ม. (๒๐๐๖๐๔E ๒๐๑๑๙๓๗N)			๑๐๐,๐๐๐.-	๑๐๐,๐๐๐.-	๑๐๐,๐๐๐.-	ผู้ปกครอง ร้อยละ ๙๐ มีห้องน้ำใช้ตาม มาตรฐาน	ผู้ปกครองและประชาชน ได้มีห้องน้ำใช้ตาม มาตรฐาน	กองช่าง
๕	โครงการปรับปรุงภูมิทัศน์ แหล่งเรียนรู้ศูนย์พัฒนา เด็กเล็ก	เพื่อสร้างบรรยากาศ การเรียนรู้ที่ดีมี สภาพแวดล้อม/ สิ่งต่างๆรอบตัวที่เหมาะสม น่าดู น่าอยู่ น่าเรียน	การปรับปรุงภูมิทัศน์และ แหล่งเรียนรู้ จำนวน ๓ ศูนย์ ศูนย์พัฒนาเด็กเล็ก			๕๐,๐๐๐.-	๕๐,๐๐๐.-	๕๐,๐๐๐.-	ร้อยละ ๙๐ ศูนย์พัฒนา เด็กเล็ก มีสภาพแวดล้อม ที่ดี	ศูนย์พัฒนาเด็กเล็กมี บรรยากาศการเรียนรู้ที่ดีมี สภาพแวดล้อม/สิ่งต่างๆ รอบตัวที่เหมาะสม น่าดู น่าอยู่ น่าเรียน	กองช่าง
๖	โครงการก่อสร้างรั้วรอบ ศูนย์พัฒนาเด็กเล็ก	เพื่อความสะอาดต่อการ ควบคุมและป้องกันความ ปลอดภัยภายในพื้นที่ อาคาร	ก่อสร้างรั้วรอบศูนย์พัฒนา เด็กเล็กบ้านห้วยค้อ ขนาดยาว ๘๐ ม. (๑๙๕๓๘๗E ๒๐๑๔๙๙๗N)			๒๐๐,๐๐๐.-	๒๐๐,๐๐๐.-		มีความปลอดภัย ต่อนักเรียน ร้อยละ ๘๐	มีอาณาเขตบ่งบอกบริเวณ ที่ชัดเจน บุคคลภายในมี ความปลอดภัย จากภายนอก	กองช่าง

ที่	โครงการ	วัตถุประสงค์	เป้าหมาย (ผลผลิตของ โครงการ)	งบประมาณ					ตัวชี้วัด (KPI)	ผลที่คาดว่าจะ ได้รับ	หน่วยงาน รับผิดชอบ หลัก
				๒๕๖๑ (บาท)	๒๕๖๒ (บาท)	๒๕๖๓ (บาท)	๒๕๖๔ (บาท)	๒๕๖๕ (บาท)			
๗	โครงการปรับปรุงต่อเติม ศูนย์พัฒนาเด็กเล็ก	เพื่อปรับปรุงต่อเติม ศูนย์พัฒนาเด็กเล็ก ให้สะดวกมากขึ้น	ปรับปรุงต่อเติม ศูนย์พัฒนาเด็กเล็ก จำนวน ๓ ศูนย์			๕๐๐,๐๐๐.-	๕๐๐,๐๐๐.-	๕๐๐,๐๐๐.-	เด็กนักเรียนมีสถานที่ ทำกิจกรรมอย่าง สะดวกและปลอดภัย ร้อยละ ๘๐	มีศูนย์เด็กเล็กที่สะดวก ในการทำ กิจกรรม ต่างๆ	กองช่าง
๘	โครงการปรับปรุงต่อเติม อ่างล้างหน้าแปรงฟัน ศูนย์พัฒนาเด็กเล็กบ้าน ห้วยค้อ	เพื่อปรับปรุงต่อเติม อ่างล้างหน้าแปรงฟัน ให้กับศูนย์พัฒนา เด็กเล็กให้สะดวก มากขึ้น	อ่างล้างหน้าแปรงฟัน ศูนย์พัฒนาเด็กเล็ก บ้านห้วยค้อมีปริมาณ เพียงพอต่อความต้องการ ของเด็ก			๒๐,๐๐๐.-	๒๐,๐๐๐.-		ร้อยละ ๙๐ เด็กนักเรียน มีอ่างล้างหน้าแปรง ฟันที่เพียงพอยิ่งขึ้น	สุขภาพอนามัยที่ดีของ เด็กในศูนย์พัฒนา เด็กเล็ก	กองช่าง
๙	โครงการปรับปรุงสถานที่ จำหน่ายสินค้าของ หมู่บ้าน บ้านม่วง หมู่ ๒ (ลำดับที่ ๖ ปี ๒๕๖๓)	เพื่อให้มีอาคาร สถานที่จำหน่าย สินค้าในชุมชน	ปรับปรุง/ซ่อมแซมสถานที่ จำหน่ายสินค้าของหมู่บ้าน ขนาด ๖ x ๘ ม. (๒๐๐๔๙๖E๒๐๑๑๙๗๒N)			๑๐๐,๐๐๐.-			รายได้ของหมู่บ้าน เพิ่มขึ้นร้อยละ ๔๐	หมู่บ้านมีอาคารจำหน่าย สินค้าผลิตภัณฑ์ของกลุ่ม และของหมู่บ้านเพื่อเพิ่ม รายได้ของหมู่บ้าน	กองช่าง
๑๐	โครงการก่อสร้างศูนย์ จำหน่ายสินค้าชุมชนและ พิพิธภัณฑ ภูมิปัญญาท้องถิ่น บ้านหนอง หมู่ ๓	เพื่อให้มีอาคาร สถานที่จำหน่าย สินค้าและมี พิพิธภัณฑภูมิปัญญา ท้องถิ่นไว้แสดง	ก่อสร้างศูนย์จำหน่าย สินค้าชุมชนและพิพิธภัณฑ ภูมิปัญญาท้องถิ่น จำนวน ๑ แห่ง บ้าน หนอง หมู่ ๓		๔๐๐,๐๐๐.-	๔๐๐,๐๐๐.-	๔๐๐,๐๐๐.-	๔๐๐,๐๐๐.-	ประชาชนมีรายได้ เพิ่มขึ้นร้อยละ ๕๐	ประชาชนในหมู่บ้านได้ มีศูนย์จำหน่ายสินค้าใน ชุมชนและพิพิธภัณฑ ภูมิปัญญาท้องถิ่น	สำนักปลัด
๑๑	โครงการก่อสร้างร้านค้า สวัสดิการชุมชน บ้านห้วยค้อ หมู่ ๔	เพื่อให้มีอาคาร สถานที่จำหน่าย สินค้าและผลิตภัณฑ์ ของกลุ่มต่างๆ	ก่อสร้างร้านค้าสวัสดิการ ชุมชน บ้านห้วยค้อ หมู่ ๔		๔๐๐,๐๐๐.-	๔๐๐,๐๐๐.-	๔๐๐,๐๐๐.-	๔๐๐,๐๐๐.-	ประชาชนมีรายได้ เพิ่มขึ้นร้อยละ ๕๐	ประชาชนในหมู่บ้านได้ มีศูนย์จำหน่ายสินค้าใน ชุมชน	สำนักปลัด
๑๒	โครงการก่อสร้างศูนย์จัด แสดงผลภัณฑ์เครื่องใช้ โบราณวัฒนธรรมและวิถี ชุมชน	เพื่อใช้เป็นสถานที่ใน การเก็บรักษา โบราณวัตถุของคนใน ท้องถิ่นไว้ให้ ศึกษา หาความรู้ ต่อไป	ก่อสร้างศูนย์จัดแสดง ผลิตภัณฑ์เครื่องใช้โบราณ วัฒนธรรมและวิถีชุมชน บ.ภูเขาทอง หมู่ ๗		๔๐๐,๐๐๐.-	๔๐๐,๐๐๐.-	๔๐๐,๐๐๐.-	๔๐๐,๐๐๐.-	ประชาชนมีรายได้ เพิ่มขึ้นร้อยละ ๕๐	นักท่องเที่ยวเข้ามา เที่ยวชมโบราณวัตถุ เพิ่มมากขึ้นและสร้าง รายได้ให้กับประชาชน	สำนักปลัด
	<b>รวม ๑๒ โครงการ</b>	-	-	-	๑,๓๖๒,๒๐๐.-	๒,๓๒๐,๐๐๐.-	๒,๒๒๐,๐๐๐.-	๑,๙๕๐,๐๐๐.-	-	-	-



## ๒.๗. แผนงานการเกษตร

ที่	โครงการ	วัตถุประสงค์	เป้าหมาย (ผลผลิตของ โครงการ)	งบประมาณ					ตัวชี้วัด (KPI)	ผลที่คาดว่าจะได้รับ	หน่วยงาน รับผิดชอบ หลัก
				๒๕๖๑ (บาท)	๒๕๖๒ (บาท)	๒๕๖๓ (บาท)	๒๕๖๔ (บาท)	๒๕๖๕ (บาท)			
๑	โครงการส่งเสริม การปลูกไม้ผล บ้านตาดเสริม	เพื่อสร้างโอกาสให้กับ เกษตรกรได้เรียนรู้การ เพาะปลูกพืชอื่นในพื้นที่ เพื่อเป็นเกษตรกรรม ทางเลือกในระยะยาว	ส่งเสริมการปลูกไม้ผล ในครัวเรือน จำนวน ๑,๐๐๙ ครัวเรือน บ.ตาดเสริม ๑๖๖ ครัวเรือน บ.ม่วง ๓๓๘ ครัวเรือน บ.หนอง ๙๕ ครัวเรือน บ.ห้วยค้อ ๙๕ ครัวเรือน บ.วังมน ๑๖๘ ครัวเรือน บ.โนนสว่าง ๙๗ ครัวเรือน บ.ภูเขาทอง ๕๐ ครัวเรือน			๒๕๐,๐๐๐.-	๒๕๐,๐๐๐.-		ประชาชนร้อยละ ๘๐ มีรายได้เพิ่มจาก การปลูกไม้ผล	ประชาชนมีรายได้ ที่เพิ่มขึ้น	สำนักปลัด
๒	โครงการพัฒนาและเพิ่ม ประสิทธิภาพศูนย์การ ถ่ายทอดเทคโนโลยี การเกษตรตำบลบ้านม่วง	เพื่อเป็นศูนย์บริการ ข้อมูลข่าวสาร และเพิ่ม ประสิทธิภาพการเป็น ศูนย์กลางในการ ปฏิบัติงานของ คณะกรรมการศูนย์ฯ	ปรับปรุงศูนย์บริการถ่ายทอด เทคโนโลยีการเกษตรตำบล บ้านม่วง				๑๐๐,๐๐๐.-		ประชาชนมีอาชีพ เสริมและมีรายได้ เพิ่ม ร้อยละ ๒๐ ของครัวเรือน ทั้งหมด	ประชาชนมีอาชีพ เสริมและมีรายได้ เพิ่ม	สำนักปลัด/ ศูนย์บริการฯ/ เกษตร อ.สังคม
๓	โครงการฝึกอบรมการ ผลิตและขยายพันธุ์ไม้ ผลไม้ยืนต้น	เพื่อให้เกษตรกรมีความรู้ ความสามารถขยายพันธุ์ พืชได้เอง เพื่อลดต้นทุน การผลิตของเกษตรกร	จัดฝึกอบรมเชิงปฏิบัติการแก่ เกษตรกรทั่วไปและกลุ่มอาชีพ		๕๐,๐๐๐.-	๕๐,๐๐๐.-	๕๐,๐๐๐.-	๕๐,๐๐๐.-	ประชาชนมีรายได้ เพิ่มขึ้นร้อยละ ๖๐	ประชาชนมีรายได้ เพิ่มขึ้นและมี ผลผลิตออกสู่ ตลาดตลอดปี	สำนักปลัด/ ศูนย์บริการฯ/ เกษตร อ.สังคม
๔	โครงการจัดทำแปลงพันธุ์ กล้วยน้ำว้าปลอดโรค (เนื้อเยื่อ)	เพื่อเป็นการฟื้นฟูพืช เศรษฐกิจหลักของตำบล	จัดฝึกอบรมเกษตรกร ตาม กระบวนการเรียนรู้แบบ มีส่วนร่วม		๒๐๐,๐๐๐.-	๒๐๐,๐๐๐.-	๒๐๐,๐๐๐.-	๒๐๐,๐๐๐.-	เกษตรกรเข้าร่วม โครงการ ร้อยละ ๘๐	เกษตรกรมีพันธุ์ กล้วยน้ำว้าที่ ปลอดโรคไว้ปลูก และขยายพันธุ์	สำนักปลัด/ ศูนย์บริการฯ/ เกษตร อ.สังคม

ที่	โครงการ	วัตถุประสงค์	เป้าหมาย (ผลผลิตของ โครงการ)	งบประมาณ					ตัวชี้วัด (KPI)	ผลที่คาดว่าจะ ได้รับ	หน่วยงาน รับผิดชอบ หลัก
				๒๕๖๑ (บาท)	๒๕๖๒ (บาท)	๒๕๖๓ (บาท)	๒๕๖๔ (บาท)	๒๕๖๕ (บาท)			
๕	โครงการผลิตขยายเชื้อราไตรโคเดอร์มาป้องกันและกำจัดโรคพืชที่เกิดจากเชื้อรา	เพื่อใช้ป้องกันกำจัดแมลงศัตรูพืชทดแทนการใช้สารเคมี	จัดซื้อวัสดุ อุปกรณ์ ในการผลิตขยายเชื้อไตรโคเดอร์มา		๓๐,๐๐๐.-	๓๐,๐๐๐.-	๓๐,๐๐๐.-	๓๐,๐๐๐.-	เกษตรกรเข้าร่วมโครงการ ร้อยละ ๘๐	เกษตรกรลดค่าใช้จ่ายในการรักษาพืช ผู้ผลิตและผู้บริโภคปลอดภัย	สำนักปลัด/ ศูนย์บริการ ฯ/เกษตร อ.สังคม
๖	โครงการผลิตพืชปลอดภัยกิจกรรมการฝึกอบรมการผลิตสารชีวภัณฑ์ (ไส้เดือนฝอย) ทดแทนการใช้สารเคมี	เพื่อส่งเสริมให้เกษตรกรใช้สารชีวภัณฑ์ทดแทนการใช้สารเคมีและลดต้นทุนการผลิตของเกษตรกร	เกษตรกรตำบลบ้านม่วง จำนวน ๔๐ ครัวเรือน			๔๐,๐๐๐.-	๔๐,๐๐๐.-	๔๐,๐๐๐.-	เกษตรกรเข้าร่วมโครงการ ร้อยละ ๕๐	ผลผลิตของเกษตรกรปลอดภัยจากสารพิษตรงตามความต้องการของตลาด	สำนักปลัด/ เกษตร อ.สังคม
	รวม ๖ โครงการ	-	-	-	๒๘๐,๐๐๐.-	๕๗๐,๐๐๐.-	๖๗๐,๐๐๐.-	๓๒๐,๐๐๐.-	-	-	

## ๒.๘ แผนงานงบกลาง

ที่	โครงการ	วัตถุประสงค์	เป้าหมาย (ผลผลิตของ โครงการ)	งบประมาณ					ตัวชี้วัด (KPI)	ผลที่คาดว่าจะได้รับ	หน่วยงาน รับผิดชอบ หลัก
				๒๕๖๑ (บาท)	๒๕๖๒ (บาท)	๒๕๖๓ (บาท)	๒๕๖๔ (บาท)	๒๕๖๕ (บาท)			
๑	โครงการจ่ายเบี้ยยังชีพผู้สูงอายุ	เพื่อให้ผู้สูงอายุในเขตตำบลบ้านม่วงได้รับเบี้ยยังชีพ	สงเคราะห์เบี้ยยังชีพคนผู้สูงอายุตำบลบ้านม่วง		๔,๐๐๐,๐๐๐.-	๓,๘๖๔,๐๐๐.-	๔,๒๗๔,๐๐๐.-	๔,๖๙๔,๐๐๐.-	ผู้มีสิทธิได้รับเงินช่วยเหลือร้อยละ ๑๐๐	ผู้สูงอายุมีคุณภาพชีวิตที่ดีขึ้นหลังจากได้รับเบี้ยยังชีพ	กองสวัสดิการสังคม
๒	โครงการจ่ายเบี้ยยังชีพผู้ป่วยเอดส์	เพื่อให้ผู้ป่วยเอดส์ในเขตตำบลบ้านม่วงได้รับเบี้ยยังชีพ	สงเคราะห์เบี้ยยังชีพผู้ป่วยเอดส์ตำบลบ้านม่วง		๓๖,๐๐๐.-	๓๖,๐๐๐.-	๓๖,๐๐๐.-	๓๖,๐๐๐.-	ผู้มีสิทธิได้รับเงินช่วยเหลือร้อยละ ๑๐๐	ผู้ป่วยได้รับการดูแลและทำการรักษา/อยู่ในสังคมได้อย่างมีความสุข	กองสวัสดิการสังคม
๓	โครงการจ่ายเบี้ยยังชีพผู้พิการ	เพื่อให้ผู้พิการในเขตตำบลบ้านม่วงได้รับเบี้ยยังชีพ	สงเคราะห์เบี้ยยังชีพคนผู้พิการตำบลบ้านม่วง		๒,๔๐๐,๐๐๐.-	๑,๙๒๐,๐๐๐.-	๒,๐๑๖,๐๐๐.-	๒,๑๑๒,๐๐๐.-	ผู้มีสิทธิได้รับเงินช่วยเหลือร้อยละ ๑๐๐	ผู้พิการมีคุณภาพชีวิตที่ดีขึ้นหลังจากได้รับเบี้ยยังชีพ	กองสวัสดิการสังคม
	รวม ๓ โครงการ	-	-	-	๖,๔๓๖,๐๐๐.-	๕,๘๒๐,๐๐๐.-	๖,๓๒๖,๐๐๐.-	๖,๘๔๒,๐๐๐.-	-	-	

ก. ยุทธศาสตร์จังหวัดที่ ๓ พัฒนาคมน ชุมชน สังคมและสิ่งแวดล้อมให้เป็นเมืองน่าอยู่  
 ข. ยุทธศาสตร์การพัฒนาของ อปท. ในเขตจังหวัดที่ ๔ การส่งเสริมการปกครองตามระบอบประชาธิปไตย

๓. ยุทธศาสตร์การพัฒนาด้านการจัดระเบียบชุมชน สังคม และการรักษาความสงบเรียบร้อยภายใน

๓.๑. แผนงานการรักษาความสงบภายใน

ที่	โครงการ	วัตถุประสงค์	เป้าหมาย (ผลผลิตของ โครงการ)	งบประมาณ					ตัวชี้วัด (KPI)	ผลที่คาดว่าจะ ได้รับ	หน่วยงาน รับผิดชอบ หลัก
				๒๕๖๑ (บาท)	๒๕๖๒ (บาท)	๒๕๖๓ (บาท)	๒๕๖๔ (บาท)	๒๕๖๕ (บาท)			
๑	โครงการติดตั้งท่อส่งน้ำดับเพลิง ภายในหมู่บ้าน บ้านวังมน หมู่ ๕ (ลำดับที่ ๓ ปี ๒๕๖๓)	เพื่อใช้ระงับเหตุ อัคคีภัยที่เกิดขึ้น ภายในหมู่บ้าน โดยส่งผลกระทบต่อความ ปลอดภัยในชีวิตและ ทรัพย์สินของ ประชาชน	ติดตั้งข้อต่อทางน้ำเข้าของ หัวดับเพลิงกับระบบท่อน้ำ ภายในหมู่บ้าน บ้านวังมน (๑๙๙๕๒๕E ๒๐๐๙๒๙๘N)			๑๐๐,๐๐๐.-			ประชาชน ร้อยละ ๙๐ มีความปลอดภัย ในชีวิตและ ทรัพย์สินจาก เหตุการณ์อัคคีภัย	ประชาชนได้รับระงับ และควบคุม เหตุการณ์ได้อย่าง ทันท่วงที	สำนักปลัด
๒	โครงการจัดหาวัสดุ-อุปกรณ์ ป้องกันภัยไฟฟ้า	เพื่อลดความสูญเสีย ที่อาจเกิดขึ้นต่อชีวิต และทรัพย์สินของ ประชาชนในพื้นที่	จัดหาวัสดุ-อุปกรณ์ป้องกัน ภัยไฟฟ้า		๑๐๐,๐๐๐.-	๑๐๐,๐๐๐.-	๑๐๐,๐๐๐.-	๑๐๐,๐๐๐.-	ประชาชนในพื้นที่ ร้อยละ ๕๐ มี คุณภาพชีวิตที่ดีขึ้น และปลอดภัยขึ้น	คุณภาพชีวิตของ ประชาชนในพื้นที่ ดีขึ้นและปลอดภัย ขึ้น	สำนักปลัด
๓	โครงการฝึกอบรมหลักสูตร การสร้างเครือข่ายการแก้ไข ปัญหาไฟฟ้าและหมอกควัน	เพื่อสร้างเครือข่าย การแก้ไขปัญหาไฟ ฟ้าและหมอกควัน	ฝึกอบรมหลักสูตรการสร้าง เครือข่ายการแก้ไขปัญหา ไฟฟ้าและหมอกควันให้กับ ประชาชนตำบลบ้านม่วง		๒๐,๐๐๐.-	๒๐,๐๐๐.-	๒๐,๐๐๐.-	๒๐,๐๐๐.-	ประชาชนเข้าร่วม โครงการฯ ร้อยละ ๖๐	ผู้เข้ารับการ ฝึกอบรมมีความรู้ ความเข้าใจ เกี่ยวกับไฟฟ้าเป็น กำลังสำรองในการ ปฏิบัติงานควบคุม ไฟฟ้าในพื้นที่	สำนักปลัด
๔	โครงการจัดซื้อเครื่องมือ กู้ชีพกู้ภัย	เพื่อช่วยเหลือ ประชาชน ในด้าน การป้องกัน และ บรรเทาสาธารณภัย	จัดซื้อเครื่องมือ กู้ชีพกู้ภัยให้กับรถกู้ชีพ		๒๐,๐๐๐.-	๒๐,๐๐๐.-	๒๐,๐๐๐.-	๒๐,๐๐๐.-	ประชาชนในตำบล บ้านม่วง ร้อยละ ๔๐ ได้รับ ความช่วยเหลือ เบื้องต้น	ประชาชนในตำบล บ้านม่วงได้รับ ความช่วยเหลือ เบื้องต้น	สำนักปลัด

ที่	โครงการ	วัตถุประสงค์	เป้าหมาย (ผลผลิตของ โครงการ)	งบประมาณ					ตัวชี้วัด (KPI)	ผลที่คาดว่าจะ ได้รับ	หน่วยงาน รับผิดชอบ หลัก
				๒๕๖๑ (บาท)	๒๕๖๒ (บาท)	๒๕๖๓ (บาท)	๒๕๖๔ (บาท)	๒๕๖๕ (บาท)			
๕	โครงการก่อสร้าง ศูนย์กู้ชีพกู้ภัย	เพื่อช่วยเหลือ ประชาชน ในด้าน การป้องกัน และ บรรเทาสาธารณภัย	ก่อสร้างศูนย์กู้ชีพกู้ภัย จำนวน ๑ แห่ง				๕๐๐,๐๐๐.-	๕๐๐,๐๐๐.-	ประชาชน ร้อยละ ๙๐ ได้รับ การช่วยเหลือ ได้รวดเร็ว	ประชาชนได้รับ การช่วยเหลือ ได้รวดเร็ว	สำนักปลัด
๖	โครงการสนับสนุนกิจกรรม ชุด ชรบ. อปพร.	เพื่อส่งเสริมความรู้ ความเข้าใจในการ จัดกิจกรรมในงาน ด้านสาธารณสุข จัดหาอุปกรณ์ สถานที่ในการประกอบ กิจกรรมต่างๆ	สนับสนุนกิจกรรม ชุด ชรบ. อปพร. ตำบลบ้านม่วง		๕๐,๐๐๐.-	๕๐,๐๐๐.-	๕๐,๐๐๐.-	๕๐,๐๐๐.-	ประชาชนในพื้นที่ ร้อยละ ๗๐ มี คุณภาพชีวิตดีขึ้น และลดความ สูญเสียที่อาจ เกิดขึ้นปลอดภัย ขึ้น	คุณภาพชีวิตของ ประชาชนใน พื้นที่ดีขึ้นและลด ความสูญเสียที่ อาจเกิดขึ้น ปลอดภัยขึ้น	สำนักปลัด
๗	โครงการฝึกอบรมและทบทวน อาสาสมัครป้องกันภัย ฝ่ายพลเรือน (อปพร.)	เพื่อให้ อปพร. ได้ทบทวนความรู้ เพื่อป้องกันอุบัติเหตุ เกิดขึ้น	ฝึกอบรมและทบทวน อาสาสมัครป้องกันภัย ฝ่ายพลเรือน (อปพร.) ตำบลบ้านม่วง		๒๘๐,๐๐๐.-	๓๐๐,๐๐๐.-	๓๐๐,๐๐๐.-	๓๐๐,๐๐๐.-	ประชาชนได้รับ ความปลอดภัย ร้อยละ ๘๐	ประชาชนได้รับ ความปลอดภัย ในชีวิตและ ทรัพย์สิน	สำนักปลัด
๘	โครงการฝึกอบรมอาสาสมัคร ผู้ประสานพลังแผ่นดินต้าน ยาเสพติด	เพื่อป้องกันเฝ้าระวัง ยาเสพติดและ เสริมสร้างความ เข้มแข็งของหมู่บ้าน	ฝึกอบรมอาสาสมัคร ผู้ประสานพลังแผ่นดิน ต้านยาเสพติด		๕๐,๐๐๐.-	๕๐,๐๐๐.-	๕๐,๐๐๐.-	๕๐,๐๐๐.-	ประชาชน ร้อยละ ๘๐ รู้จัก ป้องกันภัยจาก ยาเสพติด	ประชาชนรู้จัก หลีกเลี่ยงจากยา เสพติด	สำนักปลัด
๙	โครงการลดอุบัติเหตุทางถนน ๗ วันอันตราย ช่วงเทศกาลปีใหม่	เพื่อตั้งหน่วยร่วม จุดตรวจบริการ ประชาชนในช่วง ๗ วันอันตราย	ตั้งด่านจุดตรวจลด อุบัติเหตุทางถนน ช่วงเทศกาลปีใหม่		๒๐,๐๐๐.-	๒๐,๐๐๐.-	๒๐,๐๐๐.-	๒๐,๐๐๐.-	ประชาชน ร้อยละ ๘๐ ลดการเกิด อุบัติเหตุ	เพื่อลดอุบัติเหตุ ในช่วงต่างๆ ในเขตพื้นที่	สำนักปลัด
๑๐	โครงการลดอุบัติเหตุทางถนน ๗ วันอันตราย ช่วงเทศกาลวันสงกรานต์	เพื่อตั้งหน่วยร่วม จุดตรวจบริการ ประชาชนในช่วง ๗ วันอันตราย	ตั้งด่านจุดตรวจลด อุบัติเหตุทางถนน ช่วงเทศกาลวันสงกรานต์		๒๐,๐๐๐.-	๒๐,๐๐๐.-	๒๐,๐๐๐.-	๒๐,๐๐๐.-	ประชาชน ร้อยละ ๘๐ ลดการเกิด อุบัติเหตุ	เพื่อลดอุบัติเหตุ ในช่วงต่างๆ ในเขตพื้นที่	สำนักปลัด

ที่	โครงการ	วัตถุประสงค์	เป้าหมาย (ผลผลิตของ โครงการ)	งบประมาณ					ตัวชี้วัด (KPI)	ผลที่คาดว่าจะ ได้รับ	หน่วยงาน รับผิดชอบ หลัก
				๒๕๖๑ (บาท)	๒๕๖๒ (บาท)	๒๕๖๓ (บาท)	๒๕๖๔ (บาท)	๒๕๖๕ (บาท)			
๑๑	โครงการป้องกันอัคคีภัย ในโรงเรียน	เพื่อให้ครูและนักเรียน ได้มีความรู้ความ เข้าใจ ถึงขั้นตอนการ ปฏิบัติของเจ้าหน้าที่ ในการป้องกันและ ระงับอัคคีภัย	ฝึกอบรมการป้องกัน อัคคีภัยในโรงเรียน		๑๕,๐๐๐.-				ครูและนักเรียน ร้อยละ ๙๐ เข้าร่วมโครงการ	ครูและนักเรียน มีความรู้ความ เข้าใจ และวิธี ระงับอัคคีภัย มากขึ้น	สำนักปลัด
๑๒	โครงการป้องกันอัคคีภัย ในโรงเรียนและในสำนักงาน	เพื่อให้ครู นักเรียน และพนักงานได้มี ความรู้ความเข้าใจ ถึงขั้นตอนการปฏิบัติ ของเจ้าหน้าที่ในการ ป้องกันและระงับ อัคคีภัย	ฝึกอบรมการป้องกัน อัคคีภัยในโรงเรียน			๓๐,๐๐๐.-	๓๐,๐๐๐.-	๓๐,๐๐๐.-	ครู นักเรียนและ พนักงาน ร้อยละ ๙๐ เข้าร่วมโครงการ	ครู นักเรียนและ พนักงานมีความรู้ ความเข้าใจ และ วิธีระงับอัคคีภัย มากขึ้น	สำนักปลัด
๑๓	โครงการฝึกอบรมเครือข่าย อาสาสมัครเตือนภัย “มิสเตอร์เตือนภัย”	เพื่อฝึกอบรม เครือข่ายมิสเตอร์ เตือนภัยให้กับ อาสาสมัครเตือนภัย	การฝึกอบรมเครือข่าย มิสเตอร์เตือนภัย			๒๐,๐๐๐.-	๒๐,๐๐๐.-	๒๐,๐๐๐.-	จำนวนสมาชิก ที่เข้าร่วมอบรม	อาสาสมัคร มิสเตอร์เตือนภัย รู้วิธีการป้องกัน ภัยที่จะเกิดขึ้น	สำนักปลัด
๑๔	โครงการก่อสร้างเสารับ-ส่ง สัญญาณวิทยุ	เพื่อให้การใช้งานข่าย สื่อสารเป็นไปอย่างมี ประสิทธิภาพและ ครอบคลุมพื้นที่ ปฏิบัติงาน	ก่อสร้างเสารับ-ส่ง สัญญาณวิทยุ จำนวน ๑ เสา			๘๗,๔๐๐.-			ประชาชน ร้อยละ ๘๕ ทันต่อเหตุการณ์	สามารถ ปฏิบัติงานอย่าง มีประสิทธิภาพ และครอบคลุม พื้นที่และรวดเร็ว ทันต่อเหตุการณ์ มากขึ้น	สำนักปลัด
	รวม ๑๔ โครงการ	-	-	-	๕๗๕,๐๐๐.-	๘๑๗,๔๐๐.-	๑,๑๓๐,๐๐๐.-	๑,๑๓๐,๐๐๐.-	-	-	-

## ๓.๒. แผนงานสร้างความเข้มแข็งของชุมชน

ที่	โครงการ	วัตถุประสงค์	เป้าหมาย (ผลผลิตของ โครงการ)	งบประมาณ					ตัวชี้วัด (KPI)	ผลที่คาดว่าจะ ได้รับ	หน่วยงาน รับผิดชอบ หลัก
				๒๕๖๑ (บาท)	๒๕๖๒ (บาท)	๒๕๖๓ (บาท)	๒๕๖๔ (บาท)	๒๕๖๕ (บาท)			
๑	โครงการจัดตั้งศูนย์ปรองดอง สมานฉันท์ตำบลบ้านม่วง	เพื่อจัดตั้งศูนย์ ปรองดองสมานฉันท์ ตำบล บ้านม่วง	จัดตั้งศูนย์ปรองดอง สมานฉันท์ตำบล บ้านม่วง		๒๐,๐๐๐.-	๒๐,๐๐๐.-	๒๐,๐๐๐.-	๒๐,๐๐๐.-	ประชาชน ร้อยละ ๖๐ สามารถไกล่เกลี่ย ปัญหาได้	ประชาชนสามารถ ไกล่เกลี่ยปัญหาระหว่าง คนในชุมชนกันเองอย่าง สันติ	สำนักปลัด
๒	โครงการส่งเสริมประชาธิปไตย แบบมีส่วนร่วม	เพื่อให้ประชาชนได้มี ความรู้ในระบอบ ประชาธิปไตย ในการ มีส่วนร่วม	ส่งเสริมประชาธิปไตย แบบมีส่วนร่วมตำบล บ้านม่วง		๑๐,๐๐๐.-	๑๐,๐๐๐.-	๑๐,๐๐๐.-	๑๐,๐๐๐.-	ประชาชนรู้และ เข้าใจระบอบ ประชาธิปไตย ร้อยละ ๗๐	ประชาชนรู้และเข้าใจ ระบอบประชาธิปไตย มากขึ้น	สำนักปลัด
๓	โครงการปกป้องเชิดชูสถาบัน พระมหากษัตริย์และรับฟังปัญหา ความเดือดร้อนของประชาชน ตำบล บ้านม่วง	เพื่อให้ประชาชนได้มี ส่วนร่วมในกิจกรรม พระมหากษัตริย์และ รับฟังปัญหาความ เดือดร้อนของ ประชาชน	ประชาชนร่วมกัน ปกป้องสถาบัน พระมหากษัตริย์		๓๐,๐๐๐.-	๓๐,๐๐๐.-	๓๐,๐๐๐.-	๓๐,๐๐๐.-	ประชาชน ร้อยละ ๘๐ มีส่วนร่วมใน กิจกรรมวันสำคัญ ของชาติ	ประชาชนมีส่วนร่วม ในกิจกรรมวันสำคัญ ของชาติ	สำนักปลัด
๔	อุดหนุนที่ทำการปกครองอำเภอ สังคมตามโครงการป้องกันและ แก้ไขปัญหา เสพยาเสพติด	เพื่อเป็นการป้องกัน และเฝ้าระวังปัญหา ยาเสพติดในพื้นที่ อำเภอสังคม	แก้ไขปัญหายาเสพติด ในพื้นที่ให้ลดลง		๒๕,๐๐๐.-	๒๕,๐๐๐.-	๒๕,๐๐๐.-	๒๕,๐๐๐.-	ประชาชนในเขต พื้นที่เข้าร่วม โครงการฯ ร้อยละ ๓๐	ประชาชนได้แก้ไข ปัญหาสังคมอย่างเป็น รูปธรรม	สำนักปลัด
๕	อุดหนุนโครงการฝึกอบรม ให้ความรู้การป้องกันและ ลดอุบัติเหตุทางถนน	เพื่อฝึกอบรมให้ความรู้ การป้องกันและลด อุบัติเหตุทางถนน ให้กับประชาชน	อุดหนุนโครงการ ฝึกอบรมให้ความรู้ การป้องกันและลด อุบัติเหตุทางถนน				๔๐,๐๐๐.-	๔๐,๐๐๐.-	ประชาชนในเขต พื้นที่เข้าร่วม โครงการฯ ร้อยละ ๖๑	ลดการเกิดอุบัติเหตุทาง ถนนในพื้นที่มากยิ่งขึ้น	สำนักปลัด/ สถานี ตำรวจภูธร นาจิว
	รวม ๕ โครงการ	-	-	-	๘๕,๐๐๐.-	๘๕,๐๐๐.-	๘๙๕,๐๐๐.-	๘๙๕,๐๐๐.-	-	-	

## ๓.๓ แผนงานงบกลาง

ที่	โครงการ	วัตถุประสงค์	เป้าหมาย (ผลผลิตของ โครงการ)	งบประมาณ					ตัวชี้วัด (KPI)	ผลที่คาดว่าจะ ได้รับ	หน่วยงาน รับผิดชอบ หลัก
				๒๕๖๑ (บาท)	๒๕๖๒ (บาท)	๒๕๖๓ (บาท)	๒๕๖๔ (บาท)	๒๕๖๕ (บาท)			
๑	เงินสำรองจ่าย	สำรองจ่ายเพื่อ ช่วยเหลือประชาชน ในกรณีภัยพิบัติ	มีเงินสำรองจ่ายเพื่อ ช่วยเหลือประชาชน		๒๐๐,๐๐๐.-	๒๐๐,๐๐๐.-	๒๐๐,๐๐๐.-	๒๐๐,๐๐๐.-	เกษตรกร ร้อยละ ๖๐ ได้รับความ ช่วยเหลือกรณี เกิดภัยพิบัติ	เกษตรกรที่ ประสบความสำเร็จ ทางการเกษตร เสียหายอัน เนื่องมาจาก ภัยธรรมชาติได้รับ ความช่วยเหลือ บรรเทาความ เดือดร้อน	สำนักปลัด
	รวม ๑ โครงการ	-	-	-	๒๐๐,๐๐๐.-	๒๐๐,๐๐๐.-	๒๐๐,๐๐๐.-	๒๐๐,๐๐๐.-	-	-	



- ก. ยุทธศาสตร์จังหวัดที่ ๑ ยกระดับมาตรฐาน การผลิต การค้า การลงทุน การท่องเที่ยว และการบริการมุ่งสู่ประชาคมอาเซียน  
 ข. ยุทธศาสตร์การพัฒนาของ อปท. ในเขตจังหวัดที่ ๒ การส่งเสริมการกีฬา การท่องเที่ยว และการจัดการสิ่งแวดล้อมอย่างยั่งยืน  
 ๔. ยุทธศาสตร์การพัฒนาด้านส่งเสริมการกีฬา การท่องเที่ยวและการทรัพยากรธรรมชาติและสิ่งแวดล้อม

## ๔.๑. แผนงานบริหารงานทั่วไป

ที่	โครงการ	วัตถุประสงค์	เป้าหมาย (ผลผลิตของ โครงการ)	งบประมาณ					ตัวชี้วัด (KPI)	ผลที่คาดว่าจะ ได้รับ	หน่วยงาน รับผิดชอบ หลัก
				๒๕๖๑ (บาท)	๒๕๖๒ (บาท)	๒๕๖๓ (บาท)	๒๕๖๔ (บาท)	๒๕๖๕ (บาท)			
๑	โครงการส่งเสริมการท่องเที่ยว วิสาหกิจชุมชน บ้านห้วยค้อ หมู่ ๔ (ลำดับที่ ๘ ปี ๒๕๖๕)	เพื่อพัฒนาศักยภาพ การท่องเที่ยวเชิงวิถี ชุมชน	ส่งเสริมการท่องเที่ยว วิสาหกิจชุมชน บ้านห้วยค้อ					๑๐๐,๐๐๐.-	เพิ่มรายได้ จากการท่องเที่ยว ร้อยละ ๓๐	ประชาชนมีรายได้ จากการท่องเที่ยว วิสาหกิจชุมชน	สำนักปลัด/ หน่วยงานที่ เกี่ยวข้อง
๒	โครงการปรับปรุงภูมิทัศน์ แหล่งท่องเที่ยวภูโล้น (๒) บ้านภูเขาทอง หมู่ ๗ (ลำดับที่ ๑ ปี ๒๕๖๓)	เพื่อรองรับการ ท่องเที่ยวของ บ้านภูเขาทอง	ปรับปรุงภูมิทัศน์ แหล่งท่องเที่ยวภูโล้น (๑๔๗๗๑๐E ๒๐๑๔๗๗๗N)			๓๐๐,๐๐๐.-			นักท่องเที่ยวที่เพิ่ม มากขึ้นร้อยละ ๕๐	นักท่องเที่ยว เข้ามาเที่ยวชม เพิ่มมากขึ้น	กองช่าง
๓	โครงการปรับปรุงและ พัฒนาแหล่งท่องเที่ยวภายใน ตำบลบ้านม่วง	เพื่อให้ภาพแวดล้อม น่ามองและเป็น ระเบียบเรียบร้อย	ปรับปรุงและพัฒนาแหล่ง ท่องเที่ยวภายในตำบล บ้านม่วง จำนวน ๑๐ แห่ง ๑.น้ำตกธารทิพย์ ๒.น้ำตกท่ายาก ๓.ภูหัวบ้าน ๔.ภูห้วยอีสัน ๕.ภูหอ ๖.ภูผาดัก ๗.อ่างปลาบึก ๘.น้ำตกท่าลี่ ๙.ภูหนอง ๑๐.ภูโล้น			๑๐,๐๐๐.-	๑๐,๐๐๐.-	๑๐,๐๐๐.-	ร้อยละ ๖๐ แหล่งท่องเที่ยว มีการปรับปรุง พัฒนาให้เหมาะ แก่การท่องเที่ยว	นักท่องเที่ยว เข้ามาเที่ยวชม เพิ่มมากขึ้น	สำนักปลัด

ที่	โครงการ	วัตถุประสงค์	เป้าหมาย (ผลผลิตของ โครงการ)	งบประมาณ					ตัวชี้วัด (KPI)	ผลที่คาดว่าจะ ได้รับ	หน่วยงาน รับผิดชอบ หลัก
				๒๕๖๑ (บาท)	๒๕๖๒ (บาท)	๒๕๖๓ (บาท)	๒๕๖๔ (บาท)	๒๕๖๕ (บาท)			
๔	โครงการจัดหาอุปกรณ์ ในการส่งเสริมการท่องเที่ยว	เพื่อจัดหาวัสดุ- อุปกรณ์ ในการ ท่องเที่ยวในสถานที่ ต่างๆของตำบล บ้านม่วง	จัดหาอุปกรณ์ในการ ส่งเสริมการท่องเที่ยว เช่น เสื้อชูชีพ ฯลฯ		๑๐๐,๐๐๐.-	๑๐๐,๐๐๐.-	๑๐๐,๐๐๐.-	๑๐๐,๐๐๐.-	มีวัสดุ-อุปกรณ์ ให้บริหารแก่นัก ท่องเที่ยว	อำนวยความสะดวก แก่นักท่องเที่ยว	สำนักปลัด
๕	โครงการอบรมให้ความรู้เกี่ยวกับ การอนุรักษ์และพัฒนาสถานที่ ท่องเที่ยวให้เป็นสถานที่ที่ยั่งยืน	เพื่อให้เด็ก เยาวชน และประชาชน อนุรักษ์ทรัพยากร แหล่งท่องเที่ยว ให้คงอยู่สืบไป	จัดอบรมให้ความรู้เกี่ยวกับ การอนุรักษ์และพัฒนา สถานที่ท่องเที่ยวให้เป็น สถานที่ที่ยั่งยืนแก่ประชาชน		๓๐,๐๐๐.-	๓๐,๐๐๐.-	๓๐,๐๐๐.-	๓๐,๐๐๐.-	ร้อยละ ๘๐ เด็ก เยาวชนและ ประชาชนในพื้นที่ เข้าร่วมทรัพยากร แหล่งท่องเที่ยว	ประชาชนรู้ รักษา อนุรักษ์ทรัพยากร แหล่งท่องเที่ยวให้ คงอยู่สืบไป	สำนักปลัด
๖	โครงการส่งเสริมการท่องเที่ยว ในตำบลบ้านม่วง	เพื่อส่งเสริมการ ท่องเที่ยวในตำบล	ป้ายประชาสัมพันธ์ การท่องเที่ยว		๓๐,๐๐๐.-	๓๐,๐๐๐.-	๓๐,๐๐๐.-	๓๐,๐๐๐.-	ปริมาณ นักท่องเที่ยวที่เพิ่ม มากขึ้นในตำบล	ประชาชนมีรายได้ จากการท่องเที่ยว เพิ่มขึ้น	สำนักปลัด
๗	อุดหนุนคณะกรรมการหมู่บ้าน ตามโครงการปรับปรุงพัฒนา หมู่บ้าน	เพื่อส่งเสริมการ พัฒนา ทรัพยากรธรรมชาติและ สิ่งแวดล้อมใน หมู่บ้าน ให้สะอาด ระเบียบร้อย	สนับสนุนการปรับปรุง พัฒนาหมู่บ้าน จำนวน ๗ หมู่บ้าน ๑. บ้านตาดเสริม ๒. บ้านม่วง ๓. บ้านหนอง ๔. บ้านห้วยค้อ ๕. บ้านวังมน ๖. บ้านโนนสว่าง ๗. บ้านภูเขาทอง		๑๔๐,๐๐๐.-	๑๔๐,๐๐๐.-	๑๔๐,๐๐๐.-	๑๔๐,๐๐๐.-	การพัฒนาหมู่บ้าน ให้สะอาดเรียบร้อย	ทำให้หมู่บ้านเป็น ระเบียบเรียบร้อย ดูสวยงามเป็นที่ ประทับใจแก่นัก ท่องเที่ยว	สำนักปลัด
	รวม ๗ โครงการ	-	-	-	๓๐๐,๐๐๐.-	๖๑๐,๐๐๐.-	๘๒๐,๐๐๐.-	๙๒๐,๐๐๐.-	-	-	-

## ๔.๒. แผนงานสาธารณสุข

ที่	โครงการ	วัตถุประสงค์	เป้าหมาย (ผลผลิตของ โครงการ)	งบประมาณ					ตัวชี้วัด (KPI)	ผลที่คาดว่าจะ ได้รับ	หน่วยงาน รับผิดชอบ หลัก
				๒๕๖๑ (บาท)	๒๕๖๒ (บาท)	๒๕๖๓ (บาท)	๒๕๖๔ (บาท)	๒๕๖๕ (บาท)			
๑	โครงการส่งเสริมและสนับสนุน การจัดตั้งธนาคารขยะ	เพื่อให้ประชาชน รักษา สิ่งแวดล้อม โดยการนำขยะ กลับมาใช้ใหม่ หรือแปรรูป	ส่งเสริมและสนับสนุน การจัดตั้งธนาคารขยะ ในชุมชนตำบลบ้านม่วง		๑๐๐,๐๐๐.-	๑๐๐,๐๐๐.-	๑๐๐,๐๐๐.-	๑๐๐,๐๐๐.-	ประชาชนเข้าร่วม โครงการฯ ไม่น้อยกว่า ร้อยละ ๕๐	ประชาชนรักษา สิ่งแวดล้อมโดย นำขยะกลับมา ใช้ใหม่	สำนักปลัด/ หน่วยงานที่ เกี่ยวข้อง
๒	โครงการบำบัดน้ำเสีย จากการผลิตยางพารา	เพื่อให้ปรับ สภาพแวดล้อม ในด้านของกลิ่น	บำบัดน้ำเสีย จากการผลิตยางพารา ในตำบลบ้านม่วง		๑๐๐,๐๐๐.-	๑๐๐,๐๐๐.-	๑๐๐,๐๐๐.-	๑๐๐,๐๐๐.-	ร้อยละ ๓๐ มีการบำบัดน้ำเสีย จากยางพารา	สภาพแวดล้อม ภายในบริเวณที่ ผลิตยางพารามี การบำบัดอย่าง ถูกวิธี	สำนักปลัด
๓	โครงการชุมชนร่วมใจกำจัดขยะ ให้เป็นสวัสดิการชุมชนตำบล บ้านม่วง	เพื่อให้ประชาชน รักษาสิ่งแวดล้อม โดยการนำขยะ อย่างรู้คุณค่า	ชุมชนตำบลบ้านม่วง ร่วมใจกำจัดขยะ ให้เป็นสวัสดิการชุมชน เพิ่มรายได้ในครัวเรือน		๒๐,๐๐๐.-	๒๐,๐๐๐.-	๒๐,๐๐๐.-	๒๐,๐๐๐.-	ประชาชน ร้อยละ ๘๐ เข้าร่วมกำจัดขยะ ให้เป็นสวัสดิการ ชุมชน	ประชาชนรู้วิธี กำจัดขยะให้เกิด ประโยชน์	สำนักปลัด
๔	โครงการถนนปลอดขยะ	เพื่อความสะอาด ความเป็นระเบียบ ของหมู่บ้าน	การรักษาความสะอาด		๒๐,๐๐๐.-	๒๐,๐๐๐.-	๒๐,๐๐๐.-	๒๐,๐๐๐.-	ตำบลบ้านม่วง ไม่มีขยะ ร้อยละ ๘๐	หมู่บ้านสะอาด เรียบริบายน่า ท่องเที่ยว	สำนักปลัด
๕	โครงการส่งเสริมการมีส่วนร่วม ของชุมชนในการคัดแยกขยะ ที่ต้นทาง	เพื่อให้มีการคัดแยก และกระบวนการ จัดการขยะ เพื่อลด ปริมาณขยะในชุมชน	ส่งเสริมการคัดแยกขยะ ในชุมชน			๔๐๐,๐๐๐.-			ประชาชน ร้อยละ ๖๐ เข้า ร่วมโครงการ	หมู่บ้านสะอาด และประชาชนมี รายได้เพิ่มขึ้น	สำนักปลัด
	รวม ๕ โครงการ	-	-	-	๒๔๐,๐๐๐.-	๖๔๐,๐๐๐.-	๒๔๐,๐๐๐.-	๒๔๐,๐๐๐.-	-	-	-

## ๔.๓ แผนงานการเกษตร

ที่	โครงการ	วัตถุประสงค์	เป้าหมาย (ผลผลิตของ โครงการ)	งบประมาณ					ตัวชี้วัด (KPI)	ผลที่คาดว่าจะได้รับ	หน่วยงาน รับผิดชอบ หลัก
				๒๕๖๑ (บาท)	๒๕๖๒ (บาท)	๒๕๖๓ (บาท)	๒๕๖๔ (บาท)	๒๕๖๕ (บาท)			
๑	โครงการปลูกป่าต้นน้ำเฉลิมพระเกียรติ	เพื่อเพิ่มพื้นที่สีเขียวให้กับชุมชน	ปลูกป่าต้นน้ำเฉลิมพระเกียรติฯ ในพื้นที่ตำบลบ้านม่วง		๓๐,๐๐๐.-	๓๐,๐๐๐.-	๓๐,๐๐๐.-	๓๐,๐๐๐.-	ร้อยละ ๓๐ ป่าไม้ พื้นที่สีเขียวเพิ่มขึ้น	ประชาชนมีสภาพแวดล้อมที่ดีขึ้นและป่าชุมชนกลับคืนสู่สภาพแวดล้อม	สำนักปลัด
๒	โครงการอนุรักษ์ทรัพยากรอันเนื่องมาจากพระราชดำริสมเด็จพระเทพรัตนราชสุดาฯ สยามบรมราชกุมารี ต.บ้านม่วง	เพื่อสำรวจความหลากหลายทรัพยากรทางธรรมชาติ	การอนุรักษ์ทรัพยากรในพื้นที่ตำบลบ้านม่วง		๕๐,๐๐๐.-	๕๐,๐๐๐.-	๕๐,๐๐๐.-	๕๐,๐๐๐.-	ประชาชนร้อยละ ๔๐ มีการอนุรักษ์ทรัพยากร	เพื่อปกป้องและรักษาทรัพยากรทางธรรมชาติให้คงอยู่สืบไป	สำนักปลัด
๓	โครงการอนุบาลพันธุ์ปลาคืนสู่มแม่น้ำโขง	เพื่อให้สภาพแวดล้อมน่ามอง และเป็นระเบียบเรียบร้อย	การอนุบาลพันธุ์ปลาคืนสู่มแม่น้ำโขง		๓๐,๐๐๐.-	๓๐,๐๐๐.-	๓๐,๐๐๐.-	๓๐,๐๐๐.-	ร้อยละ ๕๐ มีการอนุรักษ์พันธุ์ปลาให้คืนสู่มแม่น้ำโขง	เพื่อสร้างจิตสำนึกให้ประชาชนอนุรักษ์พันธุ์ปลาและเพิ่มจำนวนปลาในแม่น้ำโขงเพิ่มขึ้น	สำนักปลัด
๔	โครงการรักษา รักน้ำ รักแผ่นดิน	เพื่อสร้างจิตสำนึกให้ คนในชุมชนช่วยกันหวงแหนและรักษาป่าในชุมชน	การรักษา รักน้ำ รักแผ่นดินของชุมชน		๓๐,๐๐๐.-	๓๐,๐๐๐.-	๓๐,๐๐๐.-	๓๐,๐๐๐.-	ประชาชนร้อยละ ๓๐ มีการรักและหวงแหนป่าไม้ ต้นน้ำ และรักแผ่นดินไทย	มีพื้นที่ป่าไม้ในชุมชนเพิ่มมากขึ้น	สำนักปลัด
๕	โครงการกำจัดผักตบชวาและวัชพืชในแหล่งน้ำสาธารณะ	เพื่อกำจัดแหล่งเพาะพันธุ์เชื้อโรคที่อาศัยน้ำท่วมขัง เป็นแหล่งเพาะขยายพันธุ์ยุงลาย	การกำจัดผักตบชวาและวัชพืชในแหล่งน้ำสาธารณะในตำบลบ้านม่วง		๕๐,๐๐๐.-	๕๐,๐๐๐.-	๕๐,๐๐๐.-	๕๐,๐๐๐.-	ประชาชนร้อยละ ๘๐ มีสุขภาพร่างกายแข็งแรง	คู-คลองสามารถรองรับและระบายน้ำได้และแก้ปัญหาหน้าเฝ้าเสีย และกำจัดยุงลาย	สำนักปลัด

ที่	โครงการ	วัตถุประสงค์	เป้าหมาย (ผลผลิตของ โครงการ)	งบประมาณ					ตัวชี้วัด (KPI)	ผลที่คาดว่าจะได้รับ	หน่วยงาน รับผิดชอบ หลัก
				๒๕๖๑ (บาท)	๒๕๖๒ (บาท)	๒๕๖๓ (บาท)	๒๕๖๔ (บาท)	๒๕๖๕ (บาท)			
๖	โครงการชุดลอกลำห้วย น้ำฮวยจากภัยพิบัติ จากหลังโรงเรียนถึงฝายน้ำล้น บ้านวังมน	เพื่อให้ประชาชน มีน้ำอุปโภค บริโภค การทำเกษตรกร	ลำห้วยน้ำฮวยมีการ ชุดลอก				๔๐๐,๐๐๐.-		เกษตรกรมีน้ำใช้ ในการเกษตร	ประชาชนมีน้ำ อุปโภค บริโภค และใช้ทำ การเกษตรในช่วง แล้ง	สำนักปลัด
๗	โครงการอนุรักษ์พันธุกรรมพืช อันเนื่องมาจากพระราชดำริ สมเด็จพระเทพรัตนราชสุดาฯ สยามบรมราชกุมารี ต.บ้านม่วง	เพื่อสำรวจความ หลากหลาย ทรัพยากร ทางธรรมชาติ	การอนุรักษ์พันธุกรรมพืช ในพื้นที่ตำบลบ้านม่วง		๕๐,๐๐๐.-	๕๐,๐๐๐.-	๕๐,๐๐๐.-	๕๐,๐๐๐.-	ประชาชน ร้อยละ ๔๐ มีการอนุรักษ์ พันธุกรรมพืช	เพื่อปกป้องและ รักษาทรัพยากร ทางธรรมชาติ ให้คงอยู่สืบไป	สำนักปลัด
	<b>รวม ๗ โครงการ</b>	-	-	-	๒๔๐,๐๐๐.-	๒๔๐,๐๐๐.-	๖๔๐,๐๐๐.-	๒๔๐,๐๐๐.-	-	-	-

## ๔.๔ แผนงานศาสนาวัฒนธรรมและนันทนาการ

ที่	โครงการ	วัตถุประสงค์	เป้าหมาย (ผลผลิตของ โครงการ)	งบประมาณ					ตัวชี้วัด (KPI)	ผลที่คาดว่าจะ ได้รับ	หน่วยงาน รับผิดชอบ หลัก
				๒๕๖๑ (บาท)	๒๕๖๒ (บาท)	๒๕๖๓ (บาท)	๒๕๖๔ (บาท)	๒๕๖๕ (บาท)			
๑	โครงการเข้าร่วมแข่งขันกีฬานาคราชเกมส์	เพื่อเชื่อมสัมพันธ์อันดีระหว่างท้องถิ่นในอำเภอสังขม	คณะผู้บริหาร ส.อบต. พนักงาน เข้าร่วมแข่งขันกีฬานาคราชเกมส์ ปีละ ๑ ครั้ง			๓๐,๐๐๐.-	๓๐,๐๐๐.-	๓๐,๐๐๐.-	คณะผู้บริหาร ส.อบต. พนักงาน ทุกคนเข้าร่วมแข่งขันกีฬานาคราชเกมส์	เกิดความสามัคคีและเชื่อมสัมพันธ์ไมตรีอันดีระหว่างท้องถิ่นในท้องถิ่นด้วยกัน	กองการศึกษาฯ
๒	โครงการจัดส่งนักกีฬาเข้าร่วมแข่งขันกีฬาระดับอำเภอ	เพื่อเชื่อมสัมพันธ์อันดีระหว่างท้องถิ่นในอำเภอสังขม	จัดส่งนักกีฬาเข้าร่วมแข่งขันกีฬาระดับอำเภอ			๓๐,๐๐๐.-	๓๐,๐๐๐.-	๓๐,๐๐๐.-	จัดส่งเยาวชนที่มีความสามารถด้านกีฬาเข้าร่วมแข่งขันกีฬา	เกิดความสามัคคีระหว่างนักกีฬาดังกล่าวและรู้จักใช้เวลาว่างให้เกิดประโยชน์	กองการศึกษาฯ
๓	โครงการแข่งขันกีฬาตำบลบ้านม่วงด้านยาเสพติด	เพื่อเชื่อมสัมพันธ์อันดีระหว่างท้องถิ่นในอำเภอสังขม	จัดแข่งขันกีฬาตำบลบ้านม่วงด้านยาเสพติด ปีละ ๑ ครั้ง		๗๐,๐๐๐.-	๗๐,๐๐๐.-	๗๐,๐๐๐.-	๗๐,๐๐๐.-	เยาวชนและประชาชน ร้อยละ ๘๐ เข้าร่วมการแข่งขันกีฬาตำบล	เกิดความสามัคคีและ เชื่อมสัมพันธ์ไมตรีอันดี ระหว่างคนในตำบลบ้านม่วง	กองการศึกษาฯ
	รวม ๓ โครงการ	-	-	-	๗๐,๐๐๐.-	๑๓๐,๐๐๐.-	๑๓๐,๐๐๐.-	๑๓๐,๐๐๐.-	-	-	-

ก. ยุทธศาสตร์จังหวัดที่ ๕ พัฒนาระบบการให้บริการประชาชนสู่มาตรฐานสากล

ข. ยุทธศาสตร์การพัฒนาของ อปท. ในเขตจังหวัดที่ ๔ การปรับปรุงการบริหารจัดการภายในองค์กรปกครองส่วนท้องถิ่น

๕. ยุทธศาสตร์การพัฒนาด้านการบริหารจัดการบ้านเมืองที่ดี

๕.๑ แผนงานบริหารงานทั่วไป

ที่	โครงการ	วัตถุประสงค์	เป้าหมาย (ผลผลิตของ โครงการ)	งบประมาณ					ตัวชี้วัด (KPI)	ผลที่คาดว่าจะ ได้รับ	หน่วยงาน รับผิดชอบ หลัก
				๒๕๖๑ (บาท)	๒๕๖๒ (บาท)	๒๕๖๓ (บาท)	๒๕๖๔ (บาท)	๒๕๖๕ (บาท)			
๑	โครงการอบรมคุณธรรมและจริยธรรมของผู้บริหาร สมาชิกสภาฯ พนักงานส่วนตำบล พนักงานจ้าง ลูกจ้าง ของ อบต. บ้านม่วง และกิจกรรม Big Cleaning Day	เพื่อให้ผู้บริหาร สมาชิกสภาฯ พนักงานส่วนตำบล พนักงานจ้าง และ ลูกจ้างคุณธรรมและจริยธรรมในการทำงาน และทำความสะอาดที่สาธารณะให้สะอาด	อบรมคุณธรรมและจริยธรรมให้กับผู้บริหาร สมาชิกสภาฯ พนักงานส่วนตำบล พนักงานจ้าง และลูกจ้าง ของ อบต. บ้านม่วง และจัดกิจกรรม Big Cleaning Day		๒๐,๐๐๐.-	๒๐,๐๐๐.-	๒๐,๐๐๐.-	๒๐,๐๐๐.-	ร้อยละ ๙๐ นำมา เป็นแนวทางในการ ปฏิบัติงานและ ดำเนินชีวิต	ผู้บริหารสมาชิกสภาฯ พนักงานส่วนตำบล พนักงานจ้าง และลูกจ้าง อบต. บ้านม่วง มีคุณธรรม จริยธรรมในการทำงานมากยิ่งขึ้น	สำนักปลัด
๒	โครงการฝึกอบรมเพิ่มประสิทธิภาพในการบริหารงานของผู้บริหาร สมาชิกสภาฯ พนักงานส่วนตำบล พนักงานจ้าง ลูกจ้าง และผู้นำชุมชน	เพื่อความรู้มาพัฒนาองค์กรให้มีประสิทธิภาพมากขึ้น	ผู้บริหาร สมาชิกสภาฯ พนักงานส่วนตำบล พนักงานจ้าง ลูกจ้าง และผู้นำชุมชน ตำบลบ้านม่วง		๔๐๐,๐๐๐.-	๔๐๐,๐๐๐.-	๔๐๐,๐๐๐.-	๔๐๐,๐๐๐.-	จำนวนผู้ที่เข้าร่วมโครงการ ร้อยละ ๑๐๐ มีความรู้มาพัฒนาองค์กร	ผู้บริหาร สมาชิกสภาฯ พนักงานส่วนตำบล พนักงานจ้าง ลูกจ้าง และผู้นำชุมชน ต.บ้านม่วง นำความรู้มาพัฒนาองค์กรมีประสิทธิภาพ	สำนักปลัด
๓	โครงการจัดเก็บภาษีเคลื่อนที่ และการประชาสัมพันธ์การจัดเก็บภาษีตำบลบ้านม่วง	เพื่อบริการประชาชน และจัดเก็บภาษีมีประสิทธิภาพ	จัดเก็บภาษีประชาชนที่มีที่ดิน/ กิจการที่อยู่ในเขตตำบลบ้านม่วง		๕,๐๐๐.-	๕,๐๐๐.-	๕,๐๐๐.-	๕,๐๐๐.-	สามารถจัดเก็บภาษีได้ไม่น้อยกว่า ร้อยละ ๗๐	รายได้ที่เพิ่มขึ้นของ อบต.	กองคลัง

ที่	โครงการ	วัตถุประสงค์	เป้าหมาย (ผลผลิตของ โครงการ)	งบประมาณ					ตัวชี้วัด (KPI)	ผลที่คาดว่าจะ ได้รับ	หน่วยงาน รับผิดชอบ หลัก
				๒๕๖๑ (บาท)	๒๕๖๒ (บาท)	๒๕๖๓ (บาท)	๒๕๖๔ (บาท)	๒๕๖๕ (บาท)			
๔	โครงการจัดทำแผนที่ภาษีตำบลบ้านม่วง	เพื่อใช้เป็นฐานข้อมูลสำคัญ ที่รวบรวมทรัพย์สินของประชาชน ในเขต อบต. ใช้เป็นเครื่องมือในการเพิ่มประสิทธิภาพการจัดเก็บรายได้ของ อบต.	จัดทำแผนที่ภาษีตำบลบ้านม่วง จำนวน ๗ หมู่บ้าน		๑๐๐,๐๐๐.-	๑๐๐,๐๐๐.-	๑๐๐,๐๐๐.-	๑๐๐,๐๐๐.-	สามารถสำรวจรวบรวมข้อมูลทรัพย์สินของประชาชนมาใช้เป็นเครื่องมือในการจัดเก็บได้รายไม่น้อยกว่าร้อยละ ๗๐	นำฐานข้อมูลมาใช้ในการวางแผนพัฒนาด้านต่างๆ ได้อย่างมีประสิทธิภาพ	กองคลัง
๕	โครงการวันท้องถิ่นไทย	เพื่อรำลึกถึงพระมหากรุณาธิคุณของผู้ก่อตั้ง อบต.	จัดกิจกรรมวันท้องถิ่นไทย ปีละ ๑ ครั้ง			๑๕,๐๐๐.-	๑๕,๐๐๐.-	๑๕,๐๐๐.-	คณะผู้บริหาร สมาชิกสภา ข้าราชการ พนักงานและ ลูกจ้าง เข้าร่วมกิจกรรม ร้อยละ ๑๐๐	คณะผู้บริหาร สมาชิกสภา ข้าราชการ พนักงานและ ลูกจ้าง มีความสามัคคีมีสัมพันธไมตรีอันดีระหว่างท้องถิ่นในท้องถิ่น	สำนักปลัด
๖	โครงการปรับปรุงภูมิทัศน์บริเวณด้านหน้า อบต.บ้านม่วง	เพื่อปรับปรุงภูมิทัศน์บริเวณด้านหน้า อบต.บ้านม่วง ให้สะอาด สวยงาม	ปรับปรุงภูมิทัศน์บริเวณด้านหน้า อบต.บ้านม่วง			๒๐๐,๐๐๐.-	๒๐๐,๐๐๐.-	๒๐๐,๐๐๐.-	บ้านม่วง อบต. มีภูมิทัศน์ดีขึ้น ร้อยละ ๘๐	อบต.บ้านม่วง มีภูมิทัศน์ที่สวยงาม สะอาดเรียบร้อย	สำนักปลัด
๗	ค่าใช้จ่ายสำหรับการเลือกตั้งขององค์กรปกครองส่วนท้องถิ่น	เพื่อใช้ในการเลือกตั้งท้องถิ่นในพื้นที่	จัดการเลือกตั้งขององค์กรปกครองส่วนท้องถิ่น			๓๐๐,๐๐๐.-	๓๐๐,๐๐๐.-	๓๐๐,๐๐๐.-	ประชาชน ร้อยละ ๙๕ ใส่ใจ การเลือกตั้งของตนเอง	ประชาชนใส่ใจ การเลือกตั้งของตนเอง	สำนักปลัด



ที่	โครงการ	วัตถุประสงค์	เป้าหมาย (ผลผลิตของ โครงการ)	งบประมาณ					ตัวชี้วัด (KPI)	ผลที่คาดว่าจะได้รับ	หน่วยงาน รับผิดชอบ หลัก
				๒๕๖๑ (บาท)	๒๕๖๒ (บาท)	๒๕๖๓ (บาท)	๒๕๖๔ (บาท)	๒๕๖๕ (บาท)			
๘	โครงการท้องถิ่นไทยใส่ใจ ความสะอาด คนในชาติ มีความสุข	เพื่อส่งเสริมให้ ประชาชนรักษา ความสะอาด และ มีสุขภาพแข็งแรง	จัดกิจกรรมท้องถิ่นไทย ใส่ใจความสะอาด คนในชาติมีความสุข ตำบลบ้านม่วง		๓๐,๐๐๐.-	๓๐,๐๐๐.-	๓๐,๐๐๐.-	๓๐,๐๐๐.-	ร้อยละ ๗๐ ประชาชนมีการ รักษาความ สะอาดในชุมชน	หมู่บ้านสะอาด ประชาชนอยู่ดี มีความสุข	สำนักปลัด
๙	โครงการองค์กรปกครองส่วน ท้องถิ่นดีเด่นด้านการบริหาร และการจัดการรักษาความ สะอาดระดับจังหวัด	เพื่อส่งเสริมการ ประกวดหมู่บ้าน สะอาด	องค์กรปกครองส่วน ท้องถิ่นดีเด่นด้านการ บริหารและการจัดการ รักษาความสะอาดระดับ จังหวัด		๑๐,๐๐๐.-	๑๐,๐๐๐.-	๑๐,๐๐๐.-	๑๐,๐๐๐.-	ร้อยละ ๑๐๐ ของหมู่บ้าน มีการ จัดการรักษาความ สะอาด	หมู่บ้านต้นแบบ ของความสะอาด	สำนักปลัด
	รวม ๙ โครงการ	-	-	-	๕๖๕,๐๐๐.-	๑,๐๘๐,๐๐๐.-	๑,๐๘๐,๐๐๐.-	๑,๐๘๐,๐๐๐.-	-	-	-

## ๕.๒ แผนงานสร้างความเข้มแข็งของชุมชน

ที่	โครงการ	วัตถุประสงค์	เป้าหมาย (ผลผลิตของ โครงการ)	งบประมาณ					ตัวชี้วัด (KPI)	ผลที่คาดว่าจะ ได้รับ	หน่วยงาน รับผิดชอบ หลัก
				๒๕๖๑ (บาท)	๒๕๖๒ (บาท)	๒๕๖๓ (บาท)	๒๕๖๔ (บาท)	๒๕๖๕ (บาท)			
๑	โครงการบ้านสวยเมืองสุข	เพื่อสร้างจิตสำนึก ในการรักษาความ สะอาดของคน ในชุมชน	จัดกิจกรรมบ้านสวย เมืองสุข ตำบลบ้านม่วง		๒๐,๐๐๐.-	๒๐,๐๐๐.-	๒๐,๐๐๐.-	๒๐,๐๐๐.-	จำนวนหมู่บ้านที่ เข้าร่วมโครงการ ไม่น้อยกว่า ร้อยละ ๕๐	ประชาชนในพื้นที่ มีสภาพแวดล้อม ที่ดีขึ้นในแต่ละ หมู่บ้าน	สำนักปลัด
๒	โครงการ อบต.สัญจร เคลื่อนที่ ให้บริการประชาชน	เพื่อให้บริการ ประชาชนนอก สถานที่	ออก อบต.สัญจรเคลื่อนที่ ให้บริการประชาชน ตามหมู่บ้านต่างๆ ในเขตตำบลบ้านม่วง		๓๐,๐๐๐.-	๓๐,๐๐๐.-	๓๐,๐๐๐.-	๓๐,๐๐๐.-	ประชาชนในพื้นที่ เข้าร่วมโครงการฯ ร้อยละ ๖๐	ประชาชนเข้าใจ บทบาทหน้าที่ของ อบต.	สำนักปลัด
๓	โครงการประชุมประชาคม หมู่บ้าน	เพื่อส่งเสริม กระบวนการเรียนรู้ และขับเคลื่อนการ พัฒนาชุมชนของ ตนเอง	ประชุมประชาคมหมู่บ้าน เพื่อปัญหาความต้องการ ของประชาชนมาแก้ไข ปรับปรุง		๒๐,๐๐๐.-	๒๐,๐๐๐.-	๒๐,๐๐๐.-	๒๐,๐๐๐.-	ร้อยละ ๘๐ ได้รับฟังปัญหา และลดความ ต้องการของ ประชาชน	ประชาชนมี กระบวนการ เรียนรู้ และ ขับเคลื่อนการ พัฒนาชุมชนของ ตนเอง	สำนักปลัด
๔	อุดหนุนสำนักงานเหล่ากาชาด จังหวัดหนองคาย ตามโครงการ กิจกรรมเหล่ากาชาดจังหวัด หนองคาย	เพื่อส่งเสริมกิจกรรม งานกาชาดจังหวัด หนองคาย	ส่งเสริมและสนับสนุน กิจกรรมของสำนักงาน เหล่ากาชาดจังหวัด หนองคาย		๑๐,๐๐๐.-	๑๐,๐๐๐.-	๑๐,๐๐๐.-	๑๐,๐๐๐.-	ร้อยละ ๘๐ ของตำบลบ้านม่วง มีส่วนร่วมในการ ส่งเสริมกิจกรรม อันเป็นสาธารณะ ประโยชน์	ประชาชนที่ เดือดร้อนได้รับ ความช่วยเหลือ เพื่อบรรเทาความ เดือดร้อน	สำนักปลัด

ที่	โครงการ	วัตถุประสงค์	เป้าหมาย (ผลผลิตของ โครงการ)	งบประมาณ					ตัวชี้วัด (KPI)	ผลที่คาดว่าจะได้รับ	หน่วยงาน รับผิดชอบ หลัก
				๒๕๖๑ (บาท)	๒๕๖๒ (บาท)	๒๕๖๓ (บาท)	๒๕๖๔ (บาท)	๒๕๖๕ (บาท)			
๕	อุดหนุนที่ทำการปกครองอำเภอ สังคมตามโครงการจัดงาน พระราชพิธี งานรัฐพิธี และ งานสำคัญในส่วนภูมิภาค	เพื่อสนับสนุน การจัดงานพระราช พิธี งานรัฐพิธี และ งานสำคัญในส่วน ภูมิภาคของอำเภอ สังคม	สนับสนุนกิจกรรมงาน พระราชพิธี งานรัฐพิธี และงานสำคัญในส่วน ภูมิภาคของอำเภอสังคม		๑๘,๐๐๐.-	๑๘,๐๐๐.-	๑๘,๐๐๐.-	๑๘,๐๐๐.-	อบต.บ้านม่วง สนับสนุนการจัด งานรัฐพิธี งานพิธี ร้อยละ ๑๐๐	อบต.บ้านม่วงได้ ร่วมงานรัฐพิธี งาน พิธี เพื่อรำลึกถึง พระมหากษัตริย์	สำนักปลัด
	รวม ๕ โครงการ	-	-	-	๙๘,๐๐๐	๙๘,๐๐๐	๙๘,๐๐๐	๙๘,๐๐๐	-	-	-

ก. ยุทธศาสตร์จังหวัดที่ ๒ ยกระดับสังคมให้เป็นเมืองน่าอยู่

ข. ยุทธศาสตร์การพัฒนาของ อปท. ในเขตจังหวัดที่ ๓ ส่งเสริมการท่องเที่ยวเชิงอนุรักษ์ ประเพณี และวัฒนธรรมตามฤดูกาล

๖. ยุทธศาสตร์การพัฒนาด้านศิลปะ วัฒนธรรม จารีตประเพณี และภูมิปัญญาท้องถิ่น

๖.๑ แผนงานการศาสนาวัฒนธรรมและนันทนาการ

ที่	โครงการ	วัตถุประสงค์	เป้าหมาย (ผลผลิตของ โครงการ)	งบประมาณ					ตัวชี้วัด (KPI)	ผลที่คาดว่าจะได้รับ	หน่วยงาน รับผิดชอบ หลัก
				๒๕๖๑ (บาท)	๒๕๖๒ (บาท)	๒๕๖๓ (บาท)	๒๕๖๔ (บาท)	๒๕๖๕ (บาท)			
๑	โครงการจัดงานประเพณี กล้วยน้ำว้า	เพื่อนำผลไม้ สินค้า ของดีตำบลบ้านม่วง มาจัดแสดง ในงาน เทศกาลกล้วยน้ำว้า	จัดงานประเพณี กล้วยน้ำว้าร่วมกับ อำเภอสังขม			๖๐,๐๐๐.-	๖๐,๐๐๐.-	๖๐,๐๐๐.-	นำสินค้าในตำบล มาประชาสัมพันธ์ เพื่อเพิ่มรายได้ ร้อยละ ๘๐ ขึ้นไป	ประชาชนในเขต พื้นที่ตำบล บ้านม่วงมีรายได้ เพิ่มขึ้น	กอง การศึกษา ศาสนาและ วัฒนธรรม
๒	โครงการแข่งขันเรือพาย	เพื่อสืบทอด วัฒนธรรมและ ส่งเสริมสนับสนุน การแข่งขันเรือ ประเพณีของตำบล บ้านม่วง	จัดการแข่งขันเรือพาย ในตำบลบ้านม่วง			๑๐๐,๐๐๐.-	๑๐๐,๐๐๐.-	๑๐๐,๐๐๐.-	ร้อยละ ๖๐ ขึ้นไป ประชาชนในเขต พื้นที่ตำบล บ้านม่วงได้ร่วมกัน อนุรักษ์ประเพณี ท้องถิ่น	ประชาชนในเขต พื้นที่ตำบลบ้าน ม่วงได้สืบทอด อนุรักษ์ประเพณี ท้องถิ่นสืบไป	กอง การศึกษา ศาสนาและ วัฒนธรรม
๓	โครงการจัดงานประเพณี แห่เทียนเข้าพรรษา	เพื่อสืบทอด วัฒนธรรมและ ส่งเสริมสนับสนุน ประเพณีแห่เทียน	จัดกิจกรรมสืบสาน ประเพณีแห่เทียนของ ตำบลบ้านม่วง		๓๐,๐๐๐.-	๓๐,๐๐๐.-	๓๐,๐๐๐.-	๓๐,๐๐๐.-	ประชาชนเข้าร่วม กิจกรรมสืบสาน ประเพณีถวาย เทียนร้อยละ ๖๐ ขึ้นไป	ประชาชนในเขต พื้นที่ตำบล บ้านม่วงได้ร่วมกัน อนุรักษ์ประเพณี ท้องถิ่นเพื่อเป็น แบบอย่างที่ดีสืบ กันต่อไป	กอง การศึกษา ศาสนาและ วัฒนธรรม

ที่	โครงการ	วัตถุประสงค์	เป้าหมาย (ผลผลิตของ โครงการ)	งบประมาณ					ตัวชี้วัด (KPI)	ผลที่คาดว่าจะ ได้รับ	หน่วยงาน รับผิดชอบ หลัก
				๒๕๖๑ (บาท)	๒๕๖๒ (บาท)	๒๕๖๓ (บาท)	๒๕๖๔ (บาท)	๒๕๖๕ (บาท)			
๔	อุดหนุนที่ทำการปกครองอำเภอ สังคมตามโครงการเทศกาล วันกล้วยน้ำว้า	เพื่อส่งเสริมอนุรักษ์ วัฒนธรรมประเพณี อันดีงามให้สืบทอด ทอดไป ส่งเสริมการ ท่องเที่ยว และ ส่งเสริมผลิตภัณฑ์ (OTOP) ของ ชาวอำเภอสังคม	อุดหนุนโครงการเทศกาล วันกล้วยน้ำว้า			๔๐,๐๐๐.-	๔๐,๐๐๐.-	๔๐,๐๐๐.-	ประชาชนอำเภอ สังคมมีรายได้ เพิ่มขึ้นร้อยละ ๓๐	นักท่องเที่ยวมา เที่ยวในอำเภอ สังคม มากขึ้น	สำนักปลัด
๕	อุดหนุนหน่วยราชการในการ จัดกิจกรรมการศึกษา ศาสนา ประเพณีวัฒนธรรมและประเพณี ต่างๆ	เพื่อสืบสานประเพณี ให้คงอยู่ตลอดไป	อุดหนุนหน่วยราชการใน การจัดกิจกรรมการศึกษา ศาสนา ประเพณี วัฒนธรรม และประเพณี ต่างๆ		๑๐๐,๐๐๐.-	๑๐๐,๐๐๐.-	๑๐๐,๐๐๐.-	๑๐๐,๐๐๐.-	ประชาชนร่วม กิจกรรม ประเพณี วัฒนธรรมต่างๆ ร้อยละ ๖๐ ขึ้นไป	ประชาชนในเขต พื้นที่ตำบลบ้าน ม่วงได้ร่วมกัน อนุรักษ์ประเพณี ท้องถิ่นเพื่อเป็น แบบอย่างที่ดีสืบ กันต่อไป	สำนักปลัด
๖	โครงการปฏิบัติธรรม เนื่องในวันสำคัญทางศาสนา	เพื่อส่งเสริมให้ พุทธศาสนิกชนร่วม ทำบุญและตระหนัก ถึงความสำคัญของ สถาบันพุทธศาสนา	หัวหน้าส่วนราชการ ผู้บริหารท้องถิ่น สมาชิก สภาฯ พนักงานส่วนตำบล กำนันผู้ใหญ่บ้านและ ประชาชนตำบลบ้านม่วง		๓๐,๐๐๐.-	๓๐,๐๐๐.-	๓๐,๐๐๐.-	๓๐,๐๐๐.-	ประชาชนร่วม กิจกรรม ทาง พระพุทธศาสนา ร้อยละ ๖๐ ขึ้นไป	พุทธศาสนิกชน ร่วมทำบุญและ ตระหนักถึง ความสำคัญของ สถาบันพุทธ ศาสนามากขึ้น	
	รวม ๖ โครงการ	-	-	-	๑๖๐,๐๐๐.-	๓๖๐,๐๐๐.-	๓๖๐,๐๐๐.-	๓๖๐,๐๐๐.-	-	-	-

รายละเอียดโครงการพัฒนา  
แผนพัฒนาท้องถิ่น (พ.ศ.๒๕๖๑-๒๕๖๕)  
สำหรับ โครงการที่เกี่วข้องขององค์กรปกครองส่วนท้องถิ่น  
องค์การบริหารส่วนตำบลบ้านม่วง อำเภอสังขุม จังหวัดหนองคาย

ก. ยุทธศาสตร์จังหวัดที่ ๑ ยกระดับมาตรฐาน การผลิต การค้า การลงทุน และการบริการมุ่งสู่ประชาคมอาเซียน

ข. ยุทธศาสตร์การพัฒนาของ อปท. ในเขตจังหวัดที่ ๑ พัฒนาโครงสร้างพื้นฐานและสิ่งอำนวยความสะดวกเพื่อรองรับเมืองน่าอยู่และประตูสู่เขียน

๑. ยุทธศาสตร์การพัฒนาด้านโครงสร้างพื้นฐาน

๑.๑. แผนงานอุตสาหกรรมและการโยธา

ที่	โครงการ	วัตถุประสงค์	เป้าหมาย (ผลผลิตของ โครงการ)	งบประมาณ					ตัวชี้วัด (KPI)	ผลที่คาดว่าจะ ได้รับ	หน่วยงาน รับผิดชอบ หลัก
				๒๕๖๑ (บาท)	๒๕๖๒ (บาท)	๒๕๖๓ (บาท)	๒๕๖๔ (บาท)	๒๕๖๕ (บาท)			
๑	โครงการก่อสร้างเขื่อนป้องกัน ตลิ่ง จากวัดน้ำฮวยถึงห้วยนา บ้านตาดเสริม หมู่ ๑ (ลำดับที่ ๓ ปี ๒๕๖๓)	เพื่อป้องกันการ กัดเซาะหน้าดิน ตามแนวริม แม่น้ำโขง	ก่อสร้างเขื่อนป้องกันตลิ่ง ตามแนวริมแม่น้ำโขง จากวัดน้ำฮวยถึงห้วยนา ระยะทางยาว ๑,๕๐๐ ม. (๒๐๑๘๑๑E ๒๐๐๘๘๑๗N)			๑๐๐,๐๐๐,๐๐๐.-	๑๐๐,๐๐๐,๐๐๐.-	๑๐๐,๐๐๐,๐๐๐.-	ริมแม่น้ำโขง บ้านตาดเสริม ร้อยละ ๘๐ มีเขื่อนป้องกัน ตลิ่งป้องกันน้ำ กัดเซาะหน้าดิน	ประชาชนที่อาศัย อยู่ตามแนวริม แม่น้ำโขงมีความ ปลอดภัยต่อชีวิต และทรัพย์สินที่ดีขึ้น	โยธาธิการ และผังเมือง
๒	โครงการก่อสร้างสะพาน ข้ามห้วยน้ำฮวย บ้านตาดเสริม หมู่ ๑ (ลำดับที่ ๓ ปี ๒๕๖๕)	เพื่อเชื่อมต่อ เส้นทางให้ ประชาชนสามารถ สัญจรได้สะดวก	ก่อสร้างสะพาน ข้ามห้วยน้ำฮวย ขนาด ๖ x ๖๐ ม. (๒๐๑๗๖๐N ๒๐๐๘๘๑๗E)			๑๐,๐๐๐,๐๐๐.-	๑๐,๐๐๐,๐๐๐.-	๑๐,๐๐๐,๐๐๐.-	สะพาน ข้ามห้วยน้ำฮวย บ้านตาดเสริม	ประชาชนสามารถ เดินทางได้ โดยสะดวก ปลอดภัย	โยธาธิการ และผังเมือง
๓	โครงการก่อสร้างสะพาน ข้ามห้วยตาดเสริม บ้านตาดเสริม หมู่ ๑ (ลำดับที่ ๓ ปี ๒๕๖๕)	เพื่อเชื่อมต่อ เส้นทางให้ ประชาชนสามารถ สัญจรไป-มา ได้ สะดวก	ก่อสร้างสะพาน ข้ามห้วยตาดเสริม ขนาด ๖ x ๖๐ ม. (๒๐๒๕๑๘E ๒๐๐๘๘๑๗N)			๑๐,๐๐๐,๐๐๐.-	๑๐,๐๐๐,๐๐๐.-	๑๐,๐๐๐,๐๐๐.-	สะพานข้าม ห้วยตาดเสริม บ้านตาดเสริม	ประชาชนสามารถ เดินทางได้ โดยสะดวก ปลอดภัย	โยธาธิการ และผังเมือง

ที่	โครงการ	วัตถุประสงค์	เป้าหมาย (ผลผลิตของ โครงการ)	งบประมาณ					ตัวชี้วัด (KPI)	ผลที่คาดว่าจะ ได้รับ	หน่วยงาน รับผิดชอบ หลัก
				๒๕๖๑ (บาท)	๒๕๖๒ (บาท)	๒๕๖๓ (บาท)	๒๕๖๔ (บาท)	๒๕๖๕ (บาท)			
๔	โครงการก่อสร้างสะพานข้ามห้วยชำทอง บ้านตาดเสริม หมู่ ๑ (ลำดับที่ ๓ ปี ๒๕๖๕)	เพื่อเชื่อมต่อเส้นทางให้ประชาชนสามารถสัญจรได้สะดวก	ก่อสร้างสะพานข้ามห้วยชำทอง ขนาด ๖ x ๖๐ ม. (๒๐๑๙๖๙E ๒๐๐๘๗๐๖N)			๑๐,๐๐๐,๐๐๐.-	๑๐,๐๐๐,๐๐๐.-	๑๐,๐๐๐,๐๐๐.-	สะพานข้ามห้วยชำทอง บ้านตาดเสริม	ประชาชนสามารถเดินทางได้โดยสะดวกปลอดภัย	โยธาธิการและผังเมือง
๕	โครงการก่อสร้างเขื่อนป้องกันตลิ่งฝายน้ำล้นห้วยหนองถึงทางหลวงบ้านหนอง หมู่ ๓ (ลำดับที่ ๓ ปี ๒๕๖๓)	เพื่อการป้องกันการกัดเซาะหน้าดินตามแนวริมแม่น้ำโขง	ก่อสร้างเขื่อนป้องกันตลิ่งฝายน้ำล้น ห้วยหนองถึงทางหลวง ระยะทาง ๑๐๐ ม. (๑๙๖๓๙๒E ๒๐๑๕๔๙๔N)			๑,๐๐๐,๐๐๐.-	๑,๐๐๐,๐๐๐.-	๑,๐๐๐,๐๐๐.-	ริมตลิ่งฝายน้ำล้นบ้านหนอง ร้อยละ ๘๐ มีเขื่อนป้องกันตลิ่งป้องกันน้ำกัดเซาะหน้าดิน	ประชาชนที่อาศัยอยู่ตามแนวริมตลิ่งฝายน้ำล้นมีความปลอดภัยต่อชีวิตและทรัพย์สินที่ดีขึ้น	โยธาธิการและผังเมือง
๖	โครงการก่อสร้างเขื่อนป้องกันตลิ่ง จากจุดขมิ้วบ้านหนอง ถึง จุดขมิ้วบ้านภูเขาทอง บ้านหนอง หมู่ ๓ (ลำดับที่ ๑๑ ปี ๒๕๖๕)	เพื่อการป้องกันการกัดเซาะหน้าดินตามแนวริมแม่น้ำโขง	ก่อสร้างเขื่อนป้องกันตลิ่ง จากจุดขมิ้วบ้านหนองถึงจุดขมิ้วบ้านภูเขาทอง ยาว ๗๐๐ ม. (๑๙๗๕๐๔E ๒๐๑๕๕๗๗N)			๗๕,๐๐๐,๐๐๐.-	๗๕,๐๐๐,๐๐๐.-	๗๕,๐๐๐,๐๐๐.-	ริมแม่น้ำโขงบ้านตาดเสริม ร้อยละ ๘๐ มีเขื่อนป้องกันตลิ่งป้องกันน้ำกัดเซาะหน้าดิน	ประชาชนที่อาศัยอยู่ตามแนวริมแม่น้ำโขงมีความปลอดภัยต่อชีวิตและทรัพย์สินที่ดีขึ้น	โยธาธิการและผังเมือง
๗	โครงการก่อสร้างเขื่อนป้องกันตลิ่ง จากจุดขมิ้วบ้านหนอง-ห้วยเชียงดา บ้านห้วยค้อ หมู่ ๔ (ลำดับที่ ๖ ปี ๒๕๖๓)	เพื่อการป้องกันการกัดเซาะหน้าดินตามแนวริมแม่น้ำโขง	ก่อสร้างเขื่อนป้องกันตลิ่ง จากจุดขมิ้วบ้านหนอง-ห้วยเชียงดา ระยะทางยาว ๓,๐๐๐ ม. (๑๙๗๖๙๗E ๒๐๑๕๔๑๑N)			๑๕๐,๐๐๐,๐๐๐.-	๑๕๐,๐๐๐,๐๐๐.-	๑๕๐,๐๐๐,๐๐๐.-	ริมแม่น้ำโขงบ้านหนอง ร้อยละ ๘๐ มีเขื่อนป้องกันตลิ่งป้องกันน้ำกัดเซาะหน้าดิน	ประชาชนที่อาศัยอยู่ตามแนวริมแม่น้ำโขงมีความปลอดภัยต่อชีวิตและทรัพย์สินที่ดีขึ้น	โยธาธิการและผังเมือง
๘	โครงการก่อสร้างเขื่อนป้องกันตลิ่ง สายน้ำฮวยบ้านวังมน หมู่ ๕ (ลำดับที่ ๓ ปี ๒๕๖๕)	เพื่อการป้องกันการกัดเซาะหน้าดินตามแนวริมแม่น้ำโขง	ก่อสร้างเขื่อนป้องกันตลิ่งสายน้ำฮวย ระยะทางยาว ๘๐๐ เมตร(๑๙๙๕๔๙E ๒๐๐๙๕๕๖N)			๑๐๐,๐๐๐,๐๐๐.-	๑๐๐,๐๐๐,๐๐๐.-	๑๐๐,๐๐๐,๐๐๐.-	ริมแม่น้ำโขง ร้อยละ ๘๐ มีเขื่อนป้องกันตลิ่งป้องกันน้ำกัดเซาะหน้าดิน	ประชาชนสามารถใช้ประโยชน์สาธารณะในการดำรงชีพได้เป็นอย่างดี	โยธาธิการและผังเมือง

ที่	โครงการ	วัตถุประสงค์	เป้าหมาย (ผลผลิตของ โครงการ)	งบประมาณ					ตัวชี้วัด (KPI)	ผลที่คาดว่าจะ ได้รับ	หน่วยงาน รับผิดชอบ หลัก
				๒๕๖๑ (บาท)	๒๕๖๒ (บาท)	๒๕๖๓ (บาท)	๒๕๖๔ (บาท)	๒๕๖๕ (บาท)			
๙	โครงการก่อสร้างผนัง คสล. ป้องกันดินสไลด์ จากบ้าน นายชัยมงคล บานอ่อน ถึง บ้านนายประเสริฐ บานอ่อน บ้านโนนสว่าง หมู่ ๖ (ลำดับที่ ๕ ปี ๒๕๖๕)	เพื่อป้องกันดินสไลด์และพังทลาย ทั้บ้านเรือนเสียหาย ตามริมฝั่งถนน	ก่อสร้างผนัง คสล.ป้องกัน ดินสไลด์ จากบ้าน นายชัยมงคล บานอ่อน ถึง บ้านนายประเสริฐ บานอ่อน ระยะทาง ยาว ๒๐๐ ม. (๑๙°๖๐'๔๖E ๒๐๑๕'๒๑N)				๕๐๐,๐๐๐.-	๕๐๐,๐๐๐.-	ริมฝั่งถนน ร้อยละ ๘๐ มีผนังป้องกัน ดินสไลด์	ประชาชนที่อาศัย อยู่ตามแนวบ้าน มีความปลอดภัย ต่อชีวิต และ ทรัพย์สินที่เสียหาย	กรมโยธา- ธิการและ ผังเมือง
๑๐	โครงการก่อสร้างเขื่อน ป้องกันตลิ่ง จากจุดชมวิว บ้านภูเขาทองถึงห้วยเตาปูน บ้านภูเขาทอง หมู่ ๗ (ลำดับที่ ๖ ปี ๒๕๖๕)	เพื่อป้องกัน การกัดเซาะหน้าดิน ตามแนวริมแม่น้ำโขง	ก่อสร้างเขื่อนป้องกันตลิ่ง จากจุดชมวิวบ้าน ภูเขาทอง ถึง ห้วยคำ ระยะทางยาว ๗๐๐ ม. (๑๙°๖๙'๗E ๒๐๑๕'๔๑N)				๗๕,๐๐๐,๐๐๐.-	๗๕,๐๐๐,๐๐๐.-	ริมแม่น้ำโขง ร้อยละ ๘๐ มีเขื่อนป้องกัน ตลิ่งป้องกันน้ำ กัดเซาะหน้าดิน	ประชาชน สามารถใช้ ประโยชน์ สาธารณะในการ ดำรงชีพได้เป็น อย่างดี	โยธาธิการ และผังเมือง
๑๑	โครงการก่อสร้างเขื่อน ป้องกันตลิ่ง จากห้วยคำ ถึงห้วยแก่งกล้า บ้านภูเขาทอง หมู่ ๗ (ลำดับที่ ๖ ปี ๒๕๖๕)	เพื่อป้องกัน การกัดเซาะหน้าดิน ตามแนวริมแม่น้ำโขง	ก่อสร้างเขื่อนป้องกันตลิ่ง จากห้วยคำ ถึงห้วยแก่งกล้า ระยะทางยาว ๗๐๐ ม. (๑๙°๖๙'๗E ๒๐๑๕'๔๑N)				๗๕,๐๐๐,๐๐๐.-	๗๕,๐๐๐,๐๐๐.-	ริมแม่น้ำโขง ร้อยละ ๘๐ มีเขื่อนป้องกัน ตลิ่งป้องกันน้ำ กัดเซาะหน้าดิน	ประชาชน สามารถใช้ ประโยชน์ สาธารณะในการ ดำรงชีพได้เป็น อย่างดี	โยธาธิการ และผังเมือง
	<b>รวม ๑๑ โครงการ</b>	-	-	-	-	๔๕๖,๐๐๐,๐๐๐.-	๖๐๖,๕๐๐,๐๐๐.-	๖๐๖,๕๐๐,๐๐๐.-	-	-	



## ๑.๒. แผนงานเคหะและชุมชน

ที่	โครงการ	วัตถุประสงค์	เป้าหมาย (ผลผลิตของ โครงการ)	งบประมาณ					ตัวชี้วัด (KPI)	ผลที่คาดว่าจะ ได้รับ	หน่วยงาน รับผิดชอบ หลัก
				๒๕๖๑ (บาท)	๒๕๖๒ (บาท)	๒๕๖๓ (บาท)	๒๕๖๔ (บาท)	๒๕๖๕ (บาท)			
๑	โครงการขุดเจาะบ่อบาดาล เพื่อการเกษตร บ้านตาดเสริม หมู่ ๑ (ลำดับที่ ๔ ปี ๒๕๖๓)	ขุดเจาะบ่อบาดาล เพื่อการเกษตร ในเกษตรกรรมของ หมู่บ้าน บ้านตาดเสริม	ขุดเจาะบ่อบาดาล เพื่อการเกษตร นายนายสวย บุตุดา จำนวน ๑ บ่อ (๒๐๒๔๕๑E ๒๐๐๖๘๑๒N)			๒๐๐,๐๐๐.-	๒๐๐,๐๐๐.-	๒๐๐,๐๐๐.-	เกษตรกร ๕ ครัวเรือน มีน้ำใช้ เพื่อการเกษตร	เกษตรกรมีน้ำไว้ใช้ เพาะปลูกใน หน้าแล้ง เพื่อเพิ่ม ผลผลิตใน การเกษตร	กรม ทรัพยากร น้ำบาดาล/ หน่วยงานที่ เกี่ยวข้อง
๒	โครงการก่อสร้างฝาย กักเก็บน้ำ เพื่อการเกษตร บ้านตาดเสริม หมู่ ๑ (ลำดับที่ ๔ ปี ๒๕๖๕)	เพื่อให้ประชาชน ในหมู่บ้าน ได้มีน้ำ ใช้ในการเกษตร อย่างทั่วถึงมาก ยิ่งขึ้น	ก่อสร้างฝายกักเก็บน้ำ เพื่อการเกษตร จำนวน ๕ จุด ๑. ไร่นายไสว ทองสะโคม ขนาด ๒๐ ม. (๒๐๑๔๗๐E ๒๐๐๗๘๕๐) ๒. ไร่นางทองใบ พิมพโพธิ์พันธ์ ขนาด ๒๐ ม. (๒๐๑๕๕๘E ๒๐๐๗๙๒๕) ๓. ไร่นายสมภาร แสนคำภูมิ ขนาด ๒๐ ม. (๒๐๒๙๖๒E ๒๐๖๓๐๔) ๔. ไร่นายครอง ทองสะโคม ขนาด ๒๐ ม. (๒๐๐๘๕๐E๒๐๐๘๖๖๙N) ๕. วัดตาดน้อย ขนาด ๒๐ ม. (๒๐๑๗๑๘E ๒๐๐๖๗๖๔)			๕๐๐,๐๐๐.-	๕๐๐,๐๐๐.-	๕๐๐,๐๐๐.-	ประชาชน ร้อยละ ๙๐ มีน้ำใช้ เพื่อการเกษตร	เพื่อให้ประชาชนใน หมู่บ้าน ได้มีน้ำใช้ ในการเกษตรอย่าง ทั่วถึงมากยิ่งขึ้น	กรม ชลประทาน/ หน่วยงานที่ เกี่ยวข้อง
๓	โครงการขุดเจาะบ่อบาดาล เพื่อการเกษตร สายห้วยตาด บ้านหนอง หมู่ ๓ (ลำดับที่ ๑๐ ปี ๒๕๖๕)	ขุดเจาะบ่อบาดาล เพื่อการเกษตร ในเกษตรกรรมของ หมู่บ้านบ้านหนอง	ขุดเจาะบ่อบาดาล เพื่อการเกษตร จำนวน ๑ บ่อ (๑๙๖๑๒๒E ๒๐๑๒๕๖๑N)			๑๐๐,๐๐๐.-	๑๐๐,๐๐๐.-	๑๐๐,๐๐๐.-	เกษตรกร ๕ ครัวเรือน มีน้ำใช้เพื่อ การเกษตร	เกษตรกรมีน้ำไว้ใช้ เพาะปลูกใน หน้าแล้ง เพื่อเพิ่ม ผลผลิตใน การเกษตร	กองช่าง/ ทรัพยากรน้ำ บาดาล

ที่	โครงการ	วัตถุประสงค์	เป้าหมาย (ผลผลิตของ โครงการ)	งบประมาณ					ตัวชี้วัด (KPI)	ผลที่คาดว่าจะ ได้รับ	หน่วยงาน รับผิดชอบ หลัก
				๒๕๖๑ (บาท)	๒๕๖๒ (บาท)	๒๕๖๓ (บาท)	๒๕๖๔ (บาท)	๒๕๖๕ (บาท)			
๔	โครงการขุดเจาะบ่อบาดาล เพื่อการเกษตร สายห้วยหนอง บ้านหนอง หมู่ ๓ (ลำดับที่ ๑๐ ปี ๒๕๖๕)	ขุดเจาะบ่อบาดาล เพื่อการเกษตร ในเกษตรกรรมของ หมู่บ้านบ้านหนอง	ขุดเจาะบ่อบาดาล เพื่อการเกษตร จำนวน ๑ บ่อ (๑๙๕๘๓๔E ๒๐๑๓๑๐๐N)				๑๐๐,๐๐๐.-	๑๐๐,๐๐๐.-	เกษตรกร ๕ ครัวเรือน มี น้ำใช้เพื่อ การเกษตร	เกษตรกรมีน้ำไว้ ใช้เพาะปลูก ในหน้าแล้ง เพื่อเพิ่มผลผลิต ในการเกษตร	กองช่าง/ ทรัพยากร น้ำบาดาล
๕	โครงการก่อสร้างระบบ ประปาใต้ดินหมู่บ้าน บ้านโนนสว่าง หมู่ ๖ (ลำดับที่ ๔ ปี ๒๕๖๔)	เพื่อให้ประชาชน มีน้ำบริโภคอุปโภค เพิ่มมากขึ้น	ก่อสร้างระบบประปาผิวดิน ใต้ดินหมู่บ้าน (๑๙๕๐๒๕E ๒๐๑๔๘๗๙N)				๒,๕๐๐,๐๐๐.-	๒,๕๐๐,๐๐๐.-	ประชาชนร้อยละ ๑๐๐ มี น้ำประปาที่ สะอาดใช้ อุปโภคบริโภค อย่างเพียงพอ	ประชาชนมีน้ำ สำหรับอุปโภค/ บริโภคและถูก สุขลักษณะมาก ขึ้น	กรม ทรัพยากร น้ำ
๖	โครงการขุดเจาะบ่อบาดาล เพื่อการเกษตร บ้านโนนสว่าง หมู่ ๖ (ลำดับที่ ๔ ปี ๒๕๖๕)	ขุดเจาะบ่อบาดาล เพื่อการเกษตรใน เกษตรกรรมของ หมู่บ้าน	ขุดเจาะบ่อบาดาล เพื่อการเกษตร จำนวน ๑ บ่อ (๑๙๖๓๙๒E ๒๐๑๕๔๙๔N)				๒๐๐,๐๐๐.-	๒๐๐,๐๐๐.-	เกษตรกร ๕ ครัวเรือน มี น้ำใช้เพื่อ การเกษตร	เกษตรกรมีน้ำไว้ ใช้เพาะปลูก ในหน้าแล้ง เพื่อเพิ่มผลผลิต ในการเกษตร	กองช่าง/ ทรัพยากร น้ำบาดาล
๗	โครงการขุดเจาะบ่อบาดาล เพื่อการเกษตร ไร่นางหนูรัตน์ ชัชวาล บ้านภูเขาทอง หมู่ ๗ (ลำดับที่ ๖ ปี ๒๕๖๓)	ขุดเจาะบ่อบาดาล เพื่อการเกษตรใน เกษตรกรรมของ หมู่บ้าน	ขุดเจาะบ่อบาดาล เพื่อการเกษตร ไร่นางหนูรัตน์ ชัชวาล จำนวน ๑ บ่อ (๑๙๗๖๕๗E ๒๐๑๓๗๖๗N)			๒๐๐,๐๐๐.-	๒๐๐,๐๐๐.-	๒๐๐,๐๐๐.-	เกษตรกร ๕ ครัวเรือน มีน้ำใช้เพื่อ การเกษตร	เกษตรกรมีน้ำไว้ ใช้เพาะปลูก ในหน้าแล้ง เพื่อเพิ่มผลผลิต ในการเกษตร	กองช่าง/ ทรัพยากร น้ำบาดาล
๘	โครงการขุดเจาะบ่อบาดาล เพื่อการเกษตรไร่ นายผาย พิบุรณ์ บ้านภูเขาทอง หมู่ ๗ (ลำดับที่ ๗ ปี ๒๕๖๓)	เพื่อเจาะบ่อบาดาล เพื่อการเกษตรใน การเพาะปลูกใน ฤดูแล้ง	สร้างบ่อบาดาล เพื่อการเกษตร ไร่นายผาย พิบุรณ์ จำนวน ๑ บ่อ (๑๙๗๐๒๐E ๒๐๑๔๘๗๙N)			๒๐๐,๐๐๐.-	๒๐๐,๐๐๐.-	๒๐๐,๐๐๐.-	เกษตรกร ๕ ครัวเรือน มีน้ำใช้เพื่อ การเกษตร	เกษตรกรมีน้ำไว้ ใช้เพาะปลูก ในหน้าแล้ง เพื่อเพิ่มผลผลิต ในการเกษตร	กองช่าง/ ทรัพยากร น้ำบาดาล

ที่	โครงการ	วัตถุประสงค์	เป้าหมาย (ผลผลิตของ โครงการ)	งบประมาณ					ตัวชี้วัด (KPI)	ผลที่คาดว่าจะ ได้รับ	หน่วยงาน รับผิดชอบ หลัก
				๒๕๖๑ (บาท)	๒๕๖๒ (บาท)	๒๕๖๓ (บาท)	๒๕๖๔ (บาท)	๒๕๖๕ (บาท)			
๙	โครงการขุดเจาะบ่อบาดาล เพื่อการเกษตร นายนายชาติตระการ ชานัย บ้านภูเขาทอง หมู่ ๗ (ลำดับที่ ๘ ปี ๒๕๖๓)	เพื่อเจาะบ่อบาดาล เพื่อการเกษตร ในการเพาะปลูก ในฤดูแล้ง	สร้างบ่อบาดาล เพื่อการเกษตร นายนายชาติตระการ ชานัย จำนวน ๑ บ่อ (๑๙๗๘๖๓E ๒๐๑๕๑๓๐N)			๒๐๐,๐๐๐.-	๒๐๐,๐๐๐.-	๒๐๐,๐๐๐.-	เกษตรกร ๕ ครัวเรือน มีน้ำใช้เพื่อ การเกษตร	เกษตรกรมีน้ำ ไว้ใช้เพาะปลูก ในหน้าแล้ง เพื่อเพิ่มผลผลิต ในการเกษตร	กองช่าง/ ทรัพยากร น้ำบาดาล
๑๐	โครงการขุดเจาะบ่อบาดาล เพื่อการเกษตร นางนางรูป สมภักดี บ้านภูเขาทอง หมู่ ๗ (ลำดับที่ ๙ ปี ๒๕๖๓)	เพื่อเจาะบ่อบาดาล เพื่อการเกษตร ในการเพาะปลูก ในฤดูแล้ง	สร้างบ่อบาดาล เพื่อการเกษตร นางนางรูป สมภักดี จำนวน ๑ บ่อ (๑๙๘๐๖๕E ๒๐๑๕๐๗๙N)			๒๐๐,๐๐๐.-	๒๐๐,๐๐๐.-	๒๐๐,๐๐๐.-	เกษตรกร ๕ ครัวเรือน มีน้ำใช้เพื่อ การเกษตร	เกษตรกรมีน้ำ ไว้ใช้เพาะปลูก ในหน้าแล้ง เพื่อเพิ่มผลผลิต ในการเกษตร	กองช่าง/ ทรัพยากร น้ำบาดาล
๑๑	โครงการขุดเจาะบ่อบาดาล เพื่อการเกษตร ไรร่างลัดดาวัลย์ รอบัน บ้านภูเขาทอง หมู่ ๗ (ลำดับที่ ๙ ปี ๒๕๖๓)	เพื่อเจาะบ่อบาดาล เพื่อการเกษตร ในการเพาะปลูก ในฤดูแล้ง	สร้างบ่อบาดาล เพื่อการเกษตร ไรร่างลัดดาวัลย์ รอบัน จำนวน ๑ บ่อ (๑๙๘๐๕๗E ๒๐๑๕๖๗๓N)			๒๐๐,๐๐๐.-	๒๐๐,๐๐๐.-	๒๐๐,๐๐๐.-	เกษตรกร ๕ ครัวเรือน มีน้ำใช้เพื่อ การเกษตร	เกษตรกรมีน้ำ ไว้ใช้เพาะปลูก ในหน้าแล้ง เพื่อเพิ่มผลผลิต ในการเกษตร	กองช่าง/ ทรัพยากร น้ำบาดาล
๑๑	โครงการก่อสร้างคลองส่งน้ำ เพื่อการเกษตร สายนาหว่า -ภูเขาทอง จากบ้านภูเขาทองถึง บ้านม่วง บ้านภูเขาทอง หมู่ ๗ (ลำดับที่ ๔ ปี ๒๕๖๕)	เพื่อสร้างคลองส่งน้ำ เพื่อการเกษตร ไว้ใช้ เพาะปลูกได้อย่าง ทั่วถึง	คลองส่งน้ำเพื่อการเกษตร สายนาหว่า -ภูเขาทอง จากบ้านภูเขาทองถึง บ้านม่วง จำนวน ๑ สาย ระยะทางยาว ๔,๐๐๐ ม. (๑๙๗๕๐๔E ๒๐๑๕๕๗๗N)			๒๐,๐๐๐,๐๐๐.-	๒๐,๐๐๐,๐๐๐.-	๒๐,๐๐๐,๐๐๐.-	ประชาชน ร้อยละ ๘๐ มีน้ำใช้ในการ เกษตร อย่างเพียงพอ	ประชาชน ในพื้นที่มีน้ำใช้ เพื่อการทำ การเกษตร	กรม ชลประทาน
	รวม ๑๑ โครงการ	-	-	-	-	๒๑,๘๐๐,๐๐๐.-	๒๑,๖๐๐,๐๐๐.-	๒๑,๖๐๐,๐๐๐.-	-	-	

**บัญชีครุภัณฑ์**  
**แผนพัฒนาท้องถิ่น (พ.ศ.๒๕๖๑-๒๕๖๕)**  
**องค์การบริหารส่วนตำบลบ้านม่วง อำเภอสว่าง จังหวัดหนองคาย**

ที่	แผนงาน	หมวด	ประเภท	เป้าหมาย(ผลผลิตของครุภัณฑ์)	งบประมาณ					หน่วยงานที่ รับผิดชอบหลัก	
					๒๕๖๑ (บาท)	๒๕๖๒ (บาท)	๒๕๖๓ (บาท)	๒๕๖๔ (บาท)	๒๕๖๕ (บาท)		
๑	แผนงานบริหารงานทั่วไป	ครุภัณฑ์	ครุภัณฑ์สำนักงาน	จัดซื้อเครื่องปรับอากาศแบบแยกส่วน แบบตั้งพื้นหรือแบบแขวน ขนาด ๓๖,๐๐๐ บีทียู จำนวน ๑ เครื่อง คุณสมบัติ ดังนี้ ๑) ขนาดที่กำหนดเป็นขนาดไม่ต่ำกว่า ๓๖,๐๐๐ บีทียู ๒) ราคาที่กำหนดเป็นราคารวมค่าติดตั้ง ๓) เครื่องปรับอากาศที่มีความสามารถในการทำความเย็น ขนาดไม่เกิน ๔๐,๐๐๐ บีทียู ต้องได้รับการรับรองมาตรฐาน ๔) ต้องเป็นเครื่องปรับอากาศที่ประกอบสำเร็จรูป ทั้งชุด ทั้งหน่วยส่งความเย็นและหน่วยระบายความร้อนจากโรงงานเดียวกัน ๕) มีความหน่วงเวลาการทำงานของคอมเพรสเซอร์ ๖) การติดตั้งเครื่องปรับอากาศ (๑) แบบแยกส่วน ประกอบด้วยอุปกรณ์ ดังนี้ สวิทช์ ๑ ตัว ท่อทองแดงไปกลับหุ้มฉนวนยาว ๔ เมตร สายไฟยาวไม่เกิน ๑๕ เมตร		๔๗,๐๐๐.-					สำนักปลัด
๒	แผนงานบริหารงานทั่วไป	ครุภัณฑ์	ครุภัณฑ์สำนักงาน	จัดซื้อพัดลมติดผนัง		๖,๐๐๐.-	๒๐,๐๐๐.-	๒๐,๐๐๐.-	๒๐,๐๐๐.-	สำนักปลัด	
๓	แผนงานบริหารงานทั่วไป	ครุภัณฑ์	ครุภัณฑ์สำนักงาน	จัดซื้อชุดเฉลิมพระเกียรติสมเด็จพระเจ้าอยู่หัวมหาวชิราลงกรณ บดินทรเทพยวรางกูร และสมเด็จพระนางเจ้าฯ พระบรมราชินี จำนวน ๒ ชุด			๑๓๐,๐๐๐.-	๑๓๐,๐๐๐.-		สำนักปลัด	

ที่	แผนงาน	หมวด	ประเภท	เป้าหมาย(ผลผลิตของครุภัณฑ์)	งบประมาณ					หน่วยงานที่ รับผิดชอบ หลัก
					๒๕๖๑ (บาท)	๒๕๖๒ (บาท)	๒๕๖๓ (บาท)	๒๕๖๔ (บาท)	๒๕๖๕ (บาท)	
๔	แผนงานบริหารงานทั่วไป	ครุภัณฑ์	ครุภัณฑ์สำนักงาน	จัดซื้อเครื่องถ่ายเอกสาร ระบบดิจิทัล (ขาว - ดำ) ความเร็ว ๒๐ แผ่นต่อนาที จำนวน ๑ เครื่อง คุณลักษณะ ดังนี้ ๑) ขนาดที่กำหนดเป็นขนาดความเร็วขั้นต่ำ ๒) เป็นระบบมัลติฟังก์ชัน ๓) เป็นระบบกระดาษธรรมดา ชนิดหมึกผง ย่อ - ขยายได้			๑๐๐,๐๐๐.-			สำนักปลัด
๕	แผนงานรักษาความสงบ ภายใน	ครุภัณฑ์	ครุภัณฑ์ยานพาหนะ และขนส่ง	จัดซื้อรถบรรทุก (ดีเซล) ขนาด ๖ ตัน ๖ ล้อ ปริมาตร กระบอกสูบ ไม่ต่ำกว่า ๖,๐๐๐ ซีซี หรือกำลังเครื่องยนต์ สูงสุด ไม่ต่ำกว่า ๑๗๐ กิโลวัตต์ แบบบรรทุกน้ำ คุณลักษณะ ดังนี้ (๑) จุน้ำได้ไม่น้อยกว่า ๖,๐๐๐ ลิตร (๒) น้ำหนักของรถรวมน้ำหนักบรรทุก ไม่ต่ำกว่า ๑๒,๐๐๐ กิโลกรัม (๓) เป็นราคาพร้อมปั๊มและอุปกรณ์ จำนวน ๑ คัน			๒,๕๐๐,๐๐๐.-			สำนักปลัด
๖	แผนงานการศึกษา	ครุภัณฑ์	ครุภัณฑ์การศึกษา	เพื่อจัดหาเครื่องเล่นกลางแจ้ง จำนวน ๒ ชุด				๑๐๐,๐๐๐.-		กองการศึกษา
๗	แผนงานสังคมสงเคราะห์	ครุภัณฑ์	ครุภัณฑ์คอมพิวเตอร์	จัดซื้ออุปกรณ์อ่านบัตรแบบเนกประสงค์ (Smart Card Reader) จำนวน ๒ เครื่อง คุณลักษณะ ดังนี้ - สามารถอ่านและเขียนข้อมูลในบัตรแบบเนกประสงค์ (Smart Card) ตามมาตรฐาน ISO/IEC ๗๘๑๖ ได้ - มีความเร็วสัญญาณนาฬิกาไม่น้อยกว่า ๔.๘ MHz - สามารถใช้งานผ่านช่องเชื่อมต่อ (Interface) แบบ USB ได้ - สามารถใช้กับบัตรแบบเนกประสงค์ (Smart Card) ที่ใช้แรงดันไฟฟ้าขนาด ๕ Volts, ๓ Volts และ ๑.๘ Volts ได้เป็นอย่างดี			๑,๔๐๐.-			กองสวัสดิการ สังคม

ที่	แผนงาน	หมวด	ประเภท	เป้าหมาย(ผลผลิตของครุภัณฑ์)	งบประมาณ					หน่วยงานที่ รับผิดชอบหลัก
					๒๕๖๑ (บาท)	๒๕๖๒ (บาท)	๒๕๖๓ (บาท)	๒๕๖๔ (บาท)	๒๕๖๕ (บาท)	
๘	แผนงานการศาสนา วัฒนธรรมและนันทนาการ	ครุภัณฑ์	ครุภัณฑ์กีฬา	เพื่อจัดหาอุปกรณ์ออกกำลังกายกลางแจ้ง จำนวน ๗ ชุด				๗๐๐,๐๐๐.-		กองการศึกษา
๙	แผนงานการการเกษตร	ครุภัณฑ์	ครุภัณฑ์การเกษตร	เพื่อจัดหาเครื่องสูบน้ำแบบหอยโข่งมอเตอร์ ไฟฟ้า สูบน้ำได้ ๑,๑๓๐ ลิตรต่อนาที จำนวน ๓ ตัว		๕๔,๖๐๐.-		๕๔,๖๐๐.-		กองช่าง
๑๐	แผนงานการการเกษตร	ครุภัณฑ์	ครุภัณฑ์การเกษตร	เพื่อจัดหาเครื่องสูบน้ำแบบหอยโข่งมอเตอร์ ไฟฟ้า สูบน้ำได้ ๑,๕๐๐ ลิตร/นาที จำนวน ๒ ตัว		๖๔,๒๐๐.-		๖๖,๐๐๐.-		กองช่าง
๑๑	แผนงานการการเกษตร	ครุภัณฑ์	ครุภัณฑ์การเกษตร	เพื่อจัดหาเครื่องสูบน้ำแบบหอยโข่งมอเตอร์ ไฟฟ้า สูบน้ำได้ ๑,๕๐๐ ลิตร จำนวน ๔ ตัว เพื่อใช้เพิ่มแรงดันระบบน้ำประปา บ้านวังมน หมู่ ๕ (ลำดับที่ ๕ ปี ๒๕๖๒)				๑๒๘,๐๐๐.-		กองช่าง
๑๒	แผนงานบริหารงานทั่วไป	ครุภัณฑ์	ครุภัณฑ์สำนักงาน	เพื่อจ่ายเป็นค่าจัดซื้อเต็นท์ผ้าใบอย่างหนา พร้อมโครงเหล็กแบบ 2 ช่อง ขนาดความ กว้าง 4.00 เมตร ความยาว 8.00 เมตร จำนวน ๕ หลัง			๑๕๐,๐๐๐.-			สำนักปลัด
๑๓	แผนงานบริหารงานทั่วไป	ครุภัณฑ์	ครุภัณฑ์สำนักงาน	เพื่อจ่ายเป็นค่าจัดซื้อโต๊ะพับกลมหน้าเหล็ก ขนาด 4 ฟุต จำนวน ๒๐ ตัว			๓๕,๐๐๐.-			สำนักปลัด
๑๓	แผนงานบริหารงานทั่วไป	ครุภัณฑ์	ครุภัณฑ์สำนักงาน	เพื่อจ่ายเป็นค่าจัดซื้อเก้าอี้พลาสติก จำนวน ๕๐๐ ตัว			๑๐๐,๐๐๐.-			สำนักปลัด
	รวม ๑๓ โครงการ	-	-	-	-	๑๗๑,๘๐๐.-	๒,๗๓๑,๔๐๐.-	๑,๐๕๘,๔๐๐.-	-	-

# ส่วนที่ ๔

## การติดตามและประเมินผล

### ๔.๑ การติดตามและประเมินผลยุทธศาสตร์ขององค์กรปกครองส่วนท้องถิ่นในเขตจังหวัด

ตามพระราชบัญญัติกำหนดแผนและขั้นตอนการกระจายอำนาจให้องค์กรปกครองส่วนท้องถิ่น พ.ศ. ๒๕๔๒ ได้กำหนดให้องค์กรปกครองส่วนท้องถิ่น มีอำนาจและหน้าที่ในการจัดทำแผนพัฒนาท้องถิ่นของตนเอง โดยในการจัดทำแผนพัฒนาขององค์กรปกครองส่วนท้องถิ่นนั้น จะต้องดำเนินการตามระเบียบกระทรวงมหาดไทย ว่าด้วยการจัดทำแผนพัฒนาขององค์กรปกครองส่วนท้องถิ่น พ.ศ. ๒๕๔๘ และที่แก้ไขเพิ่มเติมถึง (ฉบับที่ ๓) พ.ศ. ๒๕๖๑ ทั้งนี้ แผนพัฒนาท้องถิ่นจะต้องสอดคล้องกับแผนพัฒนาจังหวัด ยุทธศาสตร์การพัฒนาขององค์กรปกครองส่วนท้องถิ่นในเขตจังหวัด แผนพัฒนาอำเภอ แผนพัฒนาตำบล แผนพัฒนาหมู่บ้านหรือแผนชุมชน อันมีลักษณะเป็นการกำหนดรายละเอียดแผนงาน ดังนั้น จึงต้องมีการกำหนดยุทธศาสตร์การพัฒนาขององค์กรปกครองส่วนท้องถิ่นในเขตจังหวัดขึ้น ตามกระบวนการพิจารณาจากประชาคมท้องถิ่นระดับจังหวัด ร่วมกับคณะกรรมการพัฒนาองค์การบริหารส่วนจังหวัด คณะกรรมการประสานแผนพัฒนาท้องถิ่นระดับจังหวัด ผู้แทนองค์กรปกครองส่วนท้องถิ่นในเขตจังหวัด ร่วมกันจัดทำ ทบทวน หรือเปลี่ยนแปลงยุทธศาสตร์การพัฒนาขององค์กรปกครองส่วนท้องถิ่นในเขตจังหวัด เพื่อให้การจัดทำแผนพัฒนาขององค์กรปกครองส่วนท้องถิ่นเกิดประสิทธิภาพ ประสิทธิผล โดยนำยุทธศาสตร์การพัฒนาขององค์กรปกครองส่วนท้องถิ่นในเขตจังหวัดไปใช้เป็นแนวทางในการจัดทำแผนพัฒนาท้องถิ่นของตนเองได้ต่อไป และเพื่อให้สามารถบูรณาการกับแผนพัฒนาจังหวัด แผนปฏิบัติการประจำปีของจังหวัดและตอบสนองความต้องการของประชาชนอันจะนำไปสู่การจัดทำงบประมาณ ที่มีประสิทธิภาพในท้องถิ่นได้อย่างแท้จริง เป็นเครื่องมือในการพัฒนาท้องถิ่นให้เข้มแข็ง เกิดประโยชน์สูงสุดต่อประชาชนในท้องถิ่น

ดังนั้น องค์กรปกครองส่วนท้องถิ่น จึงต้องกำหนดยุทธศาสตร์การพัฒนาขององค์กรปกครองส่วนท้องถิ่นให้สอดคล้องยุทธศาสตร์การพัฒนาขององค์กรปกครองส่วนท้องถิ่นในเขตจังหวัด เพื่อนำไปสู่การบูรณาการร่วมกันให้เกิดความสอดคล้องกับแผนพัฒนาจังหวัด สามารถเชื่อมโยงไปสู่แผนพัฒนา กลุ่มจังหวัด แผนพัฒนาภาค แผนพัฒนาเศรษฐกิจและสังคมแห่งชาติ ฉบับที่ ๑๒ แผนยุทธศาสตร์ชาติ ๒๐ ปี ไทยแลนด์ ๔.๐ และในการจัดทำแผนพัฒนาท้องถิ่น (พ.ศ.๒๕๖๑-๒๕๖๕) จะต้องมีการติดตามและติดตามและประเมินผลยุทธศาสตร์เพื่อความสอดคล้องแผนพัฒนาท้องถิ่นขององค์กรปกครองส่วนท้องถิ่นตามระเบียบกระทรวงมหาดไทย ว่าด้วยการจัดทำแผนขององค์กรปกครองส่วนท้องถิ่น พ.ศ. ๒๕๔๘ และที่แก้ไขเพิ่มเติมถึง (ฉบับที่ ๓) พ.ศ. ๒๕๖๑ โดยคณะกรรมการติดตามและประเมินผลแผนพัฒนาท้องถิ่น จะต้องดำเนินการให้คะแนนตามเกณฑ์ที่กำหนดไว้ ซึ่งเป็นส่วนหนึ่งของการติดตามและประเมินผลแผนพัฒนา โดยดำเนินการให้แล้วเสร็จภายในหกสิบวัน นับแต่วันที่ประกาศใช้งบประมาณรายจ่าย รายละเอียดแนวทางการพิจารณาตามหนังสือกระทรวงมหาดไทย ด่วนที่สุด ที่ มท ๐๘๑๐.๓/ว ๒๙๓๑ ลงวันที่ ๑๕ พฤษภาคม ๒๕๖๒ เรื่อง ชักซ้อมแนวทางการทบทวนแผนพัฒนาท้องถิ่น (พ.ศ. ๒๕๖๑ - ๒๕๖๕) ขององค์กรปกครองส่วนท้องถิ่น ดังนี้

แนวทางการพิจารณาการติดตามและประเมินผลยุทธศาสตร์  
เพื่อความสอดคล้องแผนพัฒนาท้องถิ่นขององค์กรปกครองส่วนท้องถิ่น

ประเด็นการพิจารณา	คะแนน
๑. ข้อมูลสภาพทั่วไปและข้อมูลพื้นฐานขององค์กรปกครองส่วนท้องถิ่น	๒๐
๒. การวิเคราะห์สถานการณ์และศักยภาพ	๒๐
๓. ยุทธศาสตร์ประกอบด้วย	๖๐
๓.๑ ยุทธศาสตร์ขององค์กรปกครองส่วนท้องถิ่น	(๑๐)
๓.๒ ยุทธศาสตร์ขององค์กรปกครองส่วนท้องถิ่นในเขตจังหวัด	(๑๐)
๓.๓ ยุทธศาสตร์จังหวัด	(๑๐)
๓.๔ วิสัยทัศน์	(๕)
๓.๕ กลยุทธ์	(๕)
๓.๖ เป้าประสงค์ของแต่ละประเด็นกลยุทธ์	(๕)
๓.๗ จุดยืนทางยุทธศาสตร์	(๕)
๓.๘ แผนงาน	(๕)
๓.๙ ความเชื่อมโยงของยุทธศาสตร์ในภาพรวม	(๕)
<b>รวมคะแนน</b>	<b>๑๐๐</b>



แนวทางเบื้องต้นในการให้คะแนนแนวทางการพิจารณาการติดตามและประเมินผลยุทธศาสตร์  
เพื่อความสอดคล้องแผนพัฒนาท้องถิ่นขององค์กรปกครองส่วนท้องถิ่น

ประเด็นการพิจารณา	รายละเอียดหลักเกณฑ์	คะแนนเต็ม	คะแนนที่ได้
๑. ข้อมูลสภาพทั่วไปและข้อมูลพื้นฐานขององค์กรปกครองส่วนท้องถิ่น	ควรประกอบด้วยข้อมูลดังนี้ (๑) ข้อมูลเกี่ยวกับด้านกายภาพ เช่น ที่ตั้งของหมู่บ้าน/ชุมชน/ตำบล ลักษณะภูมิประเทศ ลักษณะภูมิอากาศ ลักษณะของที่ดิน ลักษณะของแหล่งน้ำ ลักษณะของป่าไม้ ฯลฯ ด้านการเมือง/การปกครอง เช่น เขตการปกครองการเลือกตั้ง ฯลฯ	๒๐ (๓)	
	(๒) ข้อมูลเกี่ยวกับด้านการเมือง/การปกครอง เช่น เขตการปกครอง การเลือกตั้ง ฯลฯ ประชากร เช่น ข้อมูลเกี่ยวกับจำนวนประชากร และช่วงอายุและจำนวนประชากร ฯลฯ	(๒)	
	(๓) ข้อมูลเกี่ยวกับสภาพทางสังคม เช่น การศึกษา สาธารณสุข อาชญากรรม ยาเสพติด การสังคมสงเคราะห์	(๒)	
	(๔) ข้อมูลเกี่ยวกับระบบบริหารพื้นฐาน เช่น การคมนาคมขนส่ง การไฟฟ้า การประปา โทรศัพท์ ฯลฯ	(๒)	
	(๕) ข้อมูลเกี่ยวกับระบบเศรษฐกิจ เช่น การเกษตร การประมง การประมง การบริการ การท่องเที่ยว อุตสาหกรรม การพาณิชย์/กลุ่มอาชีพแรงงาน ฯลฯ	(๒)	
	(๖) ข้อมูลเกี่ยวกับศาสนา ประเพณี วัฒนธรรม เช่น การนับถือศาสนาประเพณี และงานประจำปี ภูมิปัญญาท้องถิ่น ภาษาถิ่น สินค้าพื้นเมืองและของที่ระลึก ฯลฯ และอื่นๆ	(๒)	
	(๗) ข้อมูลเกี่ยวกับทรัพยากรธรรมชาติ เช่น น้ำ ป่าไม้ ภูเขา คุณภาพของทรัพยากรธรรมชาติ ฯลฯ	(๒)	
	(๘) การสำรวจและจัดเก็บข้อมูลเพื่อการจัดทำแผนพัฒนาท้องถิ่นหรือการใช้ข้อมูล จปฐ.	(๒)	
	(๙) การประชุมประชาคมท้องถิ่น รูปแบบ วิธีการ และการดำเนินการประชุมประชาคมท้องถิ่นโดยใช้กระบวนการร่วมคิด ร่วมทำ ร่วมตัดสินใจ ร่วมตรวจสอบ ร่วมรับประโยชน์ ร่วมแก้ไขปัญหา ปรีกษาหารือ แลกเปลี่ยนเรียนรู้ เพื่อแก้ไขปัญหาสำหรับการพัฒนาท้องถิ่นตามอำนาจหน้าที่ขององค์กรปกครองส่วนท้องถิ่น	(๓)	

ประเด็น การพิจารณา	รายละเอียดหลักเกณฑ์	คะแนน เต็ม	คะแนน ที่ได้
๒. การวิเคราะห์ สถานการณ์และ ศักยภาพ	<b>ควรประกอบด้วยข้อมูลดังนี้</b> (๑) การวิเคราะห์ที่ครอบคลุมความเชื่อมโยง ความสอดคล้อง ยุทธศาสตร์จังหวัด ยุทธศาสตร์การพัฒนาขององค์กรปกครองส่วน ท้องถิ่นในเขตจังหวัด ยุทธศาสตร์ขององค์กรปกครองส่วนท้องถิ่น นโยบายของผู้บริหารท้องถิ่น รวมถึงความเชื่อมโยงแผน ยุทธศาสตร์ชาติ ๒๐ ปี แผนพัฒนาเศรษฐกิจและสังคมแห่งชาติ และ Thailand ๔.๐	๒๐ (๕)	
	(๒) การวิเคราะห์การใช้ผังเมืองรวมหรือผังเมืองเฉพาะและการ บังคับใช้ผลของการบังคับใช้ สภาพการณ์ที่เกิดขึ้นต่อการพัฒนา ท้องถิ่น	(๓)	
	(๓) การวิเคราะห์ทางสังคม เช่น ด้านแรงงาน การศึกษา สาธารณสุข ความยากจน อาชญากรรม ปัญหายาเสพติด เทคโนโลยี จารีต ประเพณี วัฒนธรรม ภูมิปัญญาท้องถิ่น เป็นต้น	(๓)	
	(๔) การวิเคราะห์ทางเศรษฐกิจ ข้อมูลด้านรายได้ครัวเรือน การ ส่งเสริมอาชีพ กลุ่มอาชีพ กลุ่มทางสังคม การพัฒนาอาชีพและ กลุ่มต่างๆ สภาพทางเศรษฐกิจและความเป็นอยู่ทั่วไป เป็นต้น	(๓)	
	(๕) การวิเคราะห์สิ่งแวดล้อม พื้นที่สีเขียว ธรรมชาติต่างๆ ทาง ภูมิศาสตร์ กระบวนการหรือสิ่งที่เกิดขึ้น การประติษฐ์ที่มีผลต่อ สิ่งแวดล้อมและการพัฒนา	(๓)	
	(๖) ผลการวิเคราะห์ศักยภาพเพื่อประเมินสถานการณ์การพัฒนาใน ปัจจุบันและโอกาสการพัฒนาในอนาคตของท้องถิ่น ด้วยเทคนิค SWOT Analysis ที่อาจส่งผลต่อการดำเนินงานได้แก่ S-Strengit (จุดแข็ง) W-Weakness (จุดอ่อน) O-Opportunity (โอกาส) และ T-Therat (อุปสรรค)	(๓)	
๓. ยุทธศาสตร์ ๓.๑ ยุทธศาสตร์ของ องค์กรปกครองส่วน ท้องถิ่น  ๓.๒ ยุทธศาสตร์ของ องค์กรปกครองส่วน ท้องถิ่นในเขต จังหวัด  ๓.๓ ยุทธศาสตร์ จังหวัด	<b>ควรประกอบด้วยข้อมูลดังนี้</b> สอดคล้องกับสภาพสังคม เศรษฐกิจ สิ่งแวดล้อมของท้องถิ่น ประเด็นปัญหาการพัฒนาและ แนวทางการพัฒนาที่สอดคล้องกับยุทธศาสตร์ขององค์กรปกครอง ส่วนท้องถิ่น และเชื่อมโยงหลักประชารัฐแผนยุทธศาสตร์ชาติ ๒๐ ปี แผนพัฒนาเศรษฐกิจและสังคมแห่งชาติ และ Thailand ๔.๐	๖๐ (๑๐)	
	สอดคล้องและเชื่อมโยงกับสภาพสังคม เศรษฐกิจ สิ่งแวดล้อม ของท้องถิ่น และยุทธศาสตร์จังหวัด และเชื่อมโยงหลักประชารัฐ แผนยุทธศาสตร์ชาติ ๒๐ ปี แผนพัฒนาเศรษฐกิจและสังคม แห่งชาติและ Thailand ๔.๐	(๑๐)	
	สอดคล้องกับแผนพัฒนากลุ่มจังหวัด ยุทธศาสตร์พัฒนาภาค แผนพัฒนาเศรษฐกิจและสังคมแห่งชาติ แผนการบริหารราชการ แผ่นดิน นโยบาย/ยุทธศาสตร์ คสช. และนโยบายรัฐบาล หลัก ประชาธิปไตย แผนยุทธศาสตร์ชาติ ๒๐ ปี และThailand ๔.๐	(๑๐)	

ประเด็นการพิจารณา	รายละเอียดหลักเกณฑ์	คะแนนเต็ม	คะแนนที่ได้
๓.๔ วิสัยทัศน์	วิสัยทัศน์ ซึ่งมีลักษณะแสดงสถานภาพที่องค์กรปกครองส่วนท้องถิ่นต้องการจะเป็นหรือบรรลุถึงอนาคตอย่างชัดเจน สอดคล้องกับโอกาสและศักยภาพที่เป็นลักษณะเฉพาะขององค์กรปกครองส่วนท้องถิ่นและสัมพันธ์กับโครงการพัฒนา	(๕)	
๓.๕ กลยุทธ์	แสดงให้เห็นช่องทาง วิธีการ ภารกิจหรือสิ่งที่ต้องทำตามอำนาจหน้าที่ขององค์กรปกครองส่วนท้องถิ่นที่จะนำไปสู่การบรรลุวิสัยทัศน์ หรือแสดงให้เห็นถึงความชัดเจนในสิ่งที่จะดำเนินการให้บรรลุวิสัยทัศน์นั้น	(๕)	
๓.๖ เป้าประสงค์ของแต่ละประเด็นกลยุทธ์	เป้าประสงค์ของแต่ละประเด็นกลยุทธ์มีความสอดคล้องและสนับสนุนต่อกลยุทธ์ที่จะเกิดขึ้น มุ่งหมายสิ่งหนึ่งสิ่งใดที่ชัดเจน	(๕)	
๓.๗ จุดยืนทางยุทธศาสตร์ (Positioning)	ความมุ่งมั่นอันแน่วแน่ในการวางแผนพัฒนาท้องถิ่น เพื่อให้บรรลุวิสัยทัศน์ขององค์กรปกครองส่วนท้องถิ่น ซึ่งเกิดจากศักยภาพของพื้นที่จริง ที่จะนำไปสู่ผลสำเร็จทางยุทธศาสตร์	(๕)	
๓.๘ แผนงาน	แผนงานหรือจุดมุ่งหมายเพื่อการพัฒนาในอนาคต กำหนดจุดมุ่งหมายในเรื่องใดเรื่องหนึ่งหรือแผนงานที่เกิดจากเป้าประสงค์ ตัวชี้วัด ค่าเป้าหมาย กลยุทธ์ จุดยืนทางยุทธศาสตร์ขององค์กรปกครองส่วนท้องถิ่นที่มีความชัดเจน นำไปสู่การทำโครงการพัฒนาท้องถิ่นในแผนพัฒนาท้องถิ่น โดยระบุแผนงานและความเชื่อมโยงดังกล่าว	(๕)	
๓.๙ ความเชื่อมโยงของยุทธศาสตร์ในภาพรวม	ความเชื่อมโยงองค์รวมที่นำไปสู่การพัฒนาท้องถิ่นที่เกิดผลผลิต/โครงการจากแผนยุทธศาสตร์ชาติ ๒๐ ปี แผนพัฒนาเศรษฐกิจและสังคมแห่งชาติ ฉบับที่ ๑๒ Thailand ๔.๐ แผนพัฒนาภาค/แผนพัฒนากลุ่มจังหวัด /แผนพัฒนาจังหวัดยุทธศาสตร์การพัฒนาขององค์กรปกครองส่วนท้องถิ่นในเขตจังหวัด และยุทธศาสตร์ขององค์กรปกครองส่วนท้องถิ่น	(๕)	
<b>รวมคะแนน</b>		<b>๑๐๐</b>	

## ๔.๒ การติดตามและประเมินผลโครงการขององค์กรปกครองส่วนท้องถิ่น

ในการจัดทำแผนพัฒนาท้องถิ่น (พ.ศ. ๒๕๖๑ - ๒๕๖๕) ขององค์กรปกครองส่วนท้องถิ่น จะต้องมีการติดตามและประเมินผลโครงการขององค์กรปกครองส่วนท้องถิ่นเพื่อความสอดคล้องแผนพัฒนาท้องถิ่น ตามระเบียบกระทรวงมหาดไทย ว่าด้วยการจัดทำแผนขององค์กรปกครองส่วนท้องถิ่น พ.ศ. ๒๕๔๘ และที่แก้ไขเพิ่มเติมถึง (ฉบับที่ ๓) พ.ศ. ๒๕๖๑ โดยคณะกรรมการติดตามและประเมินผลแผนพัฒนาท้องถิ่น จะต้องดำเนินการให้คะแนนตามเกณฑ์ที่กำหนดไว้ ซึ่งเป็นส่วนหนึ่งของการติดตามและประเมินผลแผนพัฒนา โดยดำเนินการให้แล้วเสร็จภายในหกสิบวัน นับแต่วันที่ประกาศใช้ประมาณรายจ่าย รายละเอียดแนวทางการพิจารณาตามหนังสือกระทรวงมหาดไทย ด่วนที่สุด ที่ มท ๐๘๑๐.๓/ว ๒๙๓๑ ลงวันที่ ๑๕ พฤษภาคม ๒๕๖๒ เรื่อง ชักซ้อมแนวทางการทบทวนแผนพัฒนาท้องถิ่น (พ.ศ. ๒๕๖๑ - ๒๕๖๕) ขององค์กรปกครองส่วนท้องถิ่น ดังนี้

### แนวทางการพิจารณาการติดตามและประเมินผลโครงการ เพื่อความสอดคล้องแผนพัฒนาท้องถิ่น (พ.ศ. ๒๕๖๑ - ๒๕๖๕) ขององค์กรปกครองส่วนท้องถิ่น

ประเด็นการพิจารณา	คะแนน
๑. การสรุปสถานการณ์การพิจารณา	๑๐
๒. การประเมินผลการนำแผนพัฒนาท้องถิ่นสี่ปีไปปฏิบัติในเชิงปริมาณ	๑๐
๓. การประเมินผลการนำแผนพัฒนาท้องถิ่นสี่ปีไปปฏิบัติในเชิงคุณภาพ	๑๐
๔. แผนงานและยุทธศาสตร์การพิจารณา	๑๐
๕. โครงการพัฒนา ประกอบด้วย	๖๐
๕.๑ ความชัดเจนของชื่อโครงการ	(๕)
๕.๒ กำหนดวัตถุประสงค์สอดคล้องกับโครงการ	(๕)
๕.๓ เป้าหมาย (ผลผลิตของโครงการ) มีความชัดเจนนำไปสู่การตั้งงบประมาณได้ถูกต้อง	(๕)
๕.๔ โครงการมีความสอดคล้องกับแผนยุทธศาสตร์ชาติ ๒๐ ปี	(๕)
๕.๕ เป้าหมาย (ผลผลิตของโครงการ) มีความสอดคล้องกับแผนพัฒนาเศรษฐกิจและสังคมแห่งชาติ	(๕)
๕.๖ โครงการมีความสอดคล้องกับ Thailand ๔.๐	(๕)
๕.๗ โครงการสอดคล้องกับยุทธศาสตร์จังหวัด	(๕)
๕.๘ โครงการแก้ไขปัญหาความยากจนหรือการเสริมสร้างให้ประเทศชาติมั่นคง มั่งคั่ง ยั่งยืน ภายใต้หลักปรัชญา	(๕)
๕.๙ งบประมาณ มีความสอดคล้องกับเป้าหมาย (ผลผลิตของโครงการ)	(๕)
๕.๑๐ มีการประมาณการราคาถูกต้องตามหลักวิธีการงบประมาณ	(๕)
๕.๑๑ มีการกำหนดตัวชี้วัด (KPI) และสอดคล้องกับวัตถุประสงค์และผลคาดว่าจะได้รับ	(๕)
๕.๑๒ ผลที่คาดว่าจะได้รับ สอดคล้องกับวัตถุประสงค์	(๕)
<b>รวมคะแนน</b>	<b>๑๐๐</b>

แนวทางเบื้องต้นในการให้คะแนนแนวทางการพิจารณาการติดตามและประเมินผลโครงการ  
เพื่อความสอดคล้องแผนพัฒนาท้องถิ่น (พ.ศ. ๒๕๖๑ - ๒๕๖๕) ขององค์กรปกครองส่วนท้องถิ่น

ประเด็น การพิจารณา	รายละเอียดหลักเกณฑ์	คะแนน เต็ม	คะแนน ที่ได้
๑. การสรุป สถานการณ์ การพัฒนา	เป็นการวิเคราะห์กรอบการจัดทำยุทธศาสตร์ขององค์กรปกครอง ส่วนท้องถิ่น(ใช้การวิเคราะห์ SWOT Analysis/Demand (Demand Analysis)/Global Demand และ Trend ปัจจัยและ สถานการณ์การเปลี่ยนแปลงที่มีผลต่อการพัฒนาอย่างน้อยต้อง ประกอบด้วยวิเคราะห์ศักยภาพด้านเศรษฐกิจ, ด้านสังคม, ด้านทรัพยากรธรรมชาติและสิ่งแวดล้อม)	๑๐	
๒. การประเมินผลการ นำแผนพัฒนาท้องถิ่น สี่ปีไปปฏิบัติในเชิง ปริมาณ	๑) การควบคุมที่มีตัวเลขต่างๆ เพื่อนำมาใช้วัดผลในเชิงปริมาณ เช่น การวัดจำนวนโครงการ กิจกรรม งานต่างๆ ก็คือผลผลิตนั่นเอง ว่าเป็นไปตามที่ตั้งเป้าหมายเอาไว้หรือไม่จำนวนที่ดำเนินการจริง ตามที่ได้กำหนดไว้เท่าไร จำนวนที่ไม่สามารถดำเนินการได้มีจำนวน เท่าไร สามารถอธิบายได้ตามหลักประสิทธิภาพ (Efficiency) ของ การพัฒนาท้องถิ่นตามอำนาจหน้าที่ที่ได้กำหนดไว้ ๒) วิเคราะห์ผลกระทบ/สิ่งที่กระทบ (Impact) โครงการ ที่ดำเนินการในเชิงปริมาณ (Qualitative)	๑๐	
๓. การประเมินผลการ นำแผนพัฒนาท้องถิ่นสี่ ปีไปปฏิบัติในเชิง คุณภาพ	๑) การประเมินประสิทธิผลของแผนพัฒนาในเชิงคุณภาพคือ การนำเอาเทคนิคฯ มาใช้เพื่อวัดค่าภารกิจ โครงการ กิจกรรม งาน ต่างๆ ที่ดำเนินการในพื้นที่นั้นๆ ตรงต่อความต้องการของประชาชน หรือไม่และเป็นไปตามอำนาจหน้าที่หรือไม่ ประชาชนพึงพอใจ หรือไม่ สิ่งของ วัสดุ ครุภัณฑ์ การดำเนินการต่างๆ มีสภาพหรือ ลักษณะถูกต้อง คงทน ถาวร สามารถใช้ได้ ตามวัตถุประสงค์ หรือไม่ ซึ่งเป็นไปตามหลักประสิทธิผล (Effectiveness) ผลการ ปฏิบัติราชการตามที่บรรลุวัตถุประสงค์ และเป้าหมายของ แผนปฏิบัติราชการตามที่ได้รับงบประมาณ มาดำเนินการ รวมถึง สามารถเทียบเคียงกับส่วนราชการหรือหน่วยงาน ๒) วิเคราะห์ผลกระทบ/สิ่งที่กระทบ (Impact) โครงการที่ ดำเนินการในเชิงคุณภาพ (Qualitative)	๑๐	
๔. แผนงานและ ยุทธศาสตร์การพัฒนา	๑) วิเคราะห์แผนงาน งาน ที่เกิดจากด้านต่างๆ มีความสอดคล้องกับ ยุทธศาสตร์ขององค์กรปกครองส่วนท้องถิ่นในมิติต่างๆ จนนำไปสู่ การจัดทำโครงการพัฒนาท้องถิ่นโดยใช้ SWOT Analysis/Demand (Demand Analysis)/Global Demand/Trend หรือหลักการบูร ณาการ (Integration) กับองค์กรปกครองส่วนท้องถิ่นที่มีพื้นที่ ติดต่อกัน ๒) วิเคราะห์แผนงาน งาน ที่เกิดจากด้านต่างๆ ที่สอดคล้องกับการ แก้ไขปัญหาความยากจน หลักประชารัฐ	๑๐	

ประเด็น การพิจารณา	รายละเอียดหลักเกณฑ์	คะแนนเต็ม	คะแนน ที่ได้
<p><b>๕. โครงการพัฒนา</b></p> <p>๕.๑ ความชัดเจน ของชื่อโครงการ</p> <p>๕.๒ กำหนด วัตถุประสงค์ สอดคล้องกับ โครงการ</p> <p>๕.๓ เป้าหมาย (ผลผลิตของ โครงการ) มีความ ชัดเจนนำไปสู่การตั้ง งบประมาณได้ ถูกต้อง</p>	<p><b>ควรประกอบด้วยข้อมูลดังนี้</b></p> <p>เป็นโครงการที่มีวัตถุประสงค์สนองต่อยุทธศาสตร์การพัฒนาของ องค์กรปกครองส่วนท้องถิ่นและดำเนินการเพื่อให้การพัฒนา บรรลุตามวิสัยทัศน์ขององค์กรปกครองส่วนท้องถิ่นที่กำหนดไว้ ชื่อโครงการมีความชัดเจน มุ่งไปเรื่องใดเรื่องหนึ่ง อ่านแล้วเข้าใจ ได้ว่าจะพัฒนาอะไรในอนาคต</p>	<p>๖๐ (๕)</p>	
<p>๕.๔ โครงการมีความ สอดคล้องกับแผน ยุทธศาสตร์ ๒๐ ปี</p>	<p>มีวัตถุประสงค์ชัดเจน (clear objective) โครงการต้องกำหนด วัตถุประสงค์สอดคล้องกับความเป็นมาของโครงการ สอดคล้อง กับหลักการและเหตุผล วิธีการดำเนินงานต้องสอดคล้องกับ วัตถุประสงค์ มีความเป็นไปได้ชัดเจน มีลักษณะเฉพาะเจาะจง</p>	<p>(๕)</p>	
<p>๕.๕ เป้าหมาย (ผลผลิตของ โครงการ) มีความ สอดคล้องกับ แผนพัฒนาเศรษฐกิจ และสังคมแห่งชาติ</p>	<p>สภาพที่อยากให้เกิดขึ้นในอนาคตเป็นทิศทางที่ต้องไปให้ถึง เป้าหมาย ต้องชัดเจน สามารถระบุจำนวนเท่าไร กลุ่มเป้าหมาย คืออะไร มีผลผลิตอย่างไร กลุ่มเป้าหมาย พื้นที่ดำเนินงาน และ ระยะเวลาดำเนินงานอธิบายให้ชัดเจนว่าโครงการนี้จะทำที่ไหน เริ่มต้นในช่วงเวลาใดและจบลงเมื่อไร ใครคือกลุ่มเป้าหมายของ โครงการ หากกลุ่มเป้าหมายมีหลายกลุ่ม ให้บอกชัดเจนไปว่าใคร คือกลุ่มเป้าหมายหลัก ใครคือกลุ่มเป้าหมายรอง</p>	<p>(๕)</p>	
<p>๕.๕ เป้าหมาย (ผลผลิตของ โครงการ) มีความ สอดคล้องกับ แผนพัฒนาเศรษฐกิจ และสังคมแห่งชาติ</p>	<p>โครงการสอดคล้องกับ (๑) ความมั่นคง (๒) การสร้าง ความสามารถในการแข่งขัน (๓) การพัฒนาเสริมสร้างศักยภาพ คน (๔) การสร้างโอกาสความเสมอภาคและเท่าเทียมกันทาง สังคม (๕) การสร้างการเติบโตบนคุณภาพชีวิตที่เป็นมิตรต่อ สิ่งแวดล้อม (๖) การปรับสมดุลและพัฒนาระบบการบริหาร จัดการภาครัฐ เพื่อให้เกิดความมั่นคง มั่งคั่ง ยั่งยืน</p>	<p>(๕)</p>	
<p>๕.๕ เป้าหมาย (ผลผลิตของ โครงการ) มีความ สอดคล้องกับ แผนพัฒนาเศรษฐกิจ และสังคมแห่งชาติ</p>	<p>โครงการมีความสอดคล้องแผนพัฒนาเศรษฐกิจและสังคม แห่งชาติฉบับที่ ๑๒ โดย (๑) ยึดหลักปรัชญาเศรษฐกิจพอเพียง (๒) ยึดคนเป็นศูนย์กลางพัฒนา (๓) ยึดวิสัยทัศน์ภายใต้ ยุทธศาสตร์ชาติ ๒๐ ปี (๔) ยึดเป้าหมายอนาคตประเทศไทย ๒๕๗๙ (๕) ยึดหลักการนำไปสู่ปฏิบัติให้เกิดผลสัมฤทธิ์อย่าง จริงจังใน ๕ ปีที่ต่อยอดไปสู่ผลสัมฤทธิ์ที่เป็นเป้าหมายระยะยาว ภายใต้แนวทางการพัฒนา (๑) การยกระดับศักยภาพการแข่งขัน และการหลุดพ้นกับดักรายได้ปานกลางสู่รายได้สูง (๒) การพัฒนา ศักยภาพคนตามช่วงวัยและการปฏิรูประบบเพื่อสร้างสังคมสูงวัย อย่างมีคุณภาพ (๓) การลดความเหลื่อมล้ำทางสังคม (๔) การ รองรับการเชื่อมโยงภูมิภาคและความเป็นเมือง (๕) การสร้าง ความเจริญเติบโตทางเศรษฐกิจและสังคมอย่างเป็นมิตรกับ สิ่งแวดล้อม (๖) การบริหารราชการแผ่นดินที่มีประสิทธิภาพ</p>	<p>(๕)</p>	

ประเด็น การพิจารณา	รายละเอียดหลักเกณฑ์	คะแนน เต็ม	คะแนน ที่ได้
๕.๖ โครงการ มีความสอดคล้อง	โครงการมีลักษณะหรือสอดคล้องกับการปรับเปลี่ยนโครงสร้างเศรษฐกิจ ไปสู่ Value-Based Economy หรือเศรษฐกิจที่ขับเคลื่อนด้วยนวัตกรรม ทำน้อย ได้มาก เช่น (๑) เปลี่ยนจากการผลิตสินค้า โภภภัณฑ์ไปสู่สินค้าเชิงนวัตกรรม (๒) เปลี่ยนจากการขับเคลื่อนประเทศด้วยภาคอุตสาหกรรม ไปสู่การ ขับเคลื่อนด้วยเทคโนโลยี ความคิดสร้างสรรค์และนวัตกรรม (๓) เปลี่ยนจากการเน้นภาคการผลิตสินค้าไปสู่การเน้นภาคบริการมากขึ้น รวมถึงโครงการที่เพิ่มเติมด้วยวิทยาการ ความคิดสร้างสรรค์ นวัตกรรม วิทยาศาสตร์ เทคโนโลยี และการวิจัยและพัฒนาแล้วต่อยอดความ ได้เปรียบเชิงเปรียบเทียบ เช่น ด้านการเกษตรเทคโนโลยีชีวภาพ สาธารณสุข วัฒนธรรม ฯลฯ	(๕)	
๕.๗ โครงการ สอดคล้องกับ ยุทธศาสตร์จังหวัด	โครงการพัฒนาท้องถิ่นมีความสอดคล้องกับห้วงระยะเวลาของ แผนพัฒนาจังหวัดที่ได้กำเนิดขึ้น เพื่อขับเคลื่อนการพัฒนาท้องถิ่น เสมือนหนึ่งการขับเคลื่อนการพัฒนาจังหวัด ซึ่งไม่สามารถแยกส่วนใด ส่วนหนึ่งออกจากกันได้ นอกจากนี้โครงการพัฒนาท้องถิ่นต้องเป็น โครงการเชื่อมต่อหรือเดินทางไปด้วยกันกับยุทธศาสตร์จังหวัดที่ได้ กำหนดขึ้นเป็นปัจจุบัน	(๕)	
๕.๘ โครงการแก้ไข ปัญหาความยากจน หรือการเสริมสร้างให้ ประเทศชาติมั่นคง มั่งคั่ง ยั่งยืน ภายใต้ หลักประชารัฐ	เป็นโครงการที่ดำเนินการภายใต้พื้นฐานความพอเพียงที่ประชาชน ดำเนินการเองหรือร่วมดำเนินการ เป็นโครงการต่อยอดและขยายได้ เป็นโครงการที่ประชาชนต้องการเพื่อให้เกิดความยั่งยืน ซึ่งมีลักษณะที่จะ ให้ท้องถิ่นมีความมั่นคง มั่งคั่ง ยั่งยืน เป็นท้องถิ่นที่พัฒนาแล้วด้วยการ พัฒนาปรัชญาเศรษฐกิจพอเพียง	(๕)	
๕.๙ งบประมาณมี ความสอดคล้องกับ เป้าหมาย(ผลผลิต ของโครงการ)	งบประมาณโครงการพัฒนาจะต้องคำนึงถึงหลักสำคัญ ๕ ประการในการ จัดทำโครงการได้แก่ (๑) ความประหยัด (Economy) (๒) ความมี ประสิทธิภาพ (Efficiency) (๓) ความมีประสิทธิภาพ (Effectiveness) (๔) ความยุติธรรม (Equity) (๕) ความโปร่งใส (Transparency)	(๕)	
๕.๑๐ มีการประมาณ การราคาถูกต้องตาม หลักวิธีการ งบประมาณ	การประมาณราคาเพื่อการพัฒนาต้องให้สอดคล้องกับโครงการถูกต้อง ตามหลักวิชาการทางช่าง หลักของราคากลาง ราคากลางท้องถิ่น มีความ โปร่งใสในการกำหนดราคาและตรวจสอบในเชิงประจักษ์	(๕)	

ประเด็น การพิจารณา	รายละเอียดหลักเกณฑ์	คะแนน เต็ม	คะแนน ที่ได้
๕.๑๑ มีการกำหนด ตัวชี้วัด (KPI) และ สอดคล้องกับ วัตถุประสงค์และผลที่ คาดว่าจะได้รับ	มีการกำหนดตัวชี้วัดผลงาน (Key Performancy Indicator : KPI) ที่ สามารถวัดได้ (measurable) ใช้บอกประสิทธิผล (effectiveness) ใช้บอกประสิทธิภาพ (efficiency) ได้ เช่น การกำหนดความพึงพอใจ การกำหนดร้อยละ การกำหนดอันเกิด จากผลของวัตถุประสงค์ที่เกิดที่สิ่งที่ได้รับ (การคาดการณ์ คาดว่า จะได้รับ)	(๕)	
๕.๑๒ ผลที่คาดว่าจะ ได้รับสอดคล้องกับ วัตถุประสงค์	ผลที่ได้รับเป็นสิ่งที่เกิดขึ้นได้จริงจากการดำเนินการตามโครงการ พัฒนาซึ่งสอดคล้องกับวัตถุประสงค์ที่ตั้งไว้ การได้ผลหรือผลที่ เกิดขึ้นจะต้องเท่ากับวัตถุประสงค์หรือมากกว่าวัตถุประสงค์ ซึ่งการ เชียนวัตถุประสงค์ควรคำนึงถึง (๑) มีความเป็นไปได้และมีความเฉพาะเจาะจง ในการดำเนินงาน ตามโครงการ (๒) วัดและประเมินผลระดับของความสำเร็จได้ (๓) ระบุสิ่งที่ต้องการดำเนินงานอย่างชัดเจนและเฉพาะเจาะจงมาก ที่สุดและสามารถปฏิบัติได้ (๔) เป็นเหตุเป็นผล สอดคล้องกับความเป็นจริง (๕) ส่งผลต่อการบ่งบอกเวลาได้	(๕)	
<b>รวมคะแนน</b>		<b>๑๐๐</b>	



### ๔.๓ สรุปผลการพัฒนาท้องถิ่นในภาพรวม

ในการจัดทำแผนพัฒนาท้องถิ่น (พ.ศ. ๒๕๖๑ – ๒๕๖๕) ขององค์กรปกครองส่วนท้องถิ่น ก็เพื่อใช้เป็นเครื่องมือในการพัฒนาเป็นแนวทางในการบริหารพัฒนาท้องถิ่นให้บรรลุตามวัตถุประสงค์และเป้าหมาย เกิดประสิทธิภาพประสิทธิผลสูงสุดในการแก้ไขปัญหาให้กับประชาชน ก่อให้เกิดประโยชน์และสามารถตอบสนองความต้องการพัฒนาของประชาชน โดยพิจารณาบรรจุโครงการในงบประมาณรายจ่ายประจำปี งบประมาณรายจ่ายเพิ่มเติม และงบประมาณจากเงินสะสม โดยจะต้องมีการติดตามและประเมินผลแผนพัฒนาตามระเบียบกระทรวงมหาดไทย ว่าด้วยการจัดทำแผนพัฒนาขององค์กรปกครองส่วนท้องถิ่น พ.ศ. ๒๕๔๘ และที่แก้ไขเพิ่มเติมถึง (ฉบับที่ ๓) พ.ศ. ๒๕๖๑ เป็นการสรุปผลในการรวมของท้องถิ่น เป็นการติดตามผลการนำยุทธศาสตร์ขององค์กรปกครองส่วนท้องถิ่น ว่าเกิดผลทั้งในเชิงปริมาณ และเชิงคุณภาพ อย่างไร ซึ่งสามารถวัดผลได้ทั้งเชิงสถิติต่างๆ ตาราง กราฟ และการพรรณนา ดังนี้

#### (๑) การวัดผลในเชิงปริมาณและเชิงคุณภาพ

##### (๑.๑) การวัดผลในเชิงปริมาณ (Quantity)

- โดยเครื่องมือที่ใช้ในการติดตามและประเมินผลในเชิงปริมาณ มีดังนี้

การวางแผนพัฒนาท้องถิ่น (พ.ศ. ๒๕๖๑ – ๒๕๖๕)										
ได้กำหนดโครงการที่จะดำเนินการตามแผนพัฒนาท้องถิ่น (พ.ศ. ๒๕๖๑ – ๒๕๖๕)										
ยุทธศาสตร์ อปท. ในเขตจังหวัด	๒๕๖๑		๒๕๖๒		๒๕๖๓		๒๕๖๔		๒๕๖๕	
	จำนวน	งบประมาณ	จำนวน	งบประมาณ	จำนวน	งบประมาณ	จำนวน	งบประมาณ	จำนวน	งบประมาณ
๑. ด้านโครงสร้างพื้นฐาน										
๒. ด้านการส่งเสริมคุณภาพชีวิต										
๓. ด้านการจัดระเบียบชุมชนสังคม และการรักษาความสงบเรียบร้อยภายใน										
๔. ด้านส่งเสริมการกีฬา การท่องเที่ยวและการทรัพยากรธรรมชาติและสิ่งแวดล้อม										
๕. ด้านการบริหารจัดการบ้านเมืองที่ดี										
๖. ด้านศิลปวัฒนธรรม จารีตประเพณี และภูมิปัญญาท้องถิ่น										
<b>รวม</b>										

สรุปรายงานผลการดำเนินการ ประจำปีงบประมาณ พ.ศ. ....						
ลำดับ ที่	รายการ	โครงการ	งบประมาณ	โครงการที่สามารถดำเนินการได้ (..... โครงการ)		
				คิดเป็นร้อยละ ของ แผนพัฒนา ท้องถิ่นสี่ปี	คิดเป็นร้อยละ ของ แผนการ ดำเนินงาน	คิดเป็นร้อยละ ของ ข้อบัญญัติ+ เงินสะสม
๑	บรรจุในแผนพัฒนา ท้องถิ่น					
๒	ตั้งในข้อบัญญัติ งบประมาณ					
๓	จากเงินสะสม					
๔	จัดทำแผนการ ดำเนินงาน - ข้อบัญญัติ = ..... + - เงินสะสม = .....					
๕	สามารถดำเนินการได้ - ข้อบัญญัติ = ..... + - เงินสะสม = .....					

### (๑.๒) การวัดผลในเชิงคุณภาพ (Quality)

การจัดผลเชิงคุณภาพ ใช้การสำรวจความพึงพอใจในการวัดผลเชิงคุณภาพ โดยภาพรวม โดยได้มีการประเมินความพึงพอใจ ซึ่งการประเมินความพึงพอใจทำให้ทราบถึงผลเชิงคุณภาพในการดำเนินงานของเทศบาลในภาพรวม

#### โดยเครื่องมือที่ใช้ในการประเมินความพึงพอใจ มีดังนี้

แบบที่ ๓/๓ แบบประเมินความพึงพอใจต่อผลการดำเนินงานขององค์กรปกครองส่วนท้องถิ่น

แบบที่ ๓/๔ แบบประเมินความพึงพอใจของผู้รับบริการในงานบริการขององค์กรปกครองส่วนท้องถิ่น (ให้หน่วยงานภายนอกดำเนินการ)

## ๔.๔ ข้อเสนอแนะในการจัดทำแผนพัฒนาท้องถิ่นใน

### (๑) ผลกระทบนำไปสู่นาคต

(๑.๑) ปัญหาสาธารณสุขต่างๆ ที่เกิดขึ้นในองค์กรปกครองส่วนท้องถิ่น อันได้แก่ ภัยแล้ง วาตภัย น้ำท่วม อัคคีภัย ที่เกิดขึ้นและส่งผลกระทบต่อประชาชนในพื้นที่ เกิดความเสียหายทั้งชีวิตและทรัพย์สิน แนวทางการแก้ไข คือพิจารณาวางแผนการดำเนินการป้องกัน ก่อนเกิดเหตุ ระหว่างเกิดเหตุ หลังเกิดเหตุ บรรจุแผนงาน โครงการ กิจกรรม การให้ความช่วยเหลือต่างๆ จัดตั้งศูนย์ช่วยเหลือประชาชนขององค์กรปกครองส่วนท้องถิ่น เพื่อสามารถดำเนินการได้ทันเวลาที่

(๑.๒) ปัญหาโรคระบาดที่เกิดจากคน เกิดจากสัตว์ ที่ส่งผลอันตราย หรือคร่าต่อชีวิตประชาชน และสัตว์ต่างๆ ในตำบล ซึ่งได้แก่ โรคไข้หวัดใหญ่ ไข้หวัดนก โรคมือ เท้า ปาก ที่เกิดขึ้นกับเด็กๆ โรคพิษสุนัขบ้า แนวทางการแก้ไขปัญหา คือ ฝึกอบรม ประชาสัมพันธ์ รมรงค์การป้องกัน ลงพื้นที่ระงับการเกิดโรคระบาด การทำลาย การรักษา

(๑.๓) ปัญหาประชาชนมีรายได้น้อย การศึกษาต่ำ ประชาชนในตำบลยังมีคนรายได้น้อย มีหนี้สินเยอะ ไม่เพียงพอในการดำรงชีวิต ค่าครองชีพสูง แนวทางการแก้ไขปัญหา ให้ความรู้เกี่ยวกับการประกอบอาชีพ สาธิตการประกอบอาชีพ ช่วยเหลือประชาชนซ่อมแซมบ้านคนจน ผู้มีรายได้น้อย ส่งเสริมด้านการศึกษาโดยการจัดบริการสาธารณสุขด้านการศึกษา การจัดตั้งศูนย์พัฒนาเด็กเล็ก สนับสนุนกิจกรรมต่างๆ ให้กับเด็กนักเรียน จ้างเด็กนักเรียนในช่วงปิดภาคเรียนเพื่อมีรายได้

(๑.๔) ปัญหายาเสพติดในตำบล ในพื้นที่ยังไม่พบว่ามีการค้ายาเสพติด และยังไม่พบรายงานว่ามีผู้ติดยาเสพติด แต่เพื่อเป็นการป้องกัน มีแนวทางการป้องกัน โดยการลงพื้นที่ค้นหา การรณรงค์ป้องกัน ให้ความรู้กับประชาชนได้ทราบถึงโทษของยาเสพติด

(๑.๕) ปัญหาการสัญจรไปมาของประชาชนในตำบล เนื่องจาก ในตำบลด้านโครงสร้างพื้นฐาน เส้นทางคมนาคมบางหมู่บ้านยังเป็น ถนนดิน ถนนลูกรัง ช่วงฤดูฝนถนนลื่น เป็นหลุมเป็นบ่อ เกิดปัญหาในการสัญจรไปมาของประชาชน เสี่ยงต่อการเกิดอุบัติเหตุ การคมนาคมล่าช้า แนวทางการแก้ไข จัดทำแผนงาน โครงการก่อสร้างถนนในเส้นทางสำคัญ พิจารณาเสนอสนับสนุนจากหน่วยงานอื่น

### (๒) ข้อสังเกต ข้อเสนอแนะ

(๒.๑) ข้อสังเกต จากการสำรวจข้อมูล การลงพื้นที่ในตำบล จะเห็นว่าประชาชนยังมีปัญหาที่จะต้องดำเนินการแก้ไขอยู่มาก ดังนี้ ด้านการศึกษา สาธารณสุข ความมั่นคงปลอดภัยในชีวิตและทรัพย์สิน การศาสนา ศิลปวัฒนธรรม ประเพณี กีฬา สถานที่ผ่อนหย่อนใจ สวัสดิการสังคม การเกษตร เศรษฐกิจ อุตสาหกรรม การพัฒนาอาชีพ เส้นทางคมนาคมขนส่ง/ไฟฟ้า/น้ำประปา/แหล่งน้ำเพื่ออุปโภค-บริโภค ด้านทรัพยากรและสิ่งแวดล้อม ขยะมูลฝอยและสิ่งปฏิกูล จากปัญหาด้านต่างๆ ประชาชนไม่สามารถแก้ไขปัญหาเองได้จึงต้องเสนอให้องค์กรปกครองส่วนท้องถิ่นแก้ไขทำให้มีการเสนอโครงการเข้ามาเป็นจำนวนมาก ซึ่งงบประมาณขององค์กรปกครองส่วนท้องถิ่นนั้นมีจำกัดไม่เพียงพอต่อการจัดการได้

(๒.๒) ข้อเสนอแนะ จากข้อสังเกตดังกล่าว มีข้อเสนอแนะในการแก้ไขปัญหาต่างๆ ดังนี้ ปัญหาต่างๆ ที่ถูกเสนอมายังองค์กรปกครองส่วนท้องถิ่น นั้น ควรนำมาพิจารณาจัดลำดับความสำคัญ โดยประชาคมท้องถิ่น ซึ่งมีหลายภาคส่วน ประกอบไปด้วย คณะกรรมการพัฒนาขององค์กรปกครองส่วนท้องถิ่น สมาชิกสภาท้องถิ่น ผู้นำหมู่บ้าน ตัวแทนส่วนราชการ รัฐวิสาหกิจ หน่วยงานที่เกี่ยวข้อง ประชาชนทั่วไป ร่วมกันพิจารณาจัดลำดับความสำคัญของโครงการ และพิจารณาบรรจุเข้าแผนพัฒนาท้องถิ่นต่อไป กรณีโครงการที่เกินศักยภาพที่องค์กรปกครองส่วนท้องถิ่นเสนอขอรับการสนับสนุนจากหน่วยงานอื่น

\*\*\*\*\*